Niente traffico, niente stress, ambiente familiare.

LA STAMPA

ANNO 131. N. 258. VENERDI' 19 SETTEMBRE 1997

L. 1.500 (*) / L. 2.500 CON SPECCHIO. (AL SABATO ABBINAMENTO OBBLIGATORIO TRANNE CHE IN PIEMONTE, LIGURIA E VALLE D'AOSTA)

Vi offriamo un fantastico week end a casa vostra. RAI RADIO TELEVISIONE ITALIANA Di tutto, di più.

REDAZIONE, AMMINISTRAZIONE, TIPOGRAFIA: 10126 TORINO, V. MARENCO 32, TEL. 011/6568111, TX. 221121. FAX 011/655306; ROMA: V. BARBERINI 50, TEL. 06/47661, FAX 06/486039; 06/484885; MILANO: P.ZZA CAVOUR 2, TEL. 02/780571. FAX 02/780049. ABBONAMENTI: 10121 TORINO, V. ROMA 80, TEL. 011/5638334/335; 011/535834. FAX 011/5627958. ITALIA 6 NUMERI (C.C. POST. 7104) CONSEGNA DEC. POSTA ANNO L. 308.000; ESTERO L. 677.000. ARRETRATI L. 3.000. USA: LA STAMPA (USPS 684-930) PUBLISHED DAILY IN TURIN ITALY, $ USA 800 YEARLY. PERIODICALS POSTAGE PAID AT L.I.C. NEW YORK AND ADDRESS MAILING OFFICES. SEND ADDRESS CHANGES TO LA STAMPA C/O SPEEDIMPEX USA INCORPORATION - 3000 48TH AVENUE - L.I.C. NY 11101 - 2421.

(*) PREZZI «TANDEM»: L. 1.500, CON «IL MATTINO DELL'ALTO ADIGE»; L. 1.700, E A RICHIESTA ANCHE «IL CORRIERE» A RICHIESTA CON MARKET A L. 3.000. ESTERO: AUSTRALIA $ A. 4.00; ARGENTINA Pesos 4; AUSTRIA SC. 28; BELGIO FB. 75; BRASILE Brl 4.20; CANADA $ C. 3; CIPRO Cyp. 1.10; CZ-KCS 56; DANIMARCA KR. 15; EGITTO E.P. 8; FINLANDIA FMK 10; FRANCIA FR. 12; GERMANIA D.M. 3.50; GRECIA DR. 450; INGHILTERRA P. 1.30; LUSSEMBURGO FL. 75; MALTA Cents 50; MESSICO NS 10; NORVEGIA KR. 15; OLANDA FL. 4; PORTOGALLO Cont. Esc. 350; SPAGNA Pts. 250; CANARIE Pts. 300; SUD AFRICA RD. 9.95; SVEZIA SKR. 15; SVIZZERA FRS. 2.80; SVIZZERA CANTON TICINO FRS. 2.50; UNGHERIA FRN. 215; USA $ 2.50. SPEDIZIONE IN A. P. 45% ART. 2 COMMA 20/B LEGGE 662/96 - TO

CONCESSIONARIA PUBBLICITA': PUBLIKOMPASS SPA: 20122 MILANO, VIA CARDUCCI 29, TEL. 02/804701, FAX 02/86470490. 10126 TORINO, C. M. D'AZEGLIO 60, TEL. 011/6665211. FAX 011/6665300. TARIFFE: MODULO MM 45X30; FESTIVI, POSIZIONE O DATA RIGORE TARIFFA IN PARENTESI. OCCASIONALI L. 1.400.000 (1.680.000), COMM.LI L. 1.300.000 (1.580.000), SABATO L. 1.500.000, RIC. PERS., IL VENERDI', L. 1.150.000 (1.380.000), VENERDI' + SABATO L. 1.550.000, VENERDI' + DOMENICA L. 1.450.000; FINANZIARI E LEGALI L. 1.200.000 (1.440.000). NECROLOGI L. 16.000 LA PAROLA (FAMIGLIA 12.500); ANNIVERSARI E RINGRAZIAMENTI L. 15.000, PIU' IVA. IL GIORNALE SI RISERVA DI RIFIUTARE QUALSIASI INSERZIONE

In Bicamerale fronte anti-secessione

Caso Previti Atti al pool

MILANO. Proprio nel giorno in cui il Parlamento rinvia con 290 voti di scarto (solo Rifondazione, Rete e Lega si oppongono) la decisione su Cesare Previti, il deputato di Forza Italia annuncia di volersi fare interrogare. Già stamane i suoi legali si recheranno nell'ufficio di Borrelli per chiedere che il loro cliente venga sentito al più presto con la formula della «presentazione spontanea». «Vedremo - si è limitato a dire il procuratore -. La decisione della Camera? Quando torneranno gli atti, se non saranno mutate le fonti di prova, faremo al gip una nuova richiesta analoga».

Intanto ieri, per la prima volta, in Bicamerale si è parlato di secessione. D'Alema ha chiesto il «conforto» delle altre forze politiche contro le pretese secessionistiche della Lega. Mentre fervono i preparativi delle due grandi manifestazioni indette dai sindacati a Milano e Venezia. Obiettivo: ribadire con forza l'unità d'Italia.

Colonnello, Meli, Mondo e Rampino ALLE PAG. 2, 3 E 6

TRATTATIVA AL RIBASSO SUL WELFARE

E se la montagna partorisse un topolino?

Mancano solo undici giorni alla presentazione della legge finanziaria '98 che più ancora delle precedenti riguarda da vicino milioni di cittadini italiani, visto che deve contenere al suo interno la famosa riforma del Welfare, ed ecco che si sta alzando un polverone politico sospetto. Prima ci hanno spiegato - giustamente - che non dobbiamo limitarci a risparmiare sulle pensioni future bensì riarmonizzare l'insieme della spesa sociale, affinché risulti meglio autofinanziata e più equamente distribuita. Adesso allargano ulteriormente la trattativa ai temi - per carità, fondamentali - della disoccupazione, del fisco, dell'orario, del Sud: chi mai oserà negare il nesso strettissimo che lega la riforma del Welfare alla crescita economica del Paese?

La gente intanto sa benissimo che il vero braccio di ferro con i sindacati e Rifondazione comunista riguarda l'anzianità, l'età pensionabile e il metodo con cui calcolare il trattamento pensionistico in rapporto ai contributi versati. Si tratta di una materia delicatissima, nella quale è impossibile tagliare con l'accetta tra torti e ragioni, privilegi e legittime aspettative. Quindi ciascuno aspetta con la sua dose di ansia (dovrò lavorare anni in più del previsto? l'importo mi verrà calcolato al ribasso? aumenteranno i contributi?); o con la sua dose di speranza (da vecchio potrò avere una pensione an-

Gad Lerner

CONTINUA A PAG. 2 PRIMA COLONNA

AUGUSTO MINZOLINI

Il j'accuse di Colletti «Previti merita la galera»

A PAGINA 2

Bus in fiamme davanti al museo del Cairo, morto anche l'autista

Egitto, bombe sui turisti

Gli integralisti uccidono 9 tedeschi

IL CAIRO. Dieci persone, nove turisti tedeschi e un autista egiziano, sono state uccise ieri da un commando di terroristi che ha attaccato il loro autobus parcheggiato davanti al Museo del Cairo (nella foto, l'automezzo bruciato dopo il lancio di un ordigno esplosivo). I feriti sono diciannove. Tre dei quattro terroristi (ma il numero non è ancora stato accertato) sono stati catturati: uno sarebbe il massacratore di un italiano e di altri cinque turisti dell'Hotel Semiramis, al Cairo, nel 1993.

Refat A PAG. 5

LA GUERRA ALLE PIRAMIDI

HANNO dormito un anno, gli implacabili islamisti della Jamaà Islamyia; il loro sonno lasciava pensare che le trattative (segrete) per una «tregua» avessero dato qualche frutto. Invece eccoli di ritorno, secondo un modulo operativo affatto riconoscibile. Intendiamoci: non è che dall'attentato «gemello» del 20 di aprile del 1996 (attacco a un autobus di turisti greci scambiati per israeliani: 18 morti) a ieri, i guerriglieri della Jamaà se ne siano stati con le mani in mano: hanno attaccato posti di polizia, ucciso piccoli funzionari, rapito religiosi copti eccetera. Ma siamo nella routine, sanguinosa finché si vuole, ma sempre routine che i giornali egiziani annegano in notizie di poche righe nelle pagine interne: «per non allarmare l'opinione pubblica». Soprattutto per non scoraggiare il turismo, vacca grassa d'un paese denutrito.

L'attentato di ieri fa cadere ogni illusione: la guerra fra il presidente Mubarak e gli islamisti della Jamaà Islamyia e della Jihad continua (così come continua il massacro algerino).

Eppure il 5 del luglio scorso, al tribunale supremo del Cairo, dalla gabbia dove si stipano 94 imputati (fra cui sei donne) si leva la voce di Mohamed Amin Abdelalim.

Igor Man

CONTINUA A PAG. 5 SECONDA COLONNA

I 50 ANNI DELLA FERRARI

Domani con Specchio la 3ª videocassetta

E' sempre festa per i cinquant'anni della Ferrari. Da domani, con La Stampa e Specchio, sarà disponibile in edicola al prezzo di 12.900 lire la 3ª, esclusiva videocassetta dedicata ai «numeri» od ai trionfi di Gilles Villeneuve, il canadese volante, e ai titoli sfiorati da Alboreto e Prost, campioni rimasti nel cuore dei tifosi del Cavallino. Intanto continua la distribuzione delle schede regalo con la storia della mitica scuderia di Maranello.

INTERVISTA A COSSIGA

«Così il bipolarismo non funziona Fondiamo il partito riformatore»

Francesco Cossiga

ROMA. «Il bipolarismo è già fallito, fondiamo il partito riformatore». Francesco Cossiga riapre la «corsa» verso il centro e chiama a raccolta i cattolici. «Ho in mente - dice - un partito riformatore sul modello dell'Udr giscardiano, di cui dovrebbero fare parte, oltre ai cattolici, anche repubblicani, liberali e socialisti non legati al marxismo». L'ex presidente si dice disponibile a partecipare alla fondazione di questo partito («se vi sarà uno spazio, sarò pronto a prestare tutta la mia opera») e lancia un invito a Martinazzoli perché si unisca a lui. Cossiga scaglia anche pesanti strali a Berlusconi: «Il proprietario di una squadra di pallone non può perdere tutte le partite... di qui la tendenza ad accordarsi con l'avversario. Ormai il Cavaliere identifica l'oggetto della sua opposizione soltanto nel dottor Di Pietro».

Magri A PAG. 7

Accusato di tentato omicidio e stupro a Bolzano nel '91, ha già ricevuto 10 decreti di espulsione

In trappola il killer delle anziane

Puglia, il tunisino sospettato di cinque delitti

BARI. Il coltello a serramanico usato per l'ultimo omicidio potrebbe diventare determinante nelle indagini quando gli esperti del Cis, il Centro investigazioni scientifiche di Roma, lo avranno analizzato. E contro Ben Mohamed Ezzedine Sebai, tunisino, 35 anni, sarebbe una prova decisiva. Espulso per la prima volta (di una decina) nel '91, dopo aver violentato una ragazza a Merano, Sebai è in Italia da almeno nove anni. Da una cella del carcere di Taranto dice: «Io non c'entro, vi sbagliate». E tira in ballo un altro tunisino. «Gli abiti che avete ritrovato erano miei fino a domenica, poi li ho regalati a un amico». Risponde così, smentendo tutto, nel giorno in cui, ufficialmente, i giudici lo accusano di tre omicidi, dei nove che in Puglia, negli ultimi due anni, sono stati catalogati dalle cronache come «omicidi del presunto serial killer». Ed è sospettato per altri due.

Attino e Langone A PAG. 9

UNA CATENA DI SANGUE

Chiedeva l'elemosina poi uccideva

FOGGIA. La morte correva sulla statale 16, lama d'asfalto nel cuore della campagna foggiana. Aveva gli occhi neri di Ezzedine Sebai (foto), tunisino. Chiedeva soldi, poi uccideva.

Milone A PAG. 9

Tirana, spari in Parlamento

Zuffa in aula, un deputato socialista ferisce un fedelissimo di Berisha

di Angelo Conti e Vincenzo Tessandori A PAGINA 11

Latte, 3000 trattori in piazza

Riesplode la protesta degli allevatori I Cobas: restituiteci mille miliardi

SERVIZIO A PAGINA 16

Lady Di, orrore su Internet

Giallo per le foto di Diana in agonia Ma forse l'immagine è un montaggio

di Enrico Benedetto A PAGINA 18

Miami, master gratuito per chi non trova il lavoro giusto dopo la laurea

Un bell'impiego o risarciti

WASHINGTON

NON trovate lavoro subito dopo la laurea? Oppure il lavoro che trovate non è di vostro gradimento? Niente paura: vi daremo 17 mila dollari (30 milioni di lire) per finanziare un anno di specializzazione e prendere un Master.

E' l'ultima trovata in un Paese dove la disoccupazione è ormai ai minimi storici. La facoltà di Ingegneria dell'Università di Miami ha messo a punto per i suoi studenti una «polizza assicurativa» contro il rischio di non trovare il posto di lavoro giusto *nel giro di sei mesi*.

L'economia americana è così in salute che negli ultimi due anni tutti i neolaureati di quella facoltà hanno trovato un buon impiego prima ancora di lasciare il campus. Ma fino a quando durerà la manna?

Il decano della facoltà Lewis Tenares - come tutti gli assicuratori del mondo - spera naturalmente che le «polizze» non saranno riscattate, e che i giovani ingegneri sfornati dall'università di Miami continueranno ad inserirsi senza difficoltà nel mondo del lavoro.

«Se sapremo istruire bene i nostri studenti il fondo assicurativo che abbiamo costituito (quasi un miliardo di lire, ndr) rimarrà intoccato», dice Tenares. Ma il decano pensa al futuro, a tempi in cui l'economia potrebbe essere meno esuberante. In tal caso la sua «polizza» costituirà una notevole attrattiva per gli studenti.

E sulla scia di questa iniziativa, altre università americane stanno mettendo a punto proposte simili. «E' un mercato competitivo e devono darsi da fare per attirare e tenersi gli studenti», spiega Dave Merkowitz, portavoce dell'American council on education, l'organismo cui aderiscono i rettori delle università.

Andrea di Robilant

In tutto il Nord Italia
prestiti personali
Il prestito che volete, senza muovervi da casa, chiedetelo al...
Numero Verde 167-266486
La telefonata è gratuita
Orario continuato dal Lunedì al Sabato dalle 8.30 alle 20.00
Chiama subito e scegli il prestito che vuoi:
"da 3 a 15 milioni"
anche con firma singola
lo riceverai entro 24 ore.
Il prestito è rimborsabile con bollettini postali
mutui liquidità fino a 100 milioni
FORUS SpA
FINANZIAMENTI IN 1 ORA
Direzione Generale: Milano

Primo concerto a Roma

Settantamila in delirio per gli U2

ROMA. In 70 mila al concerto degli U2 (foto) all'Urbe. Hanno cominciato ad arrivare al mattino, molti in motorino, dopo un lungo viaggio. L'attesa, scandita dall'esibizione dei supporter, si è conclusa alle 21,30 (nella foto, Bono).

Venegoni e Amabile A PAG. 27

Accolto il ricorso di una separata: ha uguale colpa chi ferisce la dignità del coniuge

E' infedeltà anche senza sesso

La Cassazione: si può tradire con comportamenti sleali

ROMA. Dopo la pausa estiva, torna la Cassazione a ridisegnare la vita di coppia. Questa volta lo fa toccando un nodo antico quanto il mondo: l'infedeltà. E definisce la fedeltà in modo rivoluzionario dal punto di vista giuridico, non certo da quello psicologico: la fedeltà, per la Suprema Corte, non è solo astenersi dal compiere adulterio. Considerarla in questo modo è riduttivo, perché si può essere «infedeli» nel rapporto di coppia pur non vivendo una relazione extraconiugale.

Lo si legge nella sentenza della I sezione civile della Cassazione che ha annullato un verdetto dei giudici della corte d'appello di Ancona i quali avevano «dato per scontato» come la relazione adulterina di una ex moglie fosse stata «la causa unica» della separazione dal marito, trascurando però di indagare a fondo nella vita della coppia.

Daniele A PAG. 18

L'Espresso
PRESENTA
I CLASSICI PROIBITI NUOVA SERIE
Kleinhoff Hotel. Storia di sesso e di guerriglia.
L'Espresso + la videocassetta in edicola a sole 9.900 lire.

Il deputato chiede alla procura di essere sentito con la formula della «presentazione spontanea»

«Vado da Borrelli, gli dirò la verità»

Il capo del pool: vedremo

MILANO. Proprio nel giorno in cui il Parlamento rinvia una decisione imbarazzante, Cesare Previti annuncia di volersi fare interrogare. Già stamane i suoi legali si recheranno nell'ufficio del procuratore Borrelli per chiedere che il loro cliente venga sentito al più presto con la formula della «presentazione spontanea». «Vedremo», si è limitato a dire il procuratore ai giornalisti che gli riportavano la notizia. Mentre sulla decisione della Camera di rinviare a Milano gli atti della richiesta di autorizzazione a procedere, Borrelli, prima di tornare in riunione con i pm Boccassini e Colombo, ha commentato: «Quando torneranno gli atti dalla Camera, se non saranno mutate le fonti di prova, verosimilmente rivolgeremo al gip una nuova richiesta con argomentazioni analoghe a quelle inoltrate in precedenza alla Camera».

Ma evidentemente, proponendo il suo interrogatorio, gli avvocati di Previti sono convinti di poter «mutare le fonti di prova». Spiega l'avvocato Francesco Paola, insieme a Grazia Volo, legale del deputato di Forza Italia: «Noi vogliamo far sapere che siamo pronti. Dato che Previti è stato accusato di non essersi fatto interrogare, quando in realtà mai nessuno lo ha convocato, in questo modo dimostriamo che non c'è alcuna volontà di sottrarsi al confronto. Anzi, siamo pronti a chiarire serenamente le nostre ragioni, come del resto avevamo già fatto sapere tempo fa agli inquirenti». Insomma, «l'incidente» di luglio, quando Previti presentò un'istanza di astensione nei confronti dei pm Ilda Boccassini e dello stesso Borrelli, parlando di «grave inimicizia» e foga «persecutoria», per gli avvocati sembra essersi definitivamente chiuso. «Loro l'hanno respinta e a noi non resta che rivolgerci a questi pm», aspira l'avvocato Paola. Rimane però aperto il fronte bresciano con la denuncia che Previti, dopo la richiesta inoltrata alla Camera dal pool, aveva presentato contro gli stessi pm cui chiede di essere interrogato.

Ma non è questa l'unica mossa fatta ieri dalle difese. In mattinata, mentre si attendeva l'esito scontato della decisione della Camera, gli avvocati Grazia Volo e Francesco Paola si presentavano con un carrello di documenti alla cancelleria del gip Alessandro Rossato, depositando una memoria difensiva di circa 4000 pagine, gran parte delle quali dedicate al famoso «incidente probatorio» con Stefania Ariosto. «Del fiduciario cui Previti ha destinato i soldi dei suoi conti non abbiamo parlato», dice l'avvocato Paola. Contando sull'esito del voto parlamentare, in questo modo gli avvocati hanno voluto garantirsi una presenza poderosa davanti al gip Rossato che ritengono «sottoposto a pressioni da parte di alcuni parlamentari e giornalisti compiacenti» e che ora, prima di decidere sulla richiesta di arresto della procura e poi inoltrare nuovamente la richiesta di autorizzazione a procedere alla Camera, dovrà valutare anche le carte della difesa. Un lavoro che durerà probabilmente più di un mese e potrebbe a un certo punto sovrapporsi all'inchiesta di Brescia.

Infine gli stessi legali hanno reso noto di aver chiesto alla procura generale di avocare le indagini che riguardano la «superteste» Stefania Ariosto per le accuse di calunnia e altri reati: le indagini, secondo la difesa Previti, verrebbero ostacolate dalla procura della Repubblica per proteggere la principale teste dell'inchiesta. Una strategia difensiva complessa, decisa mercoledì pomeriggio dallo stesso Previti nel corso di una riunione a Milano con i suoi legali, durante la quale è stato messo a punto anche un comunicato diramato ieri. Nella nota si parla del contenuto della memoria difensiva: «Tale imponente documentazione - è scritto - era già a conoscenza della procura, in quanto dalla stessa proveniente, ovvero alla stessa da tempo prodotta dall'onorevole Previti nei vari procedimenti, compreso quello a carico dell'Ariosto. Ciò nonostante il pool ha fornito al Parlamento e all'opinione pubblica una visione distorta e unilaterale delle risultanze processuali, senza prendere minimamente in considerazione le molteplici prove a discarico offerte dalla difesa, che nella richiesta di arresto viene addirittura accusata di essere inerte. Nella memoria al gip, si è dimostrata in maniera inequivocabile la manifesta assenza di presupposti di legge». Per i legali inoltre, «non vi sarebbero gravi indizi di colpevolezza contro Previti perché l'intero teorema accusatorio è tuttora fondato sulla testimonianza Ariosto, presentata come credibile, laddove è invece non solo falsa, ma costruita *ad hoc*, avendo oggetto fatti mai accaduti dei quali la cosiddetta "superteste" ha mostrato di avere la minima, neppur vaga, conoscenza o esperienza diretta».

Paolo Colonnello

IL CAVALIERE

«Macché fuga, con quella faccia antipatica»

ROMA. Nella vicenda giudiziaria di Cesare Previti c'è davvero pericolo che l'ex ministro si dia alla fuga? No, risponde Silvio Berlusconi: «Mi sembra estremamente improbabile, anche perché uno con una faccia così... antipatica come quella di Previti come fa a fuggire inosservato?».

«La reiterazione dell'eventuale reato mi pare ormai impossibile - ha aggiunto -. L'inquinamento delle prove altrettanto, visto che i magistrati hanno tutte le carte». Con queste battute il leader di Forza Italia ha cercato di stemperare la tensione, parlando con i suoi parlamentari al termine della riunione notturna dei gruppi. Ma non ha nascosto le proprie preoccupazioni.

«Se questa transazione c'è stata - avrebbe infatti osservato - era legata all'attività di avvocato d'affari svolta da Previti. Una vicenda che comunque risale ad un periodo in cui non era ancora parlamentare». «Io non conosco i fatti - ha precisato - e dò un certo giudizio sulla base di quel che so. Sono anche pronto, per mia abitudine, a mettere la mano sul fuoco sulle cose che so ma, appunto, posso farlo su ciò che effettivamente conosco». [Ansa]

Il procuratore di Milano Francesco Saverio Borrelli

Giudice Vinci

Scoperto conto miliardario

PERUGIA. Interrogatorio-fiume per il magistrato romano Antonino Vinci, ieri a Perugia. Nel corso della lunga seduta cui è stato sottoposto - iniziata nel pomeriggio e condotta dai pm perugini Fausto Cardella e Della Monica - sarebbe emersa, secondo indiscrezioni, l'esistenza di un conto «cifrato» in Svizzera, con una consistente somma di denaro (intorno al miliardo di lire) riconducibile allo stesso magistrato. Un conto che sarebbe stato acceso - sempre secondo quanto si è appreso - dall'avvocato Attilio Pacifico, già indagato a Perugia per un'altra inchiesta e indagato anche dai magistrati milanesi nell'ambito della vicenda Imi-Rovelli per la quale è stato chiesto l'arresto del senatore Previti. Sarebbe stato lo stesso Vinci - assistito dal legale Fausto Coppi - ad introdurre l'argomento con i pm, in maniera spontanea. Da parte loro, i pm perugini sono in attesa della risposta alla rogatoria che hanno presentato all'autorità giudiziaria elvetica su alcuni conti esteri che ritengono possano essere collegati alle «toghe sporche» sulle quali indagano.

Altra inchiesta, altro interrogatorio, sempre a Perugia. I rapporti con i magistrati, la Guardia di Finanza, forse gli ambienti «politici». E poi la costituzione di una presunta maxiprovvista di fondi neri, destinati a corrompere - secondo l'accusa - «una pluralità di soggetti» e ad evadere il fisco. Secondo indiscrezioni, di tutto questo e non solo, avrebbe parlato Pietro Mezzaroma, costruttore ed ex presidente della Roma calcio, sentito come indagato per corruzione dai pm perugini che indagano sulle «Toghe sporche». Ma i suoi legali, come già aveva fatto il costruttore, buttano acqua sul fuoco. «Gli sono state fatte domande sui suoi rapporti con il generale della Finanza Nicolò Pollari?», è stato chiesto al suo difensore, l'avv. Emilio Ricci. «Su questo aspetto c'è una dichiarazione del fratello Gianni. E' stato tutto chiarito», ha risposto Ricci. E i rapporti con i giudici? «Gli vengono contestati una serie di presunti episodi di corruzione ai quali è estraneo». Nell'interrogatorio si sarebbe parlato, in particolare, delle vicende in cui sono coinvolti i magistrati Antonio Albano, Francesco Misiani (consulenze date da Mezzaroma ai rispettivi figli) e Roberto Napolitano (che avrebbe favorito «indebitamente» il costruttore). «Il mio assistito - ha detto il legale - ha avuto con i magistrati chiamati in causa solo rapporti di occasionalissima conoscenza. Di politici, invece, non abbiamo proprio parlato». «Non ci sono mai stati favori», ha aggiunto un altro difensore, l'avvocato Pasquale Bartolo. [r. i.]

RETROSCENA

IL J'ACCUSE DI COLLETTI

«Cesare e le sue sei ville... uno così si merita la galera»

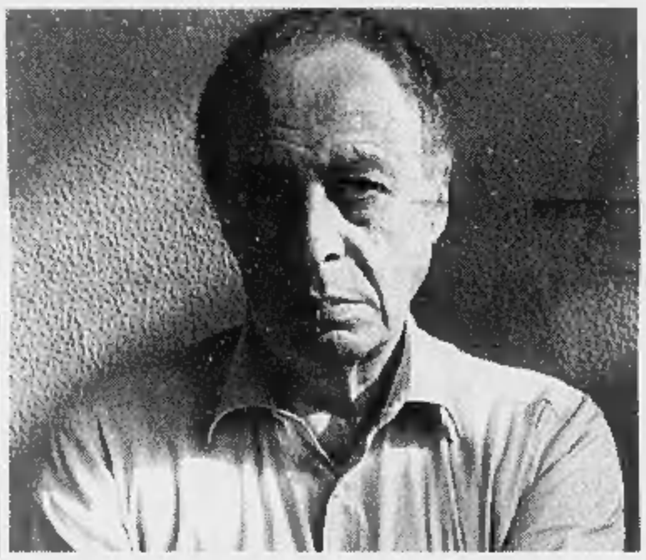

«E' chiaro però che le procure vogliono arrivare a Berlusconi»

Il professor Lucio Colletti filosofo «azzurro»

ROMA

IN galera, in galera, Previti finisce in galera. Guardate, anch'io voto per la galera. O meglio, voglio dare un giudizio più equilibrato visto che uno come me, che ha vissuto il fascismo e il comunismo, alla fine farà quello che gli dicono: è uno degno di andare in galera».

Chi è che parla in questo modo in mezzo al Transatlantico di Montecitorio? Qualche giustizialista sfegatato, un dipietrista della prima ora? No, niente di tutto questo, è il solito bastian contrario di Forza Italia, il professore che rovina i sonni di Silvio Berlusconi, Lucio Colletti.

Così, seguendo le logiche tortuose della filosofia, spunta fuori anche un «colpevolista» nelle file del centro-destra. «Vedete - osserva Colletti - io ho sempre detto che quello è una vecchia ciabatta, uno che stava in mezzo a una cappa di giudici corrotti. Fosse stato un falco vero, Previti, lo avrei anche stimato, ma come ho sempre detto quello era un falco impagliato. Solo un romano può capire quel personaggio: il circolo canottieri Lazio... il calcetto... quel modo di guardare con la fronte rivolta sempre verso l'alto... Solo per questo dovrebbe andare in galera... Per non parlare della faccia che ha: come diceva Sartre, ad una certa età siamo responsabili della faccia che abbiamo».

Colletti ne fa quasi una questione di ambiente, di immagine, esterna un sentimento pre-politico. «Eppoi uno che per le vacanze si porta appresso un miliardo e mezzo... - si sfoga a voce alta il professore -. Vedete, a me i ricchi stanno sul cavolo. In questo sono rimasto comunista». Allarga il discorso: «Ma si possono avere sei ville in Sardegna? Su! Alla fine, gli dei puniscono questo rapporto smodato con la ricchezza. Alla fine c'è la hybris... Ecco, a me questi ambienti non piacciono: è come quel bel tipetto della moglie del regista Francesco Rosi che vuole insegnare a me come bisogna scrivere un libro su Gramsci... Cose da matti. A lei la hybris degli dei l'ha colpita facendogli sposare Rosi. A qualcun altro la punizione colpisce in modo diverso».

Fin qui Previti: una reazione a un costume, a un modo di vivere, di stare al mondo. Se poi, però, il filosofo di Forza Italia passa dalla pre-politica alla politica, allora il suo ragionamento cambia. «E' chiaro che le procure - osserva Colletti - stanno puntando su Dell'Utri e su Previti per arrivare a Berlusconi. Proprio per questo non capisco Silvio. Lui nella riunione di ieri sera al gruppo ci ha spiegato che D'Alema è sotto lo scacco delle procure, per cui non può prendere atteggiamenti apertamente garantisti. Poi, però, aggiunge che siamo in regime soft, strisciante. Come può D'Alema, il libertador, diventare anche l'artefice del regime? Per questo gli ho detto che deve spiegarsi bene».

Ridacchia Colletti, gongola, quando racconta le sue punzecchiature intellettuali al cavaliere: «So che con questo mio modo di fare - si compiace - faccio venire il mal di pancia a Berlusconi, che ogni volta che gli pronunciano il mio nome si innervosisce come quando gli parlano di Mastella, ma qui dobbiamo essere chiari, dobbiamo farci capire. Insomma, lui non risolve i problemi dicendo quello che ha detto ieri sera: "Visto che le prossime elezioni ci saranno tra tre anni, chi se ne vuole andare dal movimento se ne può andare, meglio se si dimette da deputato, da qui al voto può costruirsi un suo partito...". Lui deve capire che il rapporto tra il pds e le procure è più stretto, più profondo».

E allora, torniamo al punto: per Colletti «Previti è degno di andare in galera», ma Previti è anche lo strumento con cui le procure vogliono arrivare a Berlusconi. Come stanno insieme queste due affermazioni? E' qui che subentra la filosofia. Ci vuole poco a tenere tutto insieme. «Verso Previti - osserva - c'è un'antipatia personale. Mentre il rapporto tra il pds e le procure è un altro discorso. C'è solo il rischio, però, che sul caso Previti finisca Forza Italia».

Eh sì, a stare appresso a Colletti è tutto spiegabile, è tutto al suo posto. Tant'è che quando esce da Montecitorio in compagnia del pidiessino Sergio Sabattini, il professore è anche un po' perplesso. «Dicono che voglio mandare in galera Previti? Ma quello ci va da solo. Si sono portati via mille miliardi, più o meno la riforma delle pensioni».

Augusto Minzolini

DALLA PRIMA PAGINA

TRATTATIVA SUL WELFARE

ch'io? e oggi che non lavoro, lo Stato mi aiuterà?). Forse mai come in questa vicenda la politica riguarda questioni concrete, immediatamente tangibili per una moltitudine di persone che alla fine ne trarranno pure le loro conseguenze elettorali.

Fatto sta che ai dirigenti del pds, proprio in questi giorni cruciali, sta venendo una grande paura: per una volta uniti, D'Alema, Veltroni e Violante temono che l'apertura di una trattativa *seria* con i sindacati sulle questioni che li dividono dal governo dell'Ulivo porterebbe all'immediata caduta di quest'ultimo. In altri termini, i dirigenti del pds vogliono impedire a tutti i costi che dalla prossima normale dialettica tra governo e parti sociali scaturisca, per esempio, uno sciopero generale: perché sono sicuri che quello stesso giorno Bertinotti uscirebbe dalla maggioranza. Si tratta di un'equazione quasi certamente falsa, perché Bertinotti ha semmai tutto l'interesse ad aspettare la conclusione della trattativa prima di provocare un'eventuale crisi di governo. Dietro alla paura pidiessina c'è senz'altro, magari inconsapevole, anche l'idea tardo-comunista che contro il governo amico la Cgil non debba mai promuovere atti ostili. (Alla festa dell'Unità di Reggio Emilia, posto di fronte all'ipotesi di uno sciopero sulla riforma del Welfare, Luciano Violante ha così reagito: «Non lo faranno perché sono sindacati seri». Poi, come per correggere un'affermazione infelice, ha peggiorato: «Sono sicuro che il governo farà una proposta seria e dunque dei sindacati seri non avranno motivo di scioperare». Ma forse che sarebbe poco serio un sindacato che ritenesse di tutelare gli interessi dei suoi rappresentati conflittualmente nei confronti del governo di centro-sinistra?).

Fatto sta che quest'improvvisa paura di un pds esasperato dalla competizione con Rifondazione comunista rischia di produrre conseguenze nefaste: la ricerca di un accordo rapido qualsiasi nella prossima settimana, pur di chiudere in fretta la partita con i sindacati e Bertinotti. Allora l'allargamento in atto della trattativa a un variegato ventaglio di temi nelle intenzioni dei protagonisti dovrebbe servire proprio a stipulare, con qualche scambio, un fumoso «compromesso avanzato». Niente di male, per carità, ma in questo pacchetto complessivo che spazia dall'orario alla flessibilità, dal Sud alle defiscalizzazioni, il tutto da chiudersi in fretta entro il 30 settembre per poi presentarsi di nuovo tutti uniti e pacificati alle Camere, è chiaro che andrebbe a farsi benedire proprio l'intento strategico della riforma: la redistribuzione intergenerazionale delle risorse e l'autofinanziamento delle prestazioni.

Ricordiamo tutti il D'Alema che in primavera denunciava l'ingiustizia di uno Stato sociale capace di essere generoso soltanto con i maschi adulti settentrionali. Mentre il suo consulente Nicola Rossi proclamava: meno ai padri, più ai figli. E Veltroni sognava la riscrittura di un patto tra generazioni. Ebbene, adesso è più che possibile, anzi, è certo, che dovendo chiudere in fretta l'accordo sul Welfare senza neppure avviare una trattativa *seria*, secondo gli auspici pidiessini, il governo debba mantenere in vigore la più assurda e odiosa delle linee di demarcazione generazionale prevista dalla legge Dini: quella secondo cui chi nel '95 aveva meno di 18 anni di anzianità riceverà la pensione commisurata ai soli contributi versati, mentre chi lavorava già da 18 anni e un giorno se avrà salva una più elevata.

L'estensione (più o meno graduale) a tutti del cosiddetto metodo contributivo nel calcolo della pensione era (è?) la misura capace più di ogni altra di disegnare la nuova architettura di uno Stato sociale proiettato nel futuro. Le si oppone, oltre a Bertinotti, una parte del sindacato. Basta questo per rinunciarvi in partenza?

La questione dovrebbe stare particolarmente a cuore alla sinistra italiana poiché l'intera riforma del Welfare si configura come estremo tentativo di salvaguardia di un modello di protezione sociale diffuso in Europa ma del tutto assente in America e in Asia. Insomma, qui non si sta cercando di *togliere* qualcosa ai cittadini, ma al contrario di *conservargliela* anche nel futuro. Perché se la piccola Europa vuole continuare a spendere quasi un quarto del suo Pil nella protezione sociale dei suoi cittadini, senza però perdere competitività nei confronti dei Paesi che ignorano tale nobile preoccupazione, allora è obbligata a dare fondamenta solide al suo modello. Rinunciare, per paura di una trattativa serrata con i sindacati, a porre le basi strutturali del futuro Welfare italiano oggi sarebbe dannoso proprio per i soggetti più deboli della nostra società. Di oggi e di domani.

Si può comprendere e rispettare il punto di vista dei sindacati confederali, che negli ultimi cinque anni hanno dato un contributo determinante al risanamento finanziario del Paese e devono essere protagonisti consensuali anche di questo passaggio decisivo. Ma la questione previdenziale riguarda pure molti italiani di tutte le generazioni presenti e future che non sono rappresentati da Cgil, Cisl, Uil. Se dentro l'imminente trattativa il governo rinunciasse ad assumersi la rappresentanza degli altri, cioè di coloro che Cgil, Cisl, Uil non tutelano, verrebbe meno ai propri doveri e anche alla propria vocazione. Poi con i sindacati sarà inevitabile arrivare a un compromesso (e probabilmente a quel punto Bertinotti sarà costretto ad adeguarvisi). Ma intanto, rifuggendo la scorciatoia di un preventivo accordo scacciacrisi, e assumendosi la rappresentanza complessiva dei tagliati fuori dallo Stato sociale di oggi, il governo potrà addirittura scavalcare a sinistra sia Bertinotti sia i leader sindacali.

Ged Lerner

LA STAMPA
Quotidiano fondato nel 1867
DIRETTORE RESPONSABILE
Carlo Rossella
CONDIRETTORE
Luigi La Spina
VICEDIRETTORI
Vittorio Sabadin, Paolo Passarini
REDATTORI CAPO CENTRALI
Roberto Bellato
Dario Cresto-Dina, Franco Tropea
EDITRICE LA STAMPA SPA
PRESIDENTE
Giovanni Agnelli
VICEPRESIDENTI
Vittorio Colaiacovo, Marco Chiusano
Umberto Cuttica
AMMINISTRATORE DELEGATO E DIRETTORE GENERALE
Paolo Paloschi
AMMINISTRATORI
Luca Cordero di Montezemolo
Giovanni Giovannini
Francesco Paolo Mattioli, Alberto Nicolello
STABILIMENTO TIPOGRAFICO
La Stampa, via Marenco 32, Torino
STAMPA IN FACSIMILE
La Stampa, v. G. Bruno 6, Torino
STT srl, v. C. Pesenti 130, Roma
SIS spa, Quinta Strada 35, Catania
Nuova SAME spa, v. della Ginestrella 11, Milano
L'Unione Sarda spa, v.le Elmas, Cagliari
Nord Eclair, 15-21 Rue du Caire, Roubaix
CONCESSIONARIA PUBBLICITA'
Publikompass Spa
v. Carducci 29, Milano, tel. (02) 86470.1
c. M. d'Azeglio 60, Torino, tel. (011) 8665.211
© 1997 Editrice La Stampa SpA
Reg. Trib. di Torino n. 613/1926
Certificato n. 3320 del 13/12/1996
La tiratura di Giovedì 18 Settembre 1997 è stata di 535.497 copie

Montecitorio, sì al rinvio degli atti a Milano. Il Cavaliere: no alle stragi politiche fatte da procure amiche

Berlusconi prende le distanze da Previti

«Ma c'è chi vuole tagliare la testa agli avversari»

ROMA. Nell'aula di Montecitorio dove la decisione di rinviare alla Procura di Milano gli atti che riguardano Cesare Previti passa con 290 voti di scarto (solo Rifondazione, Rete e Lega si oppongono) la seduta va avanti stancamente. Alcuni leader latitano. Non c'è D'Alema, manca Berlusconi, ma sono presenti Fini, Casini, Bertinotti, Cossutta. E brilla per la sua assenza Cesare Previti, il quale nel frattempo si dice disponibile a farsi ascoltare dai giudici del pool milanese. Del resto, l'appuntamento alla Camera non è importante: la decisione, come dicono sia Fini che lo stesso Previti, «è scontata». Tant'è vero che la seduta è alquanto noiosetta. Sembra quasi che in aula non arrivino i «boatos» che si rincorrono per i corridoi di Montecitorio. Il «tam tam», l'immancabile «tam tam» che funzionava così bene ai tempi di Tangentopoli, racconta che nel mirino dei giudici c'è Silvio Berlusconi, che Previti è solo un tramite per arrivare al Cavaliere. Le «voci» che circolano dicono tutte la stessa cosa: dopo l'arrivo della carte della procura milanese, D'Alema ha cambiato idea sul Cavaliere, il pds non lo difenderà da un'eventuale nuova offensiva giudiziaria, aveva ragione Fabio Mussi, a questo punto, per come si sono messe le cose, quando il gip del capoluogo lombardo manderà la richiesta di autorizzazione all'arresto il gruppo della sinistra democratica voterà a favore...

Ma in aula non trapela niente di tutto ciò. Eppure il sentore che qualcosa stia per accadere è palpabile nelle file di Forza Italia. Seduto su una poltrona, nel Transatlantico di Montecitorio, Giulio Savelli profetizza: «Sono sicuro che la Quercia voterà tutta a favore dell'arresto di Previti. Quelli del pds non possono andare nelle piazze a sentirsi dire che difendono i corrotti. E anche la Lega dirà "sì" all'arresto». Lucio Colletti va oltre e azzarda: «Non mi stupirei se anche una parte di Forza Italia cambiasse posizione su Previti quando si verranno a sapere le cose». Imbarazzo, preoccupazioni, dubbi su quello che può ancora riservare il futuro: sono questi gli stati d'animo dei forzitalisti.

E qualcosa di tutto ciò si legge anche nelle parole pronunciate la sera prima da Berlusconi nell'assemblea dei parlamentari di Fi. «Io non conosco bene i fatti - spiega il Cavaliere riferendosi alla vicenda in cui è coinvolto Previti - se anche c'è stata questa transazione - e io non posso mettere la mano sul fuoco in un senso o nell'altro - era comunque legata all'attività di avvocato d'affari svolta da Previti. Una vicenda che risale a un periodo in cui non era ancora parlamentare. Io, ripeto, non conosco i fatti e dò un certo giudizio sulla base di quel che so. Sono anche pronto, per mia abitudine, a mettere la mano sul fuoco sulle cose che so, ma, appunto, posso farlo solo su ciò che effettivamente conosco».

E il giorno dopo, qualcuno interpreta queste frasi come una presa di distanza del Cavaliere da Previti. «Lo stesso Berlusconi - dice Elio Veltri - è andato cauto». E Armando Cossutta osserva: «Mi pare che Berlusconi abbia scaricato Previti».

Ma il Cavaliere in quel suo discorso dice anche altre cose. «Qualcuno - dice - vuole aprire una stagione dei veleni. Pure la vicenda di Previti è un chiaro messaggio politico, non a caso parte dal "pool". Ma noi non possiamo riformare la Costituzione con chi, avvalendosi di procure amiche, vuole fare una strage politica. Se si vuole tagliare così la testa agli avversari non si può poi chieder loro di collaborare nella Bicamerale. Ho visto anche queste accuse di mafia totalmente gratuite, e il fatto che a riportarle sia l'Unità è grave e brutto».

Già, Berlusconi sembra avere il sentore che si possa profilare un'offensiva più vasta, che potrebbe coinvolgerlo direttamente. Per questo usa un doppio registro. Da una parte smorza i toni, sperando che le vicende giudiziarie restino circoscritte. E quindi ci tiene a spiegare di non conoscere bene la vicenda che riguarda Previti, e manda il forzitalista Michele Saponara in aula a dire «non c'è nessuna censura al pool di Milano». Dall'altra parte, il Cavaliere sembra prepararsi anche all'eventualità di dover affrontare una durissima battaglia in prima persona. «Tutti i giorni ce n'è una: siamo in trincea», dice Marcello Dell'Utri. E stando al «tam tam» di ieri a Montecitorio su quella trincea sta per abbattersi una nuova offensiva.

Maria Teresa Meli

CASELLI

«Attenti ai rischi di modificare il Csm»

NAPOLI. «Molto sommessamente penso al rischio che un cambiamento di proporzione della composizione del Csm tra laici e togati possa diminuire l'autogoverno avvicinandolo all'etero-governo, oppure ribaltando l'autogoverno in etero-governo». Lo ha detto il procuratore di Palermo Giancarlo Caselli, intervenuto ieri sera a Napoli ad un convegno su «I valori della Costituzione, i valori della Bicamerale». Il dibattito sui problemi della giustizia, ha aggiunto, ha «troppo spesso assunto i toni del contenzioso lacerante», con la conseguenza «assai negativa» di dimenticare l'interesse prioritario «e cioè che la giustizia nel nostro Paese non funziona». «Il clima di rissa e di polemica molto forte intorno ai problemi della Bicamerale - ha spiegato Caselli - ci consente sempre meno di mettere a fuoco le questioni fondamentali della denegata giustizia». (Ansa)

«Qualcuno vuole aprire una stagione dei veleni» Marcello Dell'Utri: «Tutti i giorni siamo in trincea»

Cossutta: mi pare di capire che il capo di Forza Italia abbia scaricato Cesarone

Foto grande: Cesare Previti
Da sinistra: Renato Squillante e Sergio Berlinguer
A destra: Felice Rovelli

DOCUMENTO

AL TELEFONO UN ANNO FA

Sergio Berlinguer: «Io, un ingenuo»

L'ex ministro: ma non diedi nulla a Squillante

ROMA

ADESSO mi rendo conto di aver parlato in modo ingenuamente criptico. Faccio presente peraltro che io mi trovavo a disagio a incontrarmi con Squillante, perché lui stesso mi aveva detto di ritenere di essere sottoposto ad indagine...». Sergio Berlinguer, ex ministro del governo Berlusconi, ex segretario generale del Quirinale con Cossiga, fratello dell'attuale ministro della Pubblica istruzione, spiega ai magistrati di Mani pulite la telefonata del 12 febbraio del '96. La polizia registrò la voce di Squillante che chiedeva: «Hai cose?», e la risposta di Berlinguer: «Poche, ma qualcosa...». Quel giorno i due presero appuntamento «da Roberto» per il pomeriggio.

Frasi che mal si conciliano con le prime dichiarazioni di Berlinguer ai pm milanesi, secondo le quali l'ex ministro - nell'incontro avvenuto «per strada, tra palazzo Ruspoli e via di Fontanella Borghese» - comunicò all'ex capo dei gip di Roma che suo fratello Francesco, avvocato, «non era riuscito a sapere nulla circa una presunta indagine a carico di Squillante, né che fosse condotta dalla procura di Milano». I pm di Mani pulite contestano a Berlinguer le contraddizioni tra queste risposte e il tenore della telefonata. Il testimone si rammarica per il linguaggio «ingenuamente criptico», ma poi ribadisce: «La mia versione è la stessa... Intendevo dire a Squillante che avevo qualcosa da dirgli, anche se poche cose... Niente avevo da dare a Squillante, mi sono limitato a dirgli che non avevo avuto nessuna indicazione da mio fratello».

Chiedono i pm: «Non le sembra strano che Squillante che sapeva di essere oggetto di pedinamenti abbia accettato di volersi incontrare con lei per strada?». Risponde Berlinguer: «Non ho valutato la cosa, anche perché dal canto mio non avevo certo niente da nascondere».

Il racconto di Berlinguer, secondo i magistrati che hanno allegato il verbale alla richiesta d'arresto per Cesare Previti, è la dimostrazione della volontà e capacità degli indagati (Previti, Squillante e altri) di inquinare le prove. In ogni caso è la conferma dell'attivismo dell'ex capo dei gip romani dopo la scoperta della microspia al bar Tombini. «Renato Squillante - dice Sergio Berlinguer - mi cercò anche qualche settimana prima che venisse arrestato, dicendomi che voleva parlarmi... Mi disse di essere molto preoccupato per il sospetto di essere oggetto di indagini da parte dell'autorità giudiziaria milanese. Mi chiese se potevo sapere qualcosa in proposito. Gli risposi che mi sembrava molto difficile, che ne avrei al massimo potuto parlare con mio fratello avvocato...».

E' ciò che avvenne, secondo il resto della deposizione: «Ne parlai con mio fratello Franco, il quale mostrò scetticismo, e difatti dopo qualche giorno mi disse che non era riuscito a sapere nulla. Questo comunicai al dott. Squillante... Dopo il suo arresto ho capito la ragione delle sue comunicazioni».

S'erano conosciuti nei primi Anni Ottanta, Berlinguer e Squillante. Poi s'erano ritrovati al Quirinale dove il magistrato era consulente giuridico, ancor prima della nomina di Berlinguer a segretario generale. Si frequentavano «saltuariamente in occasioni sociali», e i pm chiedono al teste se ricorda dei «commensali più o meno fissi». Risposta: «Non ricordo di commensali fissi. Posso nominarne alcuni che ricordo di aver visto: il professor Colletti, il regista Rosi, sua moglie, la regista Lina Wertmüller, Monica Vitti, Luciano De Crescenzo». Squillante presentò a Berlinguer anche l'agente di cambio Aloisi, «al quale io e mia moglie abbiamo affidato una somma di danaro perché venisse da lui gestita».

A proposito della vicenda Imi-Sir, che fruttò agli eredi Rovelli oltre 600 miliardi al netto delle imposte, Berlinguer racconta che mentre stava al Quirinale «l'allora presidente dell'Imi, Arcuti, mi chiese se la presidenza della Repubblica fosse disponibile ad interporre dei buoni uffici per una soluzione extra giudiziale della controversia». Con l'autorizzazione di Cossiga, il capo di gabinetto avviò dei contatti con «gli incaricati della famiglia Rovelli», ma il tentativo di conciliazione andò a vuoto: «Le posizioni delle due parti erano così divaricate che non era possibile giungere ad un accordo...».

Di tutto questo Berlinguer dice di non aver mai parlato né con Squillante né con suo fratello Francesco. Né sapeva niente delle richieste fatte nel '92 da Squillante a Francesco Berlinguer per avere notizie sull'andamento della causa Imi-Sir in Cassazione.

Dopo la vittoria della Sir, secondo l'accusa, gli eredi Rovelli (che Berlinguer sostiene non aver mai conosciuto) distribuirono una maxi-tangente da 68 miliardi, di cui 21 finirono a Previti. Una delle ultime domande a Sergio Berlinguer riguarda proprio la conoscenza col deputato di Forza Italia, e il testimone risponde: «Ho conosciuto Cesare Previti quando eravamo insieme ministri del governo Berlusconi, prima ne avevo sentito parlare come esponente di Forza Italia. Prima non ho mai sentito parlare di Cesare Previti».

Giovanni Bianconi

Anticorruzione

Minaccia di dimissioni

ROMA. I componenti della Commissione speciale anticorruzione della Camera minacciano le dimissioni se l'assemblea di Montecitorio non discuterà, entro tempi ragionevolmente brevi, un «pacchetto» di provvedimenti varato già da tempo. In particolare, il testo istituisce il Garante anticorruzione e contiene le norme per la trasparenza, per regolamentare l'attività delle lobby e per la pubblicità di tutti gli appalti pubblici. Su proposta di Enzo Trantino (An), i componenti della commissione hanno dato incarico al presidente, Giovanni Meloni (Prc), di «invitare» Luciano Violante a proporre alla Conferenza dei presidenti dei gruppi una calendarizzazione dei testi approvati dalla commissione speciale, altrimenti rassegneranno le dimissioni. Meloni ha definito «molto grave» il ritardo dell'assemblea nell'esaminare i testi, soprattutto considerando «il dilagare della corruzione» e ha proposto l'organizzazione di un convegno sulla corruzione, «in modo da creare un ponte con la società civile». «Mi era sembrato opportuno attendere che la Commissione anticorruzione finisse il suo lavoro, entro il 31 dicembre, per poter dedicare una sessione della Camera a tutte le proposte - spiega Violante in un'intervista all'*Espresso* -. Ma visto che si sono manifestate opinioni diverse, è doveroso per me riproporre la questione nella prossima conferenza dei capigruppo». [r. i.]

A Pontida il regista aveva elogiato il Senatùr: «Un genio molto coraggioso»

La lunga amnesia di Zeffirelli

Veleni su Bossi, ma quattro anni fa lo aveva esaltato

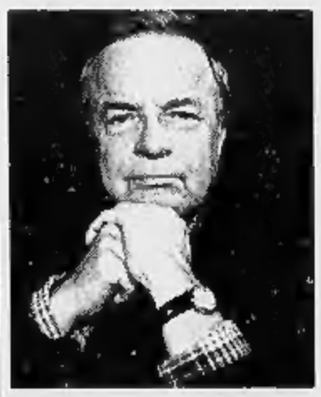

Il regista Franco Zeffirelli è stato eletto senatore nelle liste di Forza Italia

ROMA. Ieri mattina, nell'aula del Senato, a sorpresa Franco Zeffirelli ha chiesto la parola per chiedere - «con assoluta priorità su ogni altra attività legislativa» - una seduta straordinaria sulla Lega, con il dichiarato obiettivo di metterne «fuori legge» qualsiasi ulteriore iniziativa secessionista. Ma era tardi e Zeffirelli non ha potuto parlare e così ha distribuito alle agenzie il suo discorso scritto. Si apprende così che per il regista-senatore di Forza Italia il problema della secessione non lo possiamo più ignorare, né considerarlo con tolleranza e perfino con superficialità riducendolo a un'iniziativa di carattere goliardico. Né possiamo più permetterci - secondo Zeffirelli - comportamenti attendisti, di osservazione, addirittura di sufficienza. Si tratta di una gravissima responsabilità che noi tutti ci stiamo assumendo».

Basta, anche, avrebbe voluto tuonare in aula il senatore, con la tolleranza che ha consentito ai gruppi parlamentari della Lega di far riferimento perfino nella denominazione a indipendenza e speratismo. Tale atteggiamento «si è rivelato un grave errore politico e istituzionale» e «ha legittimato, nei fatti, un movimento che procede per gradi sempre più minacciosi alla realizzazione di quel progetto con cui si è presentato apertamente in Senato e cioè quello di spaccare il nostro Paese». Questo processo «va stroncato in ogni modo poiché abbiamo visto che più le cose sono lasciate al loro corso, in balia di cittadini irresponsabili, più la scissione rischia di caricarsi di crescenti aspettative».

Così, dunque, Zeffirelli. Che come tutti ha il sacrosanto diritto di cambiare idea. Però magari senza ogni volta abbattersi, indignarsi, infatuarsi o entusiasmarsi un po' più del dovuto. Il «dovuto», nel suo caso, riguarda drammaticamente a una appassionatissima comparsa nientemeno che ad un raduno di Pontida, tra giuramenti e pozzanghere, nel luglio del 1993: «Sono qui - spiegò Zeffirelli - perché la Lega è la vera novità dell'Italia». E aggiunse: «E' ora che Bossi conquisti anche l'Emilia e la Toscana». Auspicio invero piuttosto impegnativo, se si considera l'imminente dibattito parlamentare richiesto ieri da Zeffirelli.

Ebbene, quel raduno leghista con tanto di militanti travestiti da guerrieri, e Bossi in particolare eccitatosi moltissimo lo Zeffirelli di quattro anni fa: «Mi piace - disse -, mi attrae questa meravigliosa violenza con la quale lui smaschera i comunisti». Però non era solo un fatto di anticomunismo. Gli piacque anche, ad esempio, come parlava quella gente: «Una franchezza che era ora di adottare». Di qui l'invito a «imparare il loro linguaggio».

I leghisti parvero al Zeffirelli del 1993 «le sole persone pulite che esistono oggi e possono indicare la via per una vera democrazia. Lui - continuò - è intelligentissimo. Questa sua violenza estrema da Masaniello, da ciompo, è il suo stile. Non è uno che parla a casaccio».

Altri, in effetti, parlano a casaccio. E il bello è che per la pacifica vendetta degli scettici si lasciano pure dietro imbarazzanti ritagli di giornale.

Filippo Ceccarelli

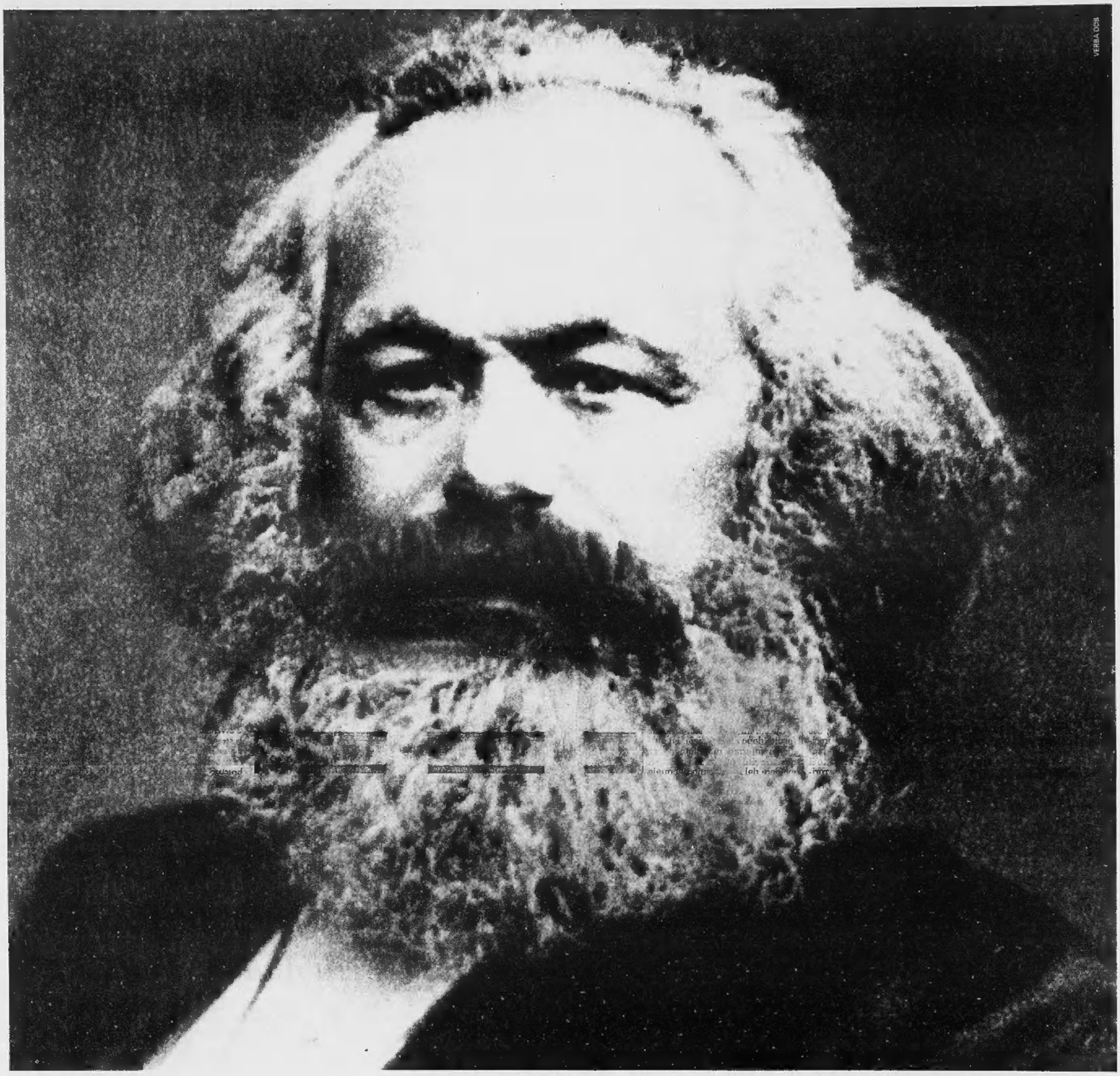

Dove ha fallito Marx, è riuscita Omnitel.

Rete Aziendale Mobile.
Una rivoluzione verde sta arrivando in azienda.
(Pagare meno, telefonare tutti).

Numero Verde 167-208208

Copertura Omnitel al 15 settembre 1997: 93% popolazione, 66% territorio.

omnitel®
Vi diamo ascolto.

Bombe e mitra, morti 9 tedeschi e un egiziano. Un arrestato aveva già ucciso un italiano nel '93

Massacro di turisti al Museo del Cairo

«Non ultrà ma squilibrati»

IL CAIRO
NOSTRO SERVIZIO

Una nuvola nera si leva dal pullman bianco fermo nel parcheggio davanti al Museo Egizio nella sterminata piazza al-Tahrir. Sono passati pochi minuti da mezzogiorno. Il fumo diventa sempre più denso e a un tratto si odono pure delle detonazioni secche: una, due e tre, poi un crepitio di colpi. I tassisti davanti all'Hilton, gli autisti dei pullman di turisti accendono i motori e fuggono; la gente corre smarrita sui marciapiedi. Così mi accorgo di essere incappato in una sparatoria. Sono ad appena quindici metri dal giardino del museo e con una corsa sono dentro. Dietro un chiosco mi imbatto in una trentina di turisti ed egiziani terrorizzati e rannicchiati per terra.

Nessuno fiata. Si sentono solo le urla e le imprecazioni dei poliziotti. C'è chi aggiusta il tiro, mirando tra le inferriate della siepe, contro un pullman bianco parcheggiato vicino a quello in fiamme a due passi dal museo; c'è chi corre col fucile verso il lato estremo del giardino e spara altrove. Un'impiegata egiziana è in preda a una crisi isterica. Da fuori di tanto in tanto giunge una voce per correggere il tiro: «E' lì sotto, nascosto tra i mezzi, sparagli». E i colpi echeggiano, mentre l'ululato delle sirene delle ambulanze si fa sempre più vicino.

Khaled Abdel Menem, la guida della comitiva dei 33 sfortunati turisti tedeschi intrappolati sul pullman della Spring Tours divorato dalle fiamme, si dispera. Piange. Ha la camicia lacera e sporca. Mi dice che uno dei terroristi lo ha scaraventato dal pullman dopo averlo colpito col calcio della pistola e poi ha lanciato dentro un ordigno incendiario dopo aver gridato: «Allah akhbar», Dio è grande. La polizia invece precisa che un altro terrorista ha lanciato un secondo ordigno sotto il pullman. «Erano in due, i terroristi. Con tutta questa gente sopra il pullman adesso cosa faccio?», singhiozza Menem e guarda il mezzo in fiamme.

Nel frattempo il rogo ha trasformato il pullman in una carcassa nera fumante. A ben poco servono gli idranti dei pompieri. Adesso dopo che i vigili del fuoco hanno forzato lo sportello anteriore del pullman incenerito, si intravede bene il corpo bruciato di un uomo con la schiena riversa all'indietro e le braccia alzate, rigide. Dalla bocca sgorga ancora sangue. Potrebbe essere l'autista. Una mano pietosa gli copre il membro con un pezzo di carta. Due sedili dietro a sinistra si notano le membra rigide di un altro: sicuramente stava cercando di fuggire attraverso il finestrino. «Eccellenza, ci sono sette corpi davanti e due nel retro», riferirà un ossequioso ufficiale della sicurezza al ministro dell'Interno, generale Hassan Al-Alfi venuto poco dopo per un sopralluogo. Più tardi il bilancio verrà ritoccato: i morti sono dieci (nove tedeschi e un egiziano) e i feriti 19 di cui 4 tedeschi.

L'eco delle armi non cessa. Assiepata sul marciapiede a fianco del museo, la folla di curiosi segue la sparatoria e incita gli agenti. Si spara a casaccio su un nemico invisibile. Dai balconi dell'Hilton e dai tetti delle case vicine c'è chi assiste imperturbabile allo spettacolo. Ma il fuoco umano si disperde per un attimo quando un agente urla che a bordo del pullman a fianco di quello incendiato c'è un ordigno. Finalmente un terrorista viene scovato sotto un pullman, nella piazza. Lo trascinano dentro il museo sotto una gragnuola di pugni e calci. E' giovane, ha circa 25 anni, capelli ricci, grasso, la pelle chiara, suda. Un ufficiale afferma che lui è il pazzo massacratore dei sei turisti dell'Hotel Semiramis, al Cairo, nel '93, fra i quali anche un italiano.

Questa infatti è la tesi ufficiale fornita dopo dalla polizia. Fu giudicato infermo di mente e per questo evitò la forca, ma riuscì ad evadere dal manicomio nel quale era rinchiuso (in realtà, ieri correva anche voce che fosse stato semplicemente dimesso). Anche il suo complice viene preso pochi minuti dopo. Risulterà essere fratello del primo. Per portarli via li caricano su un'autoblindo. Un terzo viene acciuffato dopo. Manca il quarto. Si parla di un commando di quattro uomini, infatti, uno dei quali è riuscito a fuggire. Chi li ha armati: la Jamaa Islamiya oppure lo Jihad? Loro sostengono: nessuno. «Abbiamo fabbricato le bottiglie molotov in casa e avevamo pianificato un attacco da soli - sosterranno poi i due fratelli, Sader e Mahmud Farahat Abu Ela -. Non siamo minimamente legati né agli integralisti della Jamaa Islamiya né ai Fratelli Musulmani. Abbiamo deciso l'azione per protesta contro il regime». Cosa che ha permesso al ministro degli Interni di dire che non è stato un atto politico né terroristico, ma un'azione criminale di uno squilibrato mentale scappato dal manicomio».

Ibrahim Refat

Qui sopra il museo di fronte al quale è avvenuta la strage e a sinistra l'autobus bruciato (FOTO REUTER)

LA SCIA DI SANGUE

4 FEBBRAIO 1990

Agguato nel deserto

Nove turisti israeliani e due accompagnatori egiziani perdono la vita su un autobus diretto al Cairo. Rimangono feriti, nel sanguinoso agguato nel deserto, a Ismailia, 19 passeggeri. Il massacro è rivendicato da un'organizzazione egiziana e da due palestinesi.

26 FEBBRAIO 1993

La bomba nel caffè

Un cittadino svedese, uno turco ed uno egiziano rimangono uccisi nell'esplosione di una bomba in un caffè del Cairo. La deflagrazione causa anche venti feriti tra cui otto stranieri. Nella foto, il cadavere di una delle vittime giace nella polvere sulla strada della capitale.

26 OTTOBRE 1993

Ucciso un italiano

Ancora un attentato degli integralisti islamici. Un fanatico, in una sparatoria all'hotel Intercontinental del Cairo, uccide cinque occidentali tra cui anche un italiano. E' Luigi Daga, 46 anni, giurista, consigliere della Corte dei conti al ministero di Grazia e Giustizia.

27 DICEMBRE 1993

Assalto all'autobus

Otto turisti austriaci e otto passanti egiziani rimangono gravemente feriti in uno dei più gravi attentati degli estremisti islamici contro gli stranieri: un commando apre il fuoco contro il pullman su cui viaggiano gli austriaci (nella foto) nel quartiere vecchio del Cairo.

18 APRILE 1996

Strage delle Piramidi

Ancora sangue in nome di Allah. Gli integralisti uccidono 18 turisti greci, tutti oltre i 60 anni, e ne feriscono altri 14. Una carneficina compiuta davanti all'albergo prima che la comitiva partisse per una gita alle Piramidi di Giza. Nella foto un agente e il pullman crivellato.

DALLA PRIMA PAGINA

Il sonno che sembrava una resa

Perché dopo un anno il terrore torna in Egitto

CHIEDE di poter leggere un proclama firmato da sei leader islamisti che scontano l'ergastolo nelle carceri di massima sicurezza. I sei leader decretano unilateralmente il cessate il fuoco e «scongiurano» i capi della Jamaà e della Jihad di rispettare la loro decisione. Che spiegano così: bisogna ridar priorità alla lotta contro Israele «che si giova delle nostre contraddizioni», sicché invece di combattere Mubarak «che ha dato prova di sano nazionalismo con atti e parole opposti a quelli del traditore Sadat», bisognerà mettere «le nostre armi al servizio dei fratelli che combattono contro l'egemonia sionista nella Palestina occupata (...). Anche una tregua nella lotta contro l'occidentalismo dei corrotti generali dell'Algeria martire si impone: per consentire ai fratelli algerini di partecipare alla battaglia finale contro Israele».

L'attentato di ieri (attribuito, come al solito, al gesto di uno squilibrato) ci dice che Mubarak è di nuovo nel libro dei «corrotti sulla Terra»; che se la «tregua» può apparire necessaria a personaggi oramai nel mito della «rivolta santa», gli stessi non hanno presa sulle giovani leve dell'islamismo radicale. Marciscono in galera oramai da sedici anni, furono condannati quando molti dei militanti di oggi nascevano.

Sembra che l'azione di ieri, voluta dal nocciolo duro della rivolta islamista, origini dalla preoccupazione che lo sceicco cieco Omar Abderrahman, in carcere a New York dopo l'affare del World Trade Center, diffondesse una fatwa per esprimere «parere positivo» sulla «tregua» decisa dai vecchi capi fondatori del movimento che si ispira agli storici Fratelli Musulmani.

> Vi erano stati solo attacchi di «routine» a poliziotti e copti

Con qualche variante, una situazione del genere si è avuta, e di recente, in Algeria. Il generale Zeroual ha liberato lo sceicco Abassi Madani (il 14 di luglio), e costui s'è messo subito al lavoro per una «tregua» ma il Gia, che raggruppa, ancorché disordinatamente, tutti i movimenti armati islamisti, ha reagito con le stragi.

Tuttavia in Egitto è ancora possibile ipotizzare, sia pure sulla lunga distanza, se non la fine del «terrorismo islamista» (da tempo per altro in debito d'ossigeno) almeno un patto di non belligeranza con le sue frange residue e ciò per il tramite di quei Fratelli Musulmani morganaticamente presenti in non pochi punti chiave dell'apparato statale e politico egiziano.

In Algeria non sembra possibile, ora come ora, prefigurare qualcosa di simile. Mubarak è un Raiss forte, un uomo in teoria capace di ribaltare la situazione. Perché gli islamisti egiziani ammazzano innocenti turisti, quando questi portano nelle casse di un paese dove nasce un bambino ogni trenta secondi circa quattro miliardi di dollari l'anno? Dove sono andati, dove vanno a finire tutti questi gran quattrini, si domanda l'immensa massa di egiziani braccati dal pauperismo. Se Mubarak un giorno stangasse i ladri che lo circondano, un po' di buona valuta dedicata finalmente ai miserabili asciughorebbe l'acqua torbida in cui nuota l'integralismo armato.

Di più: quelli della Jamaà e della Jihad non si sentono i depositari della legittimità popolare; a loro basta essere nella sharia. Al contrario, quelli del Gia, al pari delle SS, si sentono «soldati di Dio». Questo spiegherebbe perché gli egiziani integralisti combattano i copti, uccidano i turisti (per i motivi che abbiam visto) ma non i congiunti dei soldati, degli sbirri.

Invece il Gia altra strategia non sembra avere se non quella della strage degli innocenti, del terrore.

In più, l'attuale tragedia algerina è, in qualche modo, il proseguimento della guerra di indipendenza.

Allora era in giuoco la nascita di una nazione, oggi è in giuoco l'identità di quella nazione.

Sia in Egitto che in Algeria gli integralisti contano sulle pressioni di un Occidente terrorizzato per trattare, ovvero vogliono tetanizzare il paese pensando che l'asfissia economica provochi una intifada che travolga, infine, la leadership. Ma l'Occidente può solo «consigliare» il riciclaggio dei moderati e sperare nella vittoria del buon senso.

Altro non può fare: l'integralismo nordafricano non è un problema di polizia: è una tragedia euripidea.

Igor Man

La corruzione è alla base dell'odio degli integralisti che vedono svanire nel nulla i 4 miliardi di dollari di introiti del turismo

Ma questo paese non è ancora l'Algeria: qui sembra possibile un patto di non belligeranza tramite i «Fratelli musulmani»

Nelle sale

Da Tutankhamen ad Akhenaton

IL CAIRO
NOSTRO SERVIZIO

Oltre all'escursione obbligatoria alle piramidi di Giza, la visita al Museo Egizio del Cairo, che ne dista soli 15 chilometri, rappresenta una tappa obbligata per ogni turista che vuole davvero scoprire il fascino della civiltà dei faraoni. L'edificio si trova nel cuore della megalopoli egiziana, viene visitato da molte migliaia di persone ogni anno. Fu progettato dall'architetto francese Marcel Dourgognon prima dell'inizio di questo secolo, ed è il più grande del mondo per la sua imponente collezione di arte egizia, seguito da quelli di Torino e di Londra.

In sostanza vi si trovano reperti archeologici di tutte le epoche dell'Egitto antico: da quella protodinastica che risale al 3100 a.C. fino alla 21ª dinastia, ma non mancano i pezzi di era romana e tolemaica. Più di 40 mila reperti di grande valore artistico e storico, raccolti in circa un secolo e mezzo di ricerche archeologiche.

Certamente il pezzo forte del museo è il tesoro di Tutankhamen, che si trova al secondo piano: tutto quello che fu rinvenuto da Carter nella Valle dei Re, a Luxor, nel 1922. Le straordinarie maschere funerarie del giovane faraone, i sarcofagi, la mummia, oltre ai piccoli e meravigliosi oggetti adoperati dal faraone nella sua vita quotidiana: il trono cerimoniale, i sandali, i cofani, le collane e le statuette di questo re morto a soli 18 anni. Nello stesso piano si trova anche la stanza del tesoro del grande e misterioso Akhenaton, il faraone che adorò il Sole.

Numerosissime poi le mummie, a cominciare da quella dell'onnipotente Ramsete II e di tanti altri faraoni meno noti e meno conosciuti. Questa raccolta non si limita però agli oggetti regali, ma si estende agli oggetti della vita sociale degli antichi egizi. Affreschi, monili, vasi, strumenti da caccia, gatti mummificati. Poi le statuette: quelle dello scriba egiziano seduto, la statuetta di Ka-Aper. Il tutto consente al visitatore di penetrare nel mondo e nella civiltà degli antichi egizi.

Nei sotterranei di questo edificio divenuto ormai ingombro si trovano altri capolavori ancora inaccessibili al pubblico. Qualcuno, infatti, lo ha definito un grande magazzino per di più privo di illuminazione adeguata, e nel quale non è più possibile esporre adeguatamente questi tesori. In effetti il Museo del Cairo comincia a denunciare la sua età. Per questo il ministro della Cultura, Farouk Hosni, ha ordinato la costruzione di un nuovo museo nelle vicinanze delle Piramidi di Giza. **[i. r.]**

Per chi non perde tempo.
RICHIEDI LA DOCUMENTAZIONE COMPLETA E GRATUITA
Numero Verde 167-341143
IME Dal 1989
PREPARAZIONE UNIVERSITARIA A DISTANZA
Laurea in Scienze politiche e Sociologia
ANCONA - Via Bernabei, 12 URBINO - Via Veneto, 33

La Stampa 1996 in CD-ROM. tutto LA STAMPA Compact
Per informazioni NUMERO VERDE 1678 - 02005

E' la prima volta che il tema viene affrontato in Bicamerale. Polo e Ulivo uniti contro il Carroccio

L'affondo di D'Alema: no alla secessione

Il leader pds: «Non è un tabù ma un obiettivo illegale»

ROMA. Ieri, per la prima volta, in Bicamerale si è parlato di secessione. Aprendo l'assemblea plenaria, il presidente Massimo D'Alema ha chiesto il «conforto» delle altre forze politiche contro le pretese secessionistiche della Lega. Pretese che la Lega avanza quotidianamente con la sua azione politica, e che in Bicamerale si è espressa con un profluvio di emendamenti in questo senso. La procedura che la commissione aveva scelto di adottare era, data l'enorme mole di emendamenti da prendere in esame, di cestinare quelli inammissibili. Ma, nonostante l'evidente incostituzionalità della secessione, D'Alema ha scelto di affrontare la questione, e proprio in apertura della seduta di voto sul nuovo ordinamento che la Repubblica dovrebbe avere, quello federale. L'importanza della decisione non è sfuggita alla Lega: Tabladin ha subito colto l'occasione per leggere l'accaduto come una sorta di «riconoscimento politico» alla secessione. E D'Alema, naturalmente, ha replicato con fermezza. «La parola secessione non è un tabù» ha detto, «ma contrasta con il nostro ordinamento: è un obiettivo illegale. Non possiamo combattere la secessione con la sola lotta alla legalità, perché la legalità può essere forzata: è curioso che la Lega venga in commissione per chiedere il nostro consenso. Con la secessione, si mette in discussione l'esistenza della comunità, ed è difficile che la comunità possa ammettere di prendere in considerazione norme che vanno contro se stessa». Infine, l'affondo squisitamente politico: «La Lega non deve parlare di popoli della cui esistenza si può dubitare, ma le cui esigenze sono rappresentate dalla stessa Lega, grazie a libere elezioni».

D'Alema ha avuto il pubblico sostegno di tutte le forze politiche, dal Polo all'Ulivo, ovviamente con l'esclusione della sola Lega. Ed è difficile non ricordare che Cofferati, solo un paio di giorni prima, aveva dichiarato che il sindacato, che contro la secessione ha in calendario numerose e varie manifestazioni, era stato lasciato solo dalle forze politiche.

Ma, acclarato che la Lega non può parlare a nome del Nord, anche grazie a un ironico intervento di Giuliano Urbani («Sono anch'io un rappresentante degli elettori del Nord», e giù una dotta disquisizione a contrastare il tentativo della Lega di far passare la secessione come una variante del federalismo) la Bicamerale ha imboccato un contorto sentiero: se, dove e quanto usare il termine «federalista». Il punto di scontro è stato subito l'articolo 55, che doveva descrivere l'Italia come una Repubblica federale, una e indivisibile, articolata in Comuni, Province, Regioni e Stato. I contrasti erano tali che D'Alema, sempre pronto a sdrammatizzare la riunione dei «condominio Italia», proponeva di rimandare il voto alla fine. Marco Boato, che con il presidente ha stabilito una forte sintonia, e che ieri, sia pure per altre questioni, si è meritato l'ennesima pubblica gratificazione da parte di D'Alema, ha subito fatto rilevare che questo avrebbe significato uno smacco. «Noi discutiamo con trasparenza, la seduta è pubblica: se rimandiamo la discussione sul federalismo, sul quale peraltro sembravamo aver già trovato consenso da mesi e mesi, la Lega potrà dire, e i giornalisti dovranno scriverlo, che la Bicamerale discute di secessione e accantona di federalismo». E' passata la proposta dello stesso Boato di cambiare il titolo del capitolo della seconda parte della Costituzione che riguarda l'«Ordinamento dello Stato» in «Ordinamento della Repubblica Federale»: questo ha consentito di eliminare l'aggettivo federale, e tutti i ripensamenti che avrebbe potuto provocare, dagli articoli in esame.

La discussione è proseguita registrando altri contrasti, quando si è dovuto esaminare l'introduzione del principio di «sussidiarietà», che pur essendo da anni già in vigore nelle istituzioni dell'Europa Unita è, come rilevato da Ciriaco De Mita, «la vera rivoluzione» di questa riforma costituzionale. Si tratta cioè di capire cosa deve fare lo Stato, anche nelle sue espressioni territoriali, e cosa i cittadini, cosa il pubblico e cosa il privato. La discussione, ampia e anche di tono «alto», a tratti, è approdata al fatto che il Polo vorrebbe ampliare lo spazio lasciato ai privati, mentre le sinistre, con varie sfumature, tendono a fissare dei confini. Su questo, Forza Italia ha minacciato la rottura, e il voto è stato rinviato a oggi, per consentire una «riflessione aggiuntiva», nella quale Silvio Berlusconi confida molto.

Il bilancio di fine giornata è che si propone la costituzionalizzazione di Roma come capitale (passata con l'astensione di Rifondazione). Restano le 5 Regioni a statuto speciale, e 20 a statuto ordinario che, se vogliono, potranno chiedere di «ampliare» la propria autonomia.

Antonella Rampino

Il leader pidiessino Massimo D'Alema presidente della Commissione bicamerale

BERLUSCONI

«Scalfaro perse un'occasione»

ROMA. «Dopo il ribaltone del '94 la Lega era al 3% e se allora avessimo votato, avremmo salvato il bipolarismo». Questo il ragionamento che Berlusconi ha fatto mercoledì sera ai suoi parlamentari, indicando il Presidente della Repubblica come responsabile «dell'attuale tripolarismo». «Mi ero recato al Quirinale - avrebbe detto Berlusconi - e avevo proposto di votare a febbraio '95, in un momento in cui la Lega era debole. Ma Scalfaro chiamò Gifuni, presero l'agenda, e il Presidente dopo aver scartato molte date propose l'11 giugno. Ma poi sappiamo come sono andate le cose. E' un triste aneddoto perché poi in quella domenica di giugno si fece invece un referendum contro di me». Berlusconi avrebbe infine osservato che è inutile che il Presidente della Repubblica si lamenti oggi della presenza di una forza secessionista, quando perse l'occasione per fermarne la crescita. [Ansa]

Bossi inquisito

«Ha vilipeso il tricolore»

VENEZIA. Vilipendio al tricolore in base all'articolo 292 del codice penale: con questa ipotesi di reato la procura circondariale di Venezia ha iscritto nel registro degli indagati il segretario federale della Lega Nord Umberto Bossi. Secondo quanto affermato dal procuratore Pietro Pisani, l'iscrizione è avvenuta in seguito al rapporto della Digos sulla manifestazione leghista di domenica e alle denunce di tre citadini per la frase pronunciata contro il tricolore. «A quanto mi risulta - ha aggiunto il procuratore - sarebbero in arrivo altre denunce di cittadini». Come si ricorderà, Bossi aveva tra l'altro invitato la signora che aveva esposto il tricolore dalle finestre della sua abitazione, situata nei pressi del palco del comizio, a mettere «nel cesso la bandiera italiana». Non è escluso che nell'intervento di Bossi ci siano anche altri estremi di reato che dovranno essere valutati dal titolare dell'indagine, il procuratore aggiunto Luigi Delpino. Nessun rapporto della Digos sulla nuova sede veneziana del «Governo padano» è invece pervenuto al procuratore Pisani che ha rifiutato di commentare il provvedimento nei riguardi del leader leghista. «E' una prassi che ho seguito per i 32 anni della mia carriera - ha detto il procuratore Pisani - perché ritengo che i commenti sulle indagini siano oltre modo inopportuni ad esclusione di quanto risulta dagli atti scritti».

«E' la solita questione, vogliono fare processi politici». Così Bossi commenta la notizia di essere indagato e sostiene di essere rimasto vittima di una provocazione: «Mi pare che il primo a parlare di offesa al tricolore sia stato il procuratore di Verona, sui giornali. Forse voleva imbeccare la procura di Venezia? Quanto alla questione di Venezia, lì c'è stata una provocazione, io per prima cosa ho visto dei panni tricolori appesi ad una finestra e la stessa cosa era già stata fatta l'anno scorso. E' una questione di metodo, io non vado a rompere le scatole ai comizi del pds o di altri partiti e allora mi vengano a provocare me». «Comunque a Roma non riescono proprio a star zitti - prosegue Bossi -. Il ministro dell'Interno e altri a Roma hanno paura che questa cosa venga scambiata dalla gente per un segnale e così dicono: facciamo la faccia truce. E così facendo è come se avessero dato loro un segnale al Nord per attaccare il tricolore». Infine Bossi parla della manifestazione sindacale di domani: «Il Sin.pa ha deciso di non andare in piazza col gazebo a Milano per evitare frizioni. E' una decisione loro, del sindacato padano. Comunque i gazebo ci saranno altrove, il Nord è grande, Milano è un punto».

[Agi-Ansa]

Al via la grande marcia

Il sindacato fa il pieno di adesioni

ROMA. Secessione, no grazie. Fervono i preparativi alla vigilia delle due grandi manifestazioni indette dai sindacati a Milano e Venezia. Obiettivo: ribadire con forza l'unità d'Italia attraverso una mobilitazione a 360 gradi che promette il coinvolgimento di esponenti politici, personaggi del mondo dello spettacolo e della cultura. Ma soprattutto della gente comune, la stessa che domani «invaderà» pacificamente le piazze di Milano e il bacino di San Marco, quella Venezia ormai caricata di un doppio significato: sede della Repubblica del Nord e palestra di disobbedienza civile per la Lega, fronte sul quale attestarsi per tutti coloro che di Padania non vogliono sentir parlare.

Domani, il debutto. Nessun dubbio sul fatto che si tratterà di una risposta in grande stile: lo confermano il rincorrersi delle adesioni, la pressione a cui è sottoposta in questi giorni la macchina organizzativa, le reazioni pressoché unanimi del mondo politico. A isolare, se ve ne fosse bisogno, il partito di Bossi.

Sul fronte ecclesiastico, la Chiesa del Nord-Est - criticando la «cultura individualista e materialista» nonché il «rivendicazionismo intollerante e antisolidale» di cui il Carroccio si fa portatore - fa sapere di «non condividere la guerra fatta al sindacato».

Secessione, demone da esorcizzare. Massimo D'Alema invece preferisce parlare di «obiettivo illegale». Il leader della Quercia ci tiene a non esacerbare i toni oltre misura. La Lega è una minoranza «che va rispettata», ha detto ieri in Bicamerale. «Ma quando una minoranza pretende di parlare a nome della totalità viola un principio democratico e non lo possiamo consentire».

Avanti con i preparativi, allora. E' di ieri la notizia che a Milano i vigili saranno regolarmente in servizio: toccherà poi al Consiglio di Stato stabilire se il Comune potrà rivalersi sui sindacati per le ore di straordinario. Date le polemiche dei giorni scorsi fra la giunta comunale milanese e i confederali il Primo cittadino, pur aderendo al contenuto, giudica «non opportuna» la sua presenza all'iniziativa. Sorpresa: anche al detenuto Cusani sarà consentito di varcare i cancelli di San Vittore e partecipare alla manifestazione, ma solo per presentare la sua Agenzia di recupero dei detenuti.

Scorrendo l'elenco delle adesioni, si incontra quella di Antonio Bassolino. «Avviato il risanamento bisogna puntare più decisamente ad una politica per lo sviluppo e l'occupazione - precisa il sindaco di Napoli -. E questo lo si può fare soltanto con un'Italia più forte ed unita, capace di valorizzare le differenze attraverso una riforma federale dello Stato».

Pieno sostegno dei laburisti italiani, presenti a Milano con due delegazioni. Il ppi seguirà entrambe le manifestazioni. Né mancheranno i verdi. «Intendiamo esprimere la nostra solidarietà nei confronti delle forze sindacali colpite da una vergognosa campagna di intimidazione da parte della Lega e riaffermare i valori dell'unità del Paese e della solidarietà sociale», si legge in un messaggio del portavoce Manconi. Aderiscono, fra gli altri, l'Unione democratica di Maccanico, la Regione Friuli Venezia Giulia, l'Associazione Nazionale Combattenti e Reduci, il Servizio telegrafico poste italiane, l'Arci. Persino gli italiani residenti all'estero si stringono ai sindacati: lo afferma Franco Fatiga - segretario generale dell'Unione degli italiani nel mondo (Uim) - facendosi portavoce della numerose testimonianze raccolte nelle varie assemblee di connazionali tenute recentemente in Europa, Canada e Australia.

Sul fronte del Polo Giancarlo Galan - forzitalista e presidente della giunta regionale del Veneto - replica alle critiche mossegli dal sindacato per la sua mancata adesione sottolineando che «Regione Veneto, forze sociali, imprenditori e sindacati hanno già siglato un documento di concertazione nato da una iniziativa che si prefiggeva di dare una risposta concreta al progetto secessionista».

Ma c'è anche chi darà forfait. Mercoledì la Lista Pannella, ieri l'Unione di centro. «Le scelte della Lega possono essere condivise o meno - attacca Raffaele Costa - ma i sindacati confederali, i partiti della sinistra, gli spensierati sindaci dell'Ulivo sembrano orientati più ad una colorita parata a tutela di interessi precostituiti che non a difendere l'unità nazionale».

Altre le ragioni avanzate dall'ufficio della pastorale sociale e del lavoro del Triveneto per giustificare la mancata adesione: non per scelta antisindacale ma per mantenere aperto il dialogo con coloro che sono nella Lega.

Alessandro Mondo

PADANIA

Un marchio per i prodotti

ROMA. Prodotto in Padania, che il mondo lo sappia. E' l'auspicio di due parlamentari leghisti - Edouard Ballaman e Mario Barral - che hanno presentato alla Camera una proposta di legge sull'istituzione del marchio «made in Padania» come simbolo da apporre su tutti i beni prodotti nelle varie regioni del Nord e destinati all'esportazione. Per i due parlamentari non è uno scherzo: «Non è una semplice goliardata», hanno dichiarato, precisando che vogliono «rendere riconoscibile un know-how imprenditoriale specifico e non riproducibile» nonché permettere «all'imprenditore di avere uno strumento per non confondersi con situazioni a lui estranee». «Il "made in Padania" - spiegano i due leghisti - darà informazione e garanzia sulla qualità del prodotto, permetterà al consumatore di attuare scelte più oculate ed efficaci traendo il massimo beneficio dal confronto tra le più disparate offerte di mercato». Come fare, però, a difendere il prodotto padano dalla globalizzazione dei mercati? Basterà assegnare il marchio padano solo a quei prodotti «la cui lavorazione avviene per l'80 per cento nel territorio della Padania». [Adnkronos]

Umberto Bossi durante il comizio di domenica scorsa a Venezia: per quelle parole è indagato per vilipendio al tricolore

Prandini

Prosciolto l'ex ministro

BRESCIA. Il Gip del Tribunale di Brescia Gianluca Alessio ha prosciolto «perché il fatto non sussiste» l'ex ministro dei Lavori Pubblici Gianni Prandini e gli ex segretari provinciale e amministrativo della dc bresciana Angelo Baronio e Lino Gervasoni dall'accusa di concorso in concussione in relazione a presunte tangenti versate dalle imprese che si aggiudicarono gli appalti per la costruzione del progettato e mai realizzato nuovo palazzo di Giustizia di Brescia. Lo stesso pm Paola De Martiis, che ereditò l'inchiesta dal collega Ascione, ha chiesto in aula il proscioglimento dei tre imputati e la restituzione degli atti al Gip affinché valuti l'ipotesi di formulare per la vicenda l'accusa di finanziamento illecito ai partiti. L'inchiesta faceva riferimento alle dichiarazioni rese nel '93 dagli imprenditori edili che si aggiudicarono i lavori, ora indagati per calunnia in seguito a una denuncia presentata l'anno scorso dall'ex ministro. [Agi]

Fassino

«Io mi fido dei gesuiti»

ROMA. «Non avrei alcuna riserva a mandare i miei figli dai gesuiti. Sono una garanzia di qualità». Piero Fassino, sottosegretario agli Esteri del pds, frequentò da giovane l'Istituto Sociale di Torino e si dice «grato» ai gesuiti «per la formazione critica e per nulla dogmatica» ricevuta. In una intervista al settimanale *L'Espresso* Fassino ha detto di condividere la proposta del ministro Berlinguer per la parità tra scuole statali e non statali. «Condivido il provvedimento perché riconosce il pluralismo pedagogico e l'apporto che le scuole confessionali danno all'istruzione del nostro Paese. E' giusto che uno Stato laico riconosca il diritto ad ogni famiglia di scegliere dove far studiare i propri figli. Fino ad oggi c'è stata invece una selezione di tipo economico che escludeva una grande fetta di società dall'accesso alle scuole religiose». [Agi]

Milano, anche Cusani scende in piazza

Permesso speciale del Tribunale per uscire dal carcere

MILANO. In prima fila, dietro a un grande striscione, come una volta. Sergio Cusani, l'ex braccio destro di Raul Gardini, detenuto per storie di tangenti, torna alla sua prima vita. Quella del Movimento, una volta. Quella dell'Agenzia di solidarietà per i detenuti, oggi. Sabato la prima uscita pubblica, alla manifestazione indetta da Cgil, Cisl e Uil contro i leghisti e la secessione. Ci sarà anche Sergio Cusani in permesso da San Vittore, ma solo per presentare la sua Agenzia, quella che sogna di trovare una soluzione ai problemi dei detenuti. Ci sarà Cusani, e ci saranno i suoi compagni di cella, quelli dell'ufficetto al primo raggio, con il computer e mille petizioni sul tavolo. A politici, amministratori, imprenditori e pure sindacalisti.

«Per l'Agenzia, Cusani aveva già incontrato Sergio Cofferati», ricorda Giuseppe Bianchi, il difensore dell'ex uomo d'affari insieme a Sergio Spazzali. L'avvocato Bianchi non nasconde la sua soddisfazione: «Il fatto che Cusani esca per questi tre giorni è un segnale di grande disponibilità da parte del tribunale di sorveglianza».

Il finanziere Sergio Cusani, ex braccio destro di Raul Gardini, detenuto a San Vittore

Il legale non lo dice apertamente, ma le 72 ore di permesso, di cui mezza mattinata in piazza, a manifestare come tanti, potrebbero essere la svolta, nella detenzione di Sergio Cusani. A San Vittore si trova dal novembre scorso, con alle spalle una condanna definitiva a 4 anni di carcere per l'affaire Eni-Sai. Da definire ci sono ancora sei anni di carcere - manca la sentenza della Cassazione - per la vicenda Enimont, quella del processo con Di Pietro che per tre volte lo ha chiamato «traditore».

A luglio, dopo otto mesi di carcere, Cusani aveva presentato la domanda per essere affidato ai servizi esterni al carcere. Aveva chiesto di rimanere a San Vittore di giorno, per occuparsi dei detenuti, e di poter andare a casa la sera, dalla sua famiglia, nell'appartamento al quarto piano di una casa borghese a Città Studi. Il tribunale di sorveglianza aveva detto «no», che è troppo presto, che un'altra condanna potrebbe essere in arrivo.

«Sì», a sorpresa, il tribunale di sorveglianza lo dice lo scorso agosto. Quando a Cusani concede un permesso di 48 ore. Due giorni che l'ex finanziere divide a metà, tra la famiglia e gli impegni per l'Agenzia di solidarietà. Incontra il portavoce del sindaco, incontra i sindacati e ai giornalisti che lo tampinano per due giorni, promette: «La mia vita è il carcere. Mi occuperò dei miei fratelli detenuti anche fuori di qui».

Il «fuori», Sergio Cusani lo rivede questa mattina. Quando alle nove varcherà il portone di ferro dietro al carcere, lo stesso che aveva attraversato a novembre dell'anno scorso. E due anni prima, quando Di Pietro aveva firmato la richiesta di manette per lui e di Cusani girava sempre la solita foto, quella con il berrettino da marinaio, sul Moro insieme a Gardini.

Da quella foto e quella storia, è passata una vita intera. «Il mio presente e il mio futuro è il carcere», va dicendo da mesi Cusani. La sua presenza al concentramento della manifestazione dei sindacati di sabato, ore 9 e 30 a Porta Genova, è una conferma. E fa niente se adesso salteranno fuori le foto di quando andava all'Università Cattolica e credeva nel Movimento. In questi trent'anni, Cusani ha cambiato più di una vita. [f. pol.]

INTERVISTA

L'EX PRESIDENTE DELLA REPUBBLICA

«Ma nel partito riformatore vorrei anche liberali, repubblicani e socialisti non marxisti»

«Cattolici, uniamoci per rifare il Centro»

Cossiga: questo bipolarismo è finito, Martinazzoli vieni con me

PRESIDENTE Cossiga, da qualche tempo la vediamo protagonista di dibattiti e incontri con personaggi come Martinazzoli, Piccoli, Marini, Casini, tutti accomunati da un passato dc. Pura coincidenza, o state preparando qualcosa?

«Quanto accade è l'effetto di un fenomeno. Sta venendo meno, negli ex dc, lo spirito penitenziale, il complesso di colpa, come se fossimo la causa dei mali italiani, e avessimo chissà quali peccati da espiare».

Che cosa vi sta affrancando dai complessi di colpa?

«Il tempo che passa. Una maggiore serenità nel valutare il peso negativo che la struttura di potere dc ha esercitato sul Paese. E poi ci siamo accorti che la cosiddetta Seconda Repubblica ha connotati incerti, soprattutto nel Polo. Non vi è né quel livello di cultura politica, né quel livello di esperienza di governo e di amministrazione che la dc aveva maturato».

Non ci dica che anche lei, adesso, vorrebbe rifare la dc!

«Per carità, non lo voglio anche perché sarebbe impossibile. La dc "storica" nacque in condizioni precise: la divisione del mondo, dell'Europa e dell'Italia in blocchi, un pci che aveva come riferimento l'Unione Sovietica, l'unità politica dei cattolici... Tutto questo non c'è più».

E allora, che cosa state progettando?

«Ci stiamo chiedendo in che modo i cattolici possano mettere la loro tradizione ed esperienza al servizio del Paese».

Quali risposte vi siete dati?

«Si può fare, per esempio, della testimonianza a sinistra. Anzi, direi che per il cattolicesimo organizzato questa è la scelta più istintiva. L'alleanza tra pds e ppi non è affatto banale. Per averne la prova bisognerebbe leggere nell'ultimo libro di D'Alema il suo colloquio con don Pippo Dossetti... Ma accanto alla scelta di sinistra, non v'è dubbio che i valori medi del cristianesimo politico organizzato - dal punto di vista numerico e culturale - siano quelli di centro».

Ci risiamo con questo centro, che se non è la vecchia dc molto le somiglia... Ma non avevamo detto che l'Italia era diventata bipolare?

«Tanto per cominciare, bipolarismo non significa bipartitismo: a fronteggiarsi possono essere anche due coalizioni fatte ciascuna di tanti partiti. E nemmeno è detto che queste coalizioni debbano essere soltanto due. In Gran Bretagna, patria del bipolarismo, di coalizioni ce ne sono tre. Non vedo lo scandalo se in Italia si affaccia un centro liberal-democratico che domani potrà rappresentare l'alternativa alla sinistra».

Peccato che in Italia il «centro» sia diventato la parola d'ordine di quanti vogliono mettere in crisi il modello bipolare per meglio fare i loro «inciuci»...

«Senta, il bipolarismo è già in crisi. E sa perché? Perché la sua filosofia è l'omogeneità dei poli, che non esiste nel cosiddetto centro-sinistra, e tantomeno dall'altra parte, dove manca un progetto».

Approfittando delle due debolezze, il centro applicherà la tattica dei «due forni», conquistando posizioni di potere e di governo. E' così?

«Niente affatto. Chi crede davvero a questo progetto non può porsi obiettivi rapidissimi di potere e di vittoria. Può pensare a svolgere un periodo di opposizione e ad occupare dignitosamente una posizione di minoranza. Che potrebbe diventare, rapidamente, di prima minoranza».

E chi si cimenterà in quest'impresa?

«Nel centro che io immagino porteranno la loro esperienza culturale cattolici, laici, repubblicani, liberali, anche socialisti non legati al marxismo. Penso a un partito riformatore, a un grande partito Whig (progenitore dell'attuale partito liberale britannico, ndr)...».

Una sirena per gli elettori di Forza Italia?

«Molti elettori e molti parlamentari di Forza Italia sono in realtà dei liberal-democratici. Solo che sono raccolti in una struttura di tipo aziendale».

Lei invece a che tipo di organizzazione pensa?

«A quella dell'Udr giscardiano, un'alleanza non solo elettorale ma anche politica tra varie componenti. Oppure guardo a quella del Pp spagnolo, che comprende diverse anime al suo interno».

Conoscendo i suoi interlocutori - Casini, Buttiglione, Dini, La Malfa, Segni -, quale «involucro» le sembra più adatto a farli coesistere?

«Quello giscardiano».

E Fini? Se resterà solo soletto a destra?

«Come non è illegittima l'alleanza del pds con Rifondazione comunista, allo stesso modo si può ipotizzare un'alleanza tra il centro e an. In fondo una tradizione nazionale in Italia è sempre esistita, da Crispi in avanti».

Per lei che posto ci sarà, nel futuro centro?

«Per il mio passato politico e per il mio cursus honorum, sono meno esposto di altri a sospetti o invidie, anche solo ipotetiche. Se vi sarà uno spazio, sarò pronto a prestare tutta la mia opera. Con ciò rispondo positivamente a Mino Martinazzoli che, per avermi rivolto affettuosamente questo invito, mi aspetto di vedere anche lui impegnato nella stessa impresa».

Qual è il vostro avversario, presidente Cossiga?

«La democrazia consociativa».

E in che cosa consiste?

«Quel regime in cui il fronte democratico nazionale - se così posso chiamarlo - egemonizzato dal pds riesce a coprire tutti i ruoli: della sinistra, del centro, perfino della destra».

Ne vede dei segnali?

«Sì, nell'assenza di opposizione, nel "patto della crostata"...».

Prego?

«La cena di casa Letta per salvare la Bicamerale, no? Presto ne vedremo i frutti».

Il primo è il federalismo...

«Guardi, io sono contro il federalismo perché sono una persona perbene e non intendo imbrogliare nessuno, nemmeno Bossi (che mi pare non si lasci ingannare). Il federalismo non ha in Italia radici storiche e culturali, provocherebbe una totale disarticolazione della comunità nazionale. Totalmente diverso è l'autogoverno delle autonomie locali, che esiste anche in Paesi, come Inghilterra e Francia, dove di federalismo nemmeno si parla: ma non vi è questo pericolo, atteso che il "federalismo" di Francesco D'Onofrio ha a che vedere con il vero federalismo quanto la carpa con il maialetto...».

Eravamo rimasti al «patto della crostata» e all'opposizione che non c'è. Colpa del conflitto d'interessi di Berlusconi?

«Siccome sono tra quanti pensavano che c'entrassero un po' i telefonini, e l'ho detto in chiave filosofica a Telese, mi è già stato dato da Berlusconi del "miserabile"».

Offeso?

«No, perché nella dottrina della Chiesa i miserabili sono in fondo una categoria privilegiata... Comunque, se Berlusconi non fa opposizione è per la sua mentalità di imprenditore e di proprietario del Milan».

Ci faccia capire.

«Un imprenditore non può fallire tutte le trattative. E il proprietario di una squadra di pallone non può perdere tutte le partite. Così lui trova inconcepibile che il Polo in Parlamento voti contro la maggioranza e perda regolarmente. Di qui la tendenza ad accordarsi con l'avversario. Cioè un Berlusconi che non vota contro D'Alema e che identifica l'oggetto della sua opposizione soltanto nel dottor Di Pietro. Ha notato? Tutte le invettive del Cavaliere sono contro di lui, fino all'ultima trovata della candidatura di Ferrara nel Mugello. Perché non l'ha candidato invece a sindaco di Roma?».

Risponda lei.

«Forse perché preferiva schierare Ferrara contro Di Pietro anziché contro Rutelli. Rischiando magari di vincere...».

Berlusconi si sente perseguitato dai magistrati. Lo accusano perfino di avere rapporti con Cosa Nostra. Lei ci crede?

«Di tutte queste cose non so niente».

E delle accuse contro Previti, che cosa pensa?

«Se risulteranno vere di fronte ai giudici, ci troveremo di fronte a fatti gravissimi che, dal punto di vista dell'etica pubblica, supererebbero di molto in stessa Tangentopoli. E' un caso di competenza del sistema giudiziario: Pm, difensori, giudici. Meno i politici ne parlano, meglio è».

Già, però il Parlamento dovrà quasi certamente decidere se concedere l'arresto. Lei come voterà?

«Non voterò perché sono senatore».

E se fosse deputato?

«Anzitutto mi leggerei le carte, non per accertarmi della colpevolezza di Previti, ma per vedere se ci sono gli estremi per un provvedimento di arresto che incide sulla composizione della Camera e dunque sulla rappresentanza politica. Poi guarderei se oggettivamente o soggettivamente la richiesta costituisca un'intimidazione al governo o al Parlamento, e anche soltanto all'onorevole D'Alema e al pds, nel momento in cui la Bicamerale deve prendere delicate decisioni sulla giustizia».

Dice il pidiessino Cesare Salvi che esiste un caso Previti, non un caso Borrelli...

«Sbaglia. Il dottor Borrelli non nuovo alle intimidazioni nei confronti del potere esecutivo e legislativo, ha intimato di concedere l'autorizzazione all'arresto, pena un giudizio di immoralità nei confronti del Parlamento. Mi domando: cosa mai accadrebbe se il capo di stato maggiore della Difesa, alla vigilia di un voto sull'obiezione di coscienza, chiedesse al Parlamento un atto di patriottismo? Verrebbe cacciato via nel tempo necessario a riunire il Consiglio dei ministri. Nel caso Borrelli mi meraviglia una cosa...».

Dica, Presidente.

«Che non siano insorti quelli cui competeva la difesa del Parlamento. Il che, purtroppo, è nella linea pericolosa dell'accettazione, supina e timorosa, di uno svilimento della sovranità popolare (la "politica") e di un latente disprezzo per le assemblee legislative: i "politici"».

Ugo Magri

«Ormai gli ex dc hanno perso il complesso di colpa Non siamo la causa dei mali italiani»

«Gli elettori di Fi sono in realtà liberaldemocratici ma raccolti in una struttura aziendale»

«Io ho in mente l'Udr giscardiano cioè un'alleanza non solo elettorale ma anche politica tra varie componenti»

Nella foto grande: l'ex Presidente della Repubblica Francesco Cossiga Qui accanto, dall'alto: Franco Marini, Mino Martinazzoli e Pierferdinando Casini

«Il Cavaliere è ossessionato da Di Pietro. Borrelli non è nuovo alle intimidazioni ma nessuno osa toccarlo»

Prodi, vertice segreto con i sindacati

Nasce un giallo sull'incontro con Bertinotti

ROMA. Appena sbarcato ieri a Ciampino, Romano Prodi ha voluto incontrare Fausto Bertinotti (ma nessuna conferma ufficiale c'è stata) e, subito dopo, i capi sindacali, Cofferati, D'Antoni e Larizza, come aveva fatto il giorno prima Massimo D'Alema. Al «vertice», durato tre ore e che sarebbe dovuto rimanere segreto, hanno partecipato anche il vicepresidente del Consiglio Walter Veltroni e il sottosegretario Enrico Micheli. Il quale ultimo ieri aveva discusso per due ore con Fausto Bertinotti sulle soluzioni per avere anche il consenso di Rifondazione alla riforma dello Stato sociale.

La fretta di Prodi di riprendere in mano le fila della trattativa in corso dopo la sua visita in Uzbekistan è il segno che si avvicina il momento della resa dei conti finale e che non c'è neanche un'ora da perdere. Già lunedì o martedì prossimo dovrebbero essere convocate ufficialmente a Palazzo Chigi le parti sociali per esaminare la legge Finanziaria che il governo deve presentare in Parlamento entro la fine del mese.

Questo, mentre Rifondazione comunista continua a tenere sospesa sulla testa del governo la minaccia della crisi, anche se ieri ha cambiato improvvisamente tono.

«Ora bisogna pensare a combattere la disoccupazione, non alla crisi» ha detto Fausto Bertinotti dopo dieci giorni di cannoneggiamento su Palazzo Chigi con minacce di crisi modulate in tutti i modi.

«Adesso bisogna guardare ai fatti e ai contenuti» concorda Armando Cossutta, presidente del partito.

Svolta? Ripensamento? Possibilità di accordo intravista dopo l'incontro con Micheli? E' possibile che Rifondazione comunista abbia capito che non le conviene far la figura (assai impopolare, stando ai sondaggi) di quella che cerca un pretesto qualsiasi per buttare giù un governo che funziona. E allora passa dagli strilli ai mezzi toni, riservandosi di dare la spallata vera quando avrà in mano il testo ufficiale della Finanziaria. Cioè, tra una decina di giorni. Questo è quanto ha garantito lo stesso Fausto Bertinotti in una intervista a *Repubblica* ieri.

Ma vai a capire se dice sul serio oppure bluffa per zittire la sua opposizione interna. Ieri Marco Ferrando denunciava «le proposte di Bertinotti per un possibile accordo con il governo» come «un preoccupante arretramento».

Secondo i pessimisti, l'obbiettivo del segretario di Rifondazione rimane quello di provocare la crisi per costringere l'Ulivo ad allearsi con pezzi di Polo se vuole fare sopravvivere il governo sino al raggiungimento dell'obbiettivo europeo. Mentre Rifondazione se ne sta fuori a fare libere scorrerie all'opposizione.

Secondo gli ottimisti (e tra questi c'è Franco Marini, segretario del partito popolare) Bertinotti vuole incassare il più possibile ma non si sogna di passare all'opposizione, perché finirebbe fuori gioco per sempre. Tra l'altro, Bertinotti sa che il 50 per cento del suo partito non vuole far cadere il governo e se crescono i suoi consensi è anche perché è diventato una forza di governo. Le voci sul possibile ingresso di ministri di Rifondazione al governo (definite «ridicole» da Bertinotti) nascono da questo tipo di analisi.

Sia come sia, nella maggioranza dell'Ulivo son tutti in guardia e diffidano. «Le tempeste sono sempre in agguato. Sono le bonacce che sono pericolose» diceva ieri, sospettoso, il ministro delle Finanze, Visco.

Il problema che si pone a Prodi è come disinnescare il rischio di crisi, reale o potenziale che sia, visto che per il Paese sarebbe un disastro. La strada che il presidente del Consiglio sta seguendo, a quanto pare, è quella di accelerare un ampio e esauriente accordo con i sindacati. Contenente gli elementi che possono soddisfare anche Rifondazione. O, quanto meno, che renderebbero assai imbarazzante per Bertinotti dire di «no».

Nel clima positivo che va maturando (o al quale si vuole credere), l'incontro di Berlusconi col presidente del Consiglio (questo pomeriggio) diventa, per ora, un fatto politicamente ininfluente. Comunque il capo del Polo tende la mano alla maggioranza in nome delle riforme e assicura di essere un «ottimista perso» sulla realizzazione di possibili convergenze tra maggioranza e opposizione.

Alberto Rapisarda

Il segretario di Rifondazione comunista Fausto Bertinotti

Si stringe la trattativa sulla riforma dello Stato sociale

Rifondazione sarebbe diventata più morbida Berlusconi dal premier

Il programma del candidato al Mugello nel libro «La mia politica»: linea dura sulla giustizia

Di Pietro: darò battaglia agli inciuci

«Se prevarranno, no referendario alla Bicamerale»

ROMA. «Faremo la battaglia in Parlamento, autonoma da tutti i partiti per far valere le nostre idee sulla Bicamerale. Se i risultati dovessero essere ancora negativi, nel senso che prevalessero accomodamenti, inciuci, spartizioni, allora nessuno potrà rimproverarci di usare tutti gli strumenti della democrazia, compreso il no all'obbligatorio referendum popolare al quale si dovrà infine ricorrere».

Antonio Di Pietro rifugge dal confronto diretto al quale Giuliano Ferrara continua a chiamarlo («Sono ardentemente desideroso di incontrarlo. Spero che accetti le regole della democrazia», ha ripetuto anche ieri alla tv il suo contendente). Ma, mentre incontra il Movimento per l'Ulivo per organizzare la sua tournée elettorale nel Mugello, lascia che a parlare per lui siano i suoi scritti. E, attraverso il libro «La mia politica», che esce oggi con la rivista *MicroMega*, chiarisce la sua collocazione personalissima e autonoma nel centro sinistra, e attacca frontalmente la Bicamerale, schierandosi con l'ala dura sui temi cruciali della giustizia.

L'ex pm spiega che vuol entrare in Senato «non tanto e non solo» per consolidare l'Ulivo, ma anche «per prefigurare la nascita di un movimento che raggruppi coloro che si riconoscono nel "Centro dei valori"», e che dovrebbe nascere in tempi rapidi. Valori di «un moderato di area cattolica», quelli che elenca Di Pietro: «legalità, efficienza e trasparenza, etica della responsabilità, sviluppo sostenibile, solidarietà e decentramento». Dove «legalità significa in concreto non solo indipendenza dalla magistratura, mantenimento dell'obbligo dell'azione penale e difesa del Csm dalle intrusioni politiche ma anche, ad esempio, contrarietà a ogni ipotesi di amnistia, indulti, depenalizzazioni e scorciatoie varie per evitare il giusto processo».

La risposta di Ferrara arriva immediatamente dalle colonne del *Foglio* in edicola oggi. Spietata. «Un candidato furbo, che un programma non lo saprebbe nemmeno leggere, presenta un programma preso a prestito dai forcaioli di *MicroMega*, i peggiori nemici e i più "sinistri" della politica di D'Alema e del pds - scrive il direttore nel suo editoriale come sempre anonimo -: la minaccia è quella di fondare un movimento politico-elettorale giustizialista che ha le manette come bandiera e, in subordine, votare "no" al referendum sulle riforme costituzionali, nel tentativo di costruire una deriva plebiscitaria subito dopo aver ingannato gli elettori progressisti della Toscana rossa».

Con il che la campagna elettorale è ormai partita. Con un Di Pietro ostentatamente controllato che fa mostra di andare per la sua strada, spalleggiato da un rissofobico Movimento ulivista (per ora), propenso a toni morbidi. E dall'altra parte un Ferrara da sempre amante dell'esagerazione e della provocazione, impaziente di mandare a segno le sue frecce acuminate. E non perde un'occasione. Annuncia che girerà il Mugello in Mercedes, tanto per alludere ai prestiti di Gorrini al Di Pietro magistrato, con a fianco la moglie Anselma Dall'Olio. E trova una spalla in Silvio Berlusconi, che scherza: «Bella idea, vorrà dire che vedrò se ho io una Mercedes da prestargli».

Alessandro Curzi, il candidato «rosso Rifondazione» che dopo cinquant'anni ha restituito la tessera del pci-pds, si conforta coi sondaggi che lo danno al 20% («Avrei raggiunto il mio obiettivo: evitare un plebiscito»), ma quando prova a essere cattivo, tracciando l'identikit dei suoi avversari, mostra la sua anima di vecchio militante per bene: «ex comunista, craxiano, intelligentissimo, berlusconiano di ferro. Di Pietro? Era nel pool di Milano e ha disertato senza un chiaro perché». Per lui si sono schierati quattro dirigenti dei Verdi, Carlo Ripa di Meana, Paolo Cento, Franco Russo, Emilio Molinari, in polemica con la scelta «autocratica» di D'Alema. Che ieri ha incontrato il portavoce verde Manconi, per chiarimenti. E intanto un nuovo sondaggio tra 350 elettori campioni del Mugello rivela che il 74% degli intervistati avrebbe preferito un candidato «vicino alla realtà del collegio». E assegna a Di Pietro un consenso del 42,9%, con Curzi al 22% e Ferrara al 17,4%.

Maria Grazia Bruzzone

«Non consoliderò l'Ulivo ma farò un movimento per il Centro dei valori che unisca moderati di area cattolica»

Ferrara annuncia «Girerò il Mugello in Mercedes». E il Cavaliere «Gliela presto io»

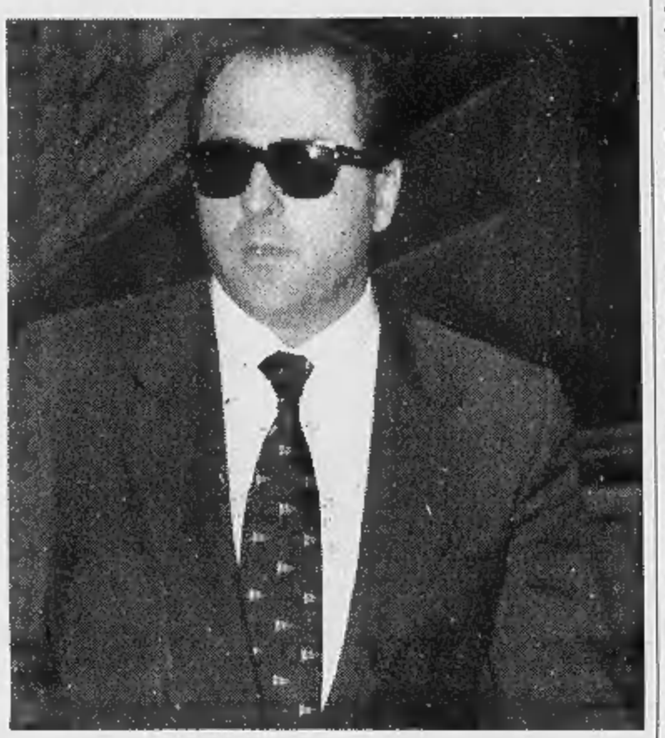

Rea «torchiato» per 11 ore

Davanti ai magistrati di Brescia rinnova le accuse contro l'ex pm

BRESCIA
DAL NOSTRO INVIATO

Il «traditore» arriva alle 10 e 15, completo scuro, gli occhiali di sempre, nemmeno un sorriso. Neanche quando le telecamere e i flash dei fotografi riprendono per la milionesima volta Eleuterio Rea, l'ex comandante dei vigili di Milano, un tempo grande amico di Antonio Di Pietro. E adesso, bollato appunto dall'ex magistrato ed ex ministro che sogna di fare il senatore, come «traditore».

«Diremo qualcosa, dopo», si premura di allontanare la calca Pasquale Balzano Prota, il difensore di Rea che qui a Brescia è sotto inchiesta per concorso in abuso d'ufficio per una vecchia storia di Atm e di vecchi amici. «Rea non ha fatto nulla e ha fornito chiarimenti su tutto», dirà poi il legale al termine dell'interrogatorio durato 11 ore, convinto che il suo assistito non dovrebbe più essere sentito dai giudici di Brescia. «Siamo arrivati alla frutta - dice l'avvocato - la verità può piacere o non piacere, ma Rea l'ha detta tutta».

Eleuterio Rea

«Sarà lunga», avevano annunciato i magistrati del pool che sta facendo le pulci a Di Pietro, ancora due mesi per indagare, poi o di qui o di là: Di Pietro deve essere processato, Di Pietro deve essere assolto. «Sarà lunga», avevano affermato, senza spiegare una virgola di quelle pagine di verbale che si riempiono e vengono subito segretate, dopo l'altro interrogatorio fiume, quello del 31 luglio scorso, quando Eleuterio Rea era diventato uno dei «traditori».

Si sa che nell'interrogatorio di ieri, Rea ha raccontato in undici ore fatti già noti, ne ha precisati altri, ha aggiunto e spiegato. Soprattutto di quella combriccola di amici, di quando lui era il capo della squadra mobile della questura, Sergio Radaelli un prestigioso dirigente dell'Atm, l'azienda tranviaria, e Antonio Di Pietro, che tutti chiamavano Ninì, un ancora oscuro magistrato alle prese con patenti facili. E l'Atm.

«Di Pietro mi fece fare le indagini su Radaelli per un'inchiesta sull'Atm, poi non lo rinviò a giudizio e questo mi stupì molto», aveva fatto a mettere a verbale Rea la volta scorsa. «Anzi, quando qui a Brescia venne pure aperta l'indagine su di lui, mi disse di stare zitto, di dimenticare tutto», aveva rincarato la dose l'ex poliziotto, diventato numero uno dei vigili urbani di Milano prima di quella storia delle scommesse, dei cavalli, dei soldi di Gorrini e dell'altra inchiesta sempre qui a Brescia, per cui Rea era stato poi assolto.

Accuse e sospetti su Di Pietro, confermati anche stavolta. In questo interrogatorio fiume che finisce con i verbali segretati, come è uso oramai per i magistrati di Brescia. In testa Silvio Bonfigli, che da giorni ripeteva: «No, questa settimana non ci saranno interrogatori, settimana prossima, settimana prossima. C'è tempo».

Al centro dell'interrogatorio di Rea di ieri anche la vicenda del famoso intermediario, misterioso. Quello che Di Pietro gli avrebbe mandato, per scongiurarlo di non «inguaiare» l'ex magistrato. Una versione sempre smentita da Di Pietro, che parla di Rea come di un testimone infido, un «traditore» venduto al Polo che lo avrebbe riammesso in Comune, a capo del servizio Igiene e Sanità.

Di sospetti testimoni pronti a incastrare Di Pietro per soldi parla anche «L'Espresso», in edicola oggi. Secondo cui Antonio D'Adamo, un altro degli accusatori di Di Pietro qui a Brescia, avrebbe ottenuto uno «sconto» di 1 miliardo e 650 milioni da Paolo Berlusconi. Il fratello dell'ex presidente del Consiglio avrebbe evitato di incassare due cambiali, agli inizi del '96, emesse da una società di D'Adamo.

Fabio Poletti

Tutti i Giuda di Tonino ex amici sotto il Duomo

«Ormai hanno rivoltato tutta la mia vita e ho persino esaurito gli amici che possono tradirmi con accuse comprate». L'amaro sfogo che Antonio Di Pietro affida alla sua ultima fatica letteraria edita da MicroMega, *La mia politica*, poggia su alcuni dati incontrovertibili: molti «amici» lo hanno abbandonato, nel corso di questi anni. Se poi, come sempre accade quando finisce un amore o un'amicizia, le responsabilità siano da cercarsi un po' da entrambe le parti, non è dato sapere. E' comunque un fatto che anche Tonino ha «rinnegato» i compagni del passato: «Sì, ho frequentato anche gente sbagliata - scriveva tempo fa su «Oggi» - ma mi pare un merito il fatto che poi non mi sia fermato quando mi è toccato indagare su di loro».

Certo è che amici lo erano, e molto, Tonino e Giancarlo Gorrini, ex amministratore delegato della Maa assicurazioni, nonché primo a esporsi, accusando Di Pietro nel massimo momento del suo fulgore, a fine '94, mentre l'ex pm stava per concludere il processo Enimont e abbandonare la toga. Gorrini, che andò dagli ispettori del ministero di Grazia e Giustizia e poi dai giudici di Brescia a parlare di prestiti al pm, anzi (Mercedes) e incarichi professionali per la moglie avvocatessa Susanna Mazzoleni. Tutte accuse finite con il proscioglimento di Di Pietro a Brescia. Intanto a Milano Gorrini si vedeva condannato per il fallimento Maa e, dopo la conferma della Cassazione, portato in carcere mentre la sua richiesta di affidamento ai servizi sociali veniva respinta. Ora è agli arresti domiciliari.

Dopo Gorrini, quest'estate ha «tradito» anche Antonio D'Adamo, il «Dadone» dei tempi d'oro, quando era un noto imprenditore edile della Milano Anni 80: le sue accuse sono chiuse in un memoriale ai giudici bresciani, in cui parla dei rapporti con «Nino» Di Pietro, della garçonnière di Via Agnello 5 (a due passi dal Duomo) datagli in uso, così come un'auto (ancora Mercedes), un telefonino e un prestito di 100 milioni. Il memoriale è intitolato «Note sul mio rapporto con Di Pietro». D'Adamo lo avrebbe consegnato a Berlusconi nell'autunno del 1995, due anni prima che lo stesso Berlusconi lo desse alla magistratura di Brescia. I fatti sono in buona parte noti da tempo, ma sono stati oggetto di un interrogatorio reso da D'Adamo a Brescia all'inizio di luglio.

Per la serie «Giuda», l'ultimo è Eleuterio Rea, collega di Di Pietro quando era poliziotto, capo della Digos e della Squadra Mobile di Milano prima di indossare la divisa del capo dei Vigili Urbani, chiamato dal sindaco socialista Paolo Pillitteri. E' indagato a Milano nell'inchiesta sui vigili urbani, dove da alcune accuse è stato prosciolto, e a Brescia ora è indagato insieme con Di Pietro per concorso in abuso d'ufficio. A fine luglio ai magistrati di Brescia va a raccontare le frequentazioni di Di Pietro con i socialisti della «Milano da bere» e, in sostanza, dice che l'allora pm, prima di Mani Pulite, aiutò il consigliere Atm Sergio Radaelli a evitare le conseguenze di un'inchiesta sulla corruzione. Di Pietro lo accusa di averlo «venduto» per essere riassunto al Comune di Milano.

Il costruttore Antonio D'Adamo, Giancarlo Gorrini ex amministratore delegato della Maa assicurazioni, e Antonio Di Pietro

Il suo sfogo: «Ho esaurito gli amici che possono tradirmi con accuse comprate»

A far da contraltare ai tre «Giuda», ecco il succitato Radaelli e Maurizio Prada, due «amici» che non hanno fatto in tempo a tradire, perché arrestati da Di Pietro quando era ancora pm. Nel '92 Radaelli fu uno dei primi esponenti di spicco del psi milanese a finire a San Vittore, e proprio le sue rapide confessioni consentirono al pool di allargare l'ambito dell'inchiesta. Confessò prontamente anche Prada, che, allora, a chi gli chiedeva maliziosamente dei rapporti con Di Pietro, disse più o meno: «Non se ne abbia a male, ma ai tempi della "Milano da bere" Di Pietro era nel giro di serie B, anzi di serie C, perché gli altri erano molto più importanti di lui: banchieri, magistrati, finanzieri, avvocati, alti prelati».

Chi, invece, non l'ha ancora tradito è Giuseppe Lucibello, avvocato, salernitano. Giunto a Milano insieme a Tonino, Lucibello, stando alle accuse del Gico di Firenze, ne avrebbe quantomeno sfruttato le fortune giudiziarie e politiche per sistemare se stesso e i suoi amici Francesco Pacini Battaglia e D'Adamo, a per promettere ai clienti importanti protezioni dalle finte intemperanze dell'amico magistrato. Lucibello, per ora, ha sempre negato sdegnosamente: ma chissà che non abbia pronto qualche bel memoriale per i tempi bui. Tu quoque, «Geppino», amice mihi?

Raffaella Silipo

Vip in lista per Rutelli

Da Novella Calligaris ad Angioni

ROMA. La prima ad apparire nel salone verde e oro del Grand Hotel è la giovane principessa Alessandra Borghese, organizzatrice di tanti eventi culturali a Roma e non solo. L'ultimo - quando molti non credevano più al suo arrivo - è il generale Franco Angioni, l'ufficiale che guidò la missione italiana in Libano e che, ora, è commissario straordinario del governo per l'Albania. Alle 17, quando l'avvocato Ottavio Marotta, un penalista romano calato nelle vesti di padrone di casa, comincia a parlare, sulle poltroncine di velluto rosso c'è il tutto esaurito. Una folta pattuglia di nomi che contano venuti qui per tenere a battesimo un partito-non partito: la lista civica «Per Roma con Rutelli».

«Per carità, il nostro non è e non sarà mai un movimento politico», precisa subito l'avvocato Marotta. «Siamo professionisti, esponenti della cultura, imprenditori, commercianti e accademici che vogliono rimanere fuori dai partiti, ma che guardano con favore al lavoro fatto dall'amministrazione Rutelli e che hanno deciso di contribuire in modo concreto alla battaglia elettorale di novembre». E dal microfono esce l'elenco dei «vip per il sindaco», ritmato da composti applausi della platea.

Tra i sostenitori, ci sono il cardiochirurgo Benedetto Marino e il neurologo Cesare Fieschi. C'è il proprietario delle acque minerali Uliveto e dell'Hotel d'Inghilterra, Luigi De Simone. C'è Giovanni Malagò, rappresentante romano di Ferrari, Rolls e Bmw. Ci sono anche i primi candidati della lista che, quando sarà completata, comprenderà il massimo dei nomi possibile: sessanta, come quelli che correranno per i partiti veri.

Tra i candidati c'è la principessa Borghese, un poco emozionata, ma pronta alla battuta: «Quanti voti prenderemo? Non lo so davvero. Per ora conta l'entusiasmo e su questo meritiamo un dieci e lode». In tailleur rosa confetto, c'è l'ex campionessa di nuoto Novella Calligaris che ammette di essere arrivata ultima in lista perché il suo feeling con Francesco Rutelli è nato soltanto pochi giorni fa «quando eravamo insieme a Losanna per la battaglia di Roma olimpica che non abbiamo vinto, ma che non abbiamo nemmeno perso».

Nel primo manipolo di candidati della neonata lista civica c'è anche un giovane imprenditore molto noto a Roma: Giuseppe Ciampini, rampollo di una famiglia che ha costuito un impero sui gelati partendo dall'antico bar «I tre scalini» di piazza Navona. Il mondo dell'Università è rappresentato dal professore di diritto Carlo Lefebvre e quello degli affari dal broker Romano Dalla Chiesa. L'avvocato Ottavio Marotta, anche lui candidato, sorride: «Il Comitato ha fatto un buon lavoro e non siamo che all'inizio». Sorride anche Francesco Rutelli quando arriva nella sala «soltanto come ospite per ringraziare tanti amici».

Quel parterre di professionisti, imprenditori e vip - c'è anche Flora Mastroianni e l'amministratore delegato del gruppo sartoriale Brioni, Ettore Perrone - deve catturare i voti più contesi: quelli che sono a destra del centro. Almeno questa è la speranza degli amici-strateghi di Rutelli. I sondaggi più recenti che l'Abacus ha consegnato allo stato maggiore del Campidoglio dicono che il sindaco in carica ha un gradimento del 60 per cento, mentre i partiti della coalizione dell'Ulivo sono testa a testa con quelli del Polo in un salomonico quanto incerto cinquanta per cento di preferenze. Ecco la necessità di «andare oltre l'Ulivo» a caccia di voti con la lista civica.

Una lista che, al di là dei sorrisi al Grand Hotel, dà molto fastidio. Al candidato del Polo, Pierluigi Borghini, naturalmente, che avrebbe volentieri corteggiato qualcuno dei neo-candidati pro Rutelli. Ma anche ai partiti di centro tradizionali, popolari in prima linea, che temono scippi di voti all'interno dell'Ulivo. Riuscirà il «partito dei vip» nella sua sfida? L'unico che non ha dubbi è Righetto di Testaccio, arrivato dalla sua edicola del popolare quartiere romano con il solo cartello timidamente mostrato nella riunione del Comitato: «Sindaco, eccoce qua. Semo tanti, semo belli, semo tutti per Rutelli».

Enrico Singer

È IN EDICOLA

CASE DA ABITARE

UN CASTELLO IN SVEZIA

IN ITALIA
E NEL MONDO:
FATTORIE, CASCINE,
CASALI, COTTAGE
E CHIESE

PER GUSTARE IL VINO
BICCHIERI E DECANTER

CUCINE NUOVISSIME

MOBILI E COSE
PER VIVERE IN CAMPAGNA

editrice Abitare Segesta

AUTUNNO 1997

Bari: espulso dall'Italia una decina di volte in 9 anni, è sempre rientrato. Si difende: «Vi sbagliate»

«E' lui il killer delle vecchiette»

Il tunisino accusato di cinque delitti in Puglia

BARI. Espulso per la prima volta nel '91 dopo avere violentato una ragazza a Merano, è in Italia da almeno nove anni. Da una cella del carcere di Taranto dice: «Io non c'entro, vi sbagliate». E tira in ballo un altro tunisino. «Gli abiti che avete ritrovato erano miei fino a domenica. Poi li ho regalati ad un amico». Ben Mohamed Ezzedine Sebai, tunisino, 33 anni, risponde così smentendo tutto nel giorno in cui, ufficialmente, carabinieri, Criminalpol e magistratura (le procure di Taranto, Trani, Foggia e Bari) lo accusano di cinque omicidi: cinque dei nove delitti che in Puglia, negli ultimi due anni, sono stati catalogati dalle cronache come «omicidi del presunto serial killer». Quel «presunto» bisognerebbe sottolinearlo bene. Perché nessuno può dire se esista davvero, se è figlio di semplicistiche conclusioni su delitti di sorprendente somiglianza (tutte anziane, tutte sole o vedove, tutte sgozzate in appartamenti al piano terra), e se, dunque, Sebai, possa incarnarne il personaggio. Non fosse arrivato a Palagianello (Taranto) lunedì scorso, con una maglietta e un jeans in un borsone, Sebai non avrebbe incontrato una ragazza tredicenne. Era sull'uscio dell'abitazione di Lucia Nico. Lei entrava, Sebai stava per fuggire. Gli sguardi si sono incrociati. Lui, dieci minuti dopo, era in caserma, accusato di aver ammazzato l'anziana con due coltellate alla gola. Interrogato in carcere, dice che quegli abiti insanguinati che - secondo i carabinieri - egli avrebbe gettato via dopo l'omicidio, non erano più suoi. «Li ho regalati a un amico tunisino, domenica». Cioè il giorno prima del delitto. Ha fatto il nome e detto dov'è possibile trovarlo, l'amico. Sebai ha spiegato di essere arrivato a Palagiano per incontrare connazionali, ed elencato nomi di frati che, in Puglia, lo avrebbero aiutato ospitandolo. E' il suo racconto, al quale si contrappongono gli elementi dell'accusa.

Il coltello a serramanico usato per l'omicidio potrebbe diventare determinante nelle indagini quando gli esperti del Cis, il centro investigazioni scientifiche di Roma, lo avranno analizzato. Ci saranno, nella guaina che ne accoglie la lama di dieci centimetri, tracce di sangue delle altre vittime? Bisognerà aspettare. Intanto un anello d'oro, un orologio e un'impronta sono indizi grazie ai quali gli investigatori hanno formulato accuse per altri due delitti: l'orologio, riconosciuto da un nipote della vittima, apparteneva ad Angela Sansone, 84 anni, uccisa a Spinazzola (Bari) il 27 agosto scorso; e l'anello era di Maria Totaro, settantacinquenne sgozzata il 15 gennaio di quest'anno a Cerignola (Foggia). In questa casa è stata trovata anche un'impronta del tunisino. E proprio a Cerignola il tunisino avrebbe messo radici da qualche mese in una casa del centro storico dove attualmente ospitava il fratello, insegnante di educazione fisica in Tunisia, e dove hanno ritrovato gli oggetti e anche il ritaglio della «Gazzetta del Mezzogiorno»: riportava, insieme con un articolo sulle gesta del «serial killer», una mappa che ne ricostruiva i delitti. Per il primo dei due Sebai ha ricevuto il provvedimento di fermo dalla magistratura di Foggia, per il secondo potrebbe riceverlo nelle prossime ore. Ma a questi omicidi dobbiamo aggiungerne altri due, per i quali il tunisino è sospettato: avvennero a Trinitapoli, in provincia di Foggia (1° maggio '97, vittima Anna Maria Stella, 70 anni) e a Canosa di Puglia, al confine tra Bari e Foggia (8 maggio, Santa Leone, 82 anni). Fanno cinque, commessi tutti in una manciata di chilometri. Altri quattro, due a Foggia e due a Taranto, sono fuori da queste indagini. Nessuna traccia che possa oggi collegarli agli accertamenti sul tunisino. Sebai, interrogato dal giudice Ciro Fiore (si è riservato di convalidare il fermo) ha negato le accuse semplicemente dicendo che lui non c'entra. «E' un errore».

La sua personalità sfugge a ogni catalogazione, e per questo potrebbero essere disposti accertamenti psichiatrici. Se pure nella nebbia che avvolge chi si muove nella clandestinità, qualche notizia su di lui la danno gli archivi giudiziari. Ben Mohamed Ezzedine Sebai non doveva essere in Italia. Arrivato presumibilmente nell'89, lascia la sua prima traccia nel '91. Viene arrestato a Merano con l'accusa di aver stuprato in un giardino pubblico una ragazza di 20 anni. Condannato a un anno e quattro mesi di reclusione, non finisce in carcere: viene accompagnato a Genova ed espulso. Ma torna in Italia. Gira il Paese di Ancona in più e, se si escludono Calabria e Sicilia, la sua faccia viene accostata a nomi sempre diversi. Nell'agosto del '95, applicando un decreto emesso cinque mesi prima, la questura di Ancona espelle un clandestino che si chiama Ben Mohamed Ezzedine Lazreg. Forse è lui. Nessuno può confermarlo. E nello stesso anno lo pescano a Taranto. Espulso di nuovo. Dal '93 a oggi lo avranno accompagnato alla frontiera una decina di volte. Ma era di nuovo in Italia. Ieri sia il capo della Criminalpol pugliese, Fernando Palombi, sia il generale Roberto Cirese, comandante della regione carabinieri (il quale ha aggiunto che probabilmente, pur non essendo islamico integralista, «Sebai sgozzava le vittime per purificarle»), lo hanno additato come il presunto assassino. E Sebai dal carcere ha indicato un altro tunisino.

Tonio Attino

A sinistra Ben Mohamed Ezzedine Sebai, il tunisino accusato di essere il serial killer
In basso l'ultima vittima Lucia Nico e la casa dove la donna viveva e dove è stata uccisa

PERSONAGGIO

UNA VITA IN FUGA

Sei anni fa era stato accusato di violenza e tentato omicidio
In Puglia viveva in un tugurio «Passava le giornate senza far nulla vestito come un mendicante»

La mano insanguinata dell'elemosina

«Chiedeva la carità a chi diventava la sua vittima»

CERIGNOLA (Foggia)
DAL NOSTRO INVIATO

La morte correva lungo la statale 16, una lama d'asfalto sconnesso che trapassa il cuore della campagna foggiana, una sterminata distesa di terra coltivata a pomodori. Aveva gli occhi neri e capelli ricci di Ben Mohamed Ezzedine Sebai, 33 anni, tunisino. Mille e mille volte quell'uomo vestito di stracci e con lo sguardo un po' assente ha percorso la strada che collega i comuni delle province di Foggia e Bari. Cerignola, Trinitapoli, Canosa, Spinazzola: nomi che qui evocano fosche vicende di violenza e di sangue, storie di anziane casalinghe sgozzate come bestie e a volte derubate da un serial killer con la faccia e il nome avvolti nel mistero per due lunghi anni. Ora l'assassino ha finalmente un volto. Così mostrano carabinieri e magistrati. Dicono anche che lui, l'assassino non si sa ancora se più pazzo o criminale, seguiva le sue prede (almeno cinque secondo gli inquirenti) sui sagrati delle chiese, chiedendo l'elemosina e frequentando i centri di accoglienza per gli extracomunitari: prima carpiva la fiducia delle vittime, poi si trasformava in carnefice.

Agli investigatori mancano ancora molte tessere per completare il mosaico della vita di Ben Mohamed Ezzedine Sebai: la sua vita di clandestino in Italia si perde nell'anonimato che avvolge tutti quelli come lui. Del suo arrivo in Italia c'è una prima traccia a Merano: lì, nel '91, gli fu consegnato un decreto di espulsione. Accusato di tentativo di omicidio e tentata violenza carnale, è stato colpito da altri decreti di rimpatrio ad Ancona e a Bari. In realtà, l'uomo che per tanto tempo ha tenuto in scacco poliziotti e carabinieri e dato la stura a mille interpretazioni psicologiche si nascondeva in un monolocale, un tugurio al civico 1 del vicolo Matera, un budello lastricato di pietra bianca nel rione Terra Vecchia di Cerignola, un paesone vicino a Foggia. Un portoncino di ferro nasconde la miseria di un solo vano umido e buio, privo di finestre. Il proprietario lo ha trasformato in un bivano innalzando un tramezzo al centro della stanza ricavando anche un piccolo spazio per il fornello, un lavabo e il water.

La sua prima vittima, Maria Totaro, Ben Mohamed l'ha sgozzata a nemmeno un chilometro da qui, in via San Martino, il 15 gennaio scorso. Furono giorni terribili, quelli: gli anziani di Cerignola vivevano barricati nei loro appartamenti, polizia e carabinieri non sapevano che pesci pigliare. «Fu allora che abbiamo imparato a chiudere la porta di casa che prima tenevamo sempre spalancata», ricorda un anziano del paese.

«E lui se ne stava lì, tutto tranquillo, facendo finta di niente», mormora Tina, una ragazza di diciassette anni dalla faccia pulita, che mentre parla è scossa da un brivido di paura. «Se lo conoscevo? Sì, abitava a due passi da casa mia. Passava le giornate senza far nulla, vestito male come un mendicante: secondo me si tratta di un pazzo. Divideva l'appartamentino con il fratello. Un tipo educato, non c'è che dire: quando m'incontrava mi salutava e tirava dritto senza mai dare confidenza. A me, però, non piaceva: aveva una brutta faccia, un'espressione che mi faceva paura».

Una donna racconta di aver visto la foto di Ezzedine Sebai sul giornale tre giorni fa, dopo l'arresto. «Ero in un negozio di ferramenta - racconta -. Quando il commesso ha visto la faccia di Mohamed è saltato sulla sedia: ha detto che quell'uomo aveva comprato da lui un cacciavite o un punteruolo lungo una trentina di centimetri. Chissà a che cosa gli serviva quell'attrezzo». «Noo, ma quando mai... Quello ammazzava con il coltello, i carabinieri l'hanno trovato dopo l'ultimo delitto», interviene il marito della donna.

Nel rione Terra Vecchia l'integrazione razziale è un dato scontato. Molti immigrati che hanno conquistato il permesso di soggiorno hanno trovato casa qui, e conducono una vita tranquilla. Come Hassad, un marocchino che, quando gli chiedi di parlare di quel tunisino così riservato che spesso si assentava dal paese, risponde infastidito: «Non mi piace parlare di lui, non mi piace quell'uomo». Perché? «Giravano strane voci. Era un pezzente, un tipo violento che non lavorava. Quattro anni fa tentò di ammazzare un uomo per rapinarlo: dicono fosse un prete. Ma come si può far del male ai preti? Quelli sono gli unici che ci aiutano in questo Paese».

A pochi passi dal vico Matera c'è la chiesa di San Francesco d'Assisi. Il parroco, Nunzio Galantino, che a Cerignola ha allestito un centro d'accoglienza per gli extracomunitari, ricorda vagamente Ben Mohamed. «Qualche anno fa si è appoggiato alla parrocchia - racconta -. Poiché il centro accoglie solo immigrati che hanno un lavoro, lui disse che svolgeva la sua attività a Merano, e che avrebbe trascorso solo pochi giorni a Cerignola. Da allora l'ho incontrato poche volte».

Il monolocale al vicolo Matera è stato perquisito dai carabinieri lunedì notte, poche ore dopo l'arresto del tunisino. «Sono arrivati in forze, con le sirene spiegate e le pistole in pugno - raccontano gli abitanti del rione Terra Vecchia -. Era ora di cena, quando hanno cominciato a bussare alle porte di decine di appartamenti. Volevano sapere se da queste parti abitava un marocchino chiamato Ben Mohamed Ezzedine Sebai. Macché marocchino, quello è tunisino... Alla fine l'hanno trovato, l'appartamento. Dopo la perquisizione, i carabinieri se ne sono andati portando con loro i due uomini che occupavano il monolocale: il fratello e un amico di Ben Mohamed».

Qualcuno è tornato ad abitare nel tugurio che non è stato sequestrato dalla magistratura. E' un tunisino dalla figura slanciata, che dice di non saper nulla dell'uomo accusato di avere ucciso cinque volte prima di essere arrestato dai carabinieri: «Sono un insegnante in vacanza. Sono qui da stamattina, un amico mi ha prestato la casa», assicura in un italiano stentato. In realtà è il fratello di Ben Mohamed, tornato in libertà dopo un estenuante interrogatorio in caserma. Non c'entra nulla con il serial killer, ma la questura gli ha comunque notificato un decreto di espulsione. Tornerà in Tunisia al più presto. Anche se potesse, non riuscirebbe più a vivere qui, evitato come un appestato dalla gente del rione e schiacciato dalla vergogna per quel fratello che sgozzava esseri umani come capretti.

Fulvio Milone

Un piccolo cimitero di donne sepolte con la gola tagliata

La prima aveva lasciato la porta aperta. Legata al letto, era stata accoltellata

L'ultima fu sorpresa in cucina mentre posava i fagioli inseguita e massacrata

FOGGIA
DAL NOSTRO CORRISPONDENTE

Chissà, se non fosse uscita a gettare la spazzatura, sarebbe ancora viva. Perché Maria Totaro, nonostante l'età e gli acciacchi, era una donna energica: vedova da anni, preferiva vivere da sola, senza l'aiuto dei figli. Solo un mese prima, urlando, aveva messo in fuga i ladri entrati in casa, in un basso di Cerignola, mentre lei dormiva. Da allora, nel borsellino teneva solo pochi spiccioli per la spesa, ma quel freddo pomeriggio del 15 gennaio la brutta avventura sembrava lontana e lei si sentiva tranquilla: aveva lasciato la porta aperta, tanto sarebbe rientrata subito. Dentro l'aspettava la morte. Lui, belva impazzita, in un minuto ha gettato sottosopra tutta la casa, poi, infuriato, ha defecato proprio lì, al centro del letto. Maria non ha avuto il tempo di capire cosa stesse accadendo: afferrata sulla soglia, ha perso le pantofole, è stata legata con un cordoncino mani e piedi, trascinata sul letto e uccisa, con una sola coltellata alla gola. Come nei film, mentre lei moriva, la figlia stava bussando alla porta. Non abbastanza a lungo per salvarla.

Annamaria Stella, a settant'anni, conservava l'aria timida e indifesa di quando era una maestrina. Non si era sposata, ma questo non le impediva di vivere da sola, in un piano terra a Trinitapoli, un paesone di confine tra la Capitanata e la provincia di Bari. Dietro i vetri degli occhiali, aveva uno sguardo indagatore, che raccoglieva impressioni e timori da confidare ad un diario. Proprio su quel quadernetto, Annamaria qualche giorno prima aveva annotato qualcosa che l'aveva spaventata, ma non era ancora corsa ai ripari. Continuava a tenere in casa il suo tesoro, quattro milioni in contanti e alcuni oggetti d'oro. Anche lei, quel pomeriggio del 1° maggio, è stata sorpresa dall'assassino, che non ha neppure dovuto forzare la porta per entrare: con una coltellata lo ha soffocato in gola l'ultimo grido, soldi e gioielli non li ha neanche cercati.

A Santa Leone e ad Angela Sansone sono forse toccate le morti più atroci: l'anziana di Canosa, che a 82 anni non avrebbe certo potuto opporre molta resistenza, è stata massacrata con otto fendenti alla gola; Angela Sansone, di due anni più vecchia, di coltellate ne ha ricevute due, una alla gola e l'altra al torace. Poi, forse perché non moriva, le è stata schiacciata la testa, con un piede e con qualcosa di contundente. L'assassino, in quel caldo pomeriggio d'agosto, entrò in azione qualche minuto dopo che una figlia di Angela, in partenza dopo una visita alla madre a Spinazzola, la scongiurava di seguirla: «Che cosa fai qui da sola? - la implorava - perché non vieni a vivere con noi?». Lei, con un sorriso, aveva dato la solita risposta; l'assassino, acquattato nel vicolo, già progettava un altro pomeriggio di morte.

Neppure Lucia Nico, uccisa a Palagianello lunedì scorso, pensava di essere nel mirino di un brutale omicida: vedova da 16 anni, senza figli, non sapeva neppure degli altri delitti di vecchiette, non guardava mai la tv, si distraeva solo chiacchierando con i vicini e con una ragazzina di 13 anni, la stessa che si è scontrata col tunisino mezzo nudo, intento a togliersi gli abiti sporchi di sangue. Lucia, che nonostante i suoi 84 anni era finita a maggio sotto i ferri del chirurgo, per un tumore allo stomaco, adesso si stava riprendendo. L'aiutavano un infermiere e la solidarietà dei vicini.

Lunedì era stata a comprare dei fagioli da una dirimpettaia e forse, anche lei, aveva lasciato superficialmente la porta aperta all'assassino. Di certo il killer sapeva come si sarebbe mosso: l'ha sorpresa in cucina, poi inseguita in camera da letto e qui, con un terribile fendente, le ha quasi staccato di netto la testa. Una nipote, allertata dalla tredicenne, ha trovato Lucia sul letto, con le gambe ciondoloni e lo sguardo al soffitto, sorpresa dalla morte che con l'operazione sperava di avere allontanato.

Anna Langone

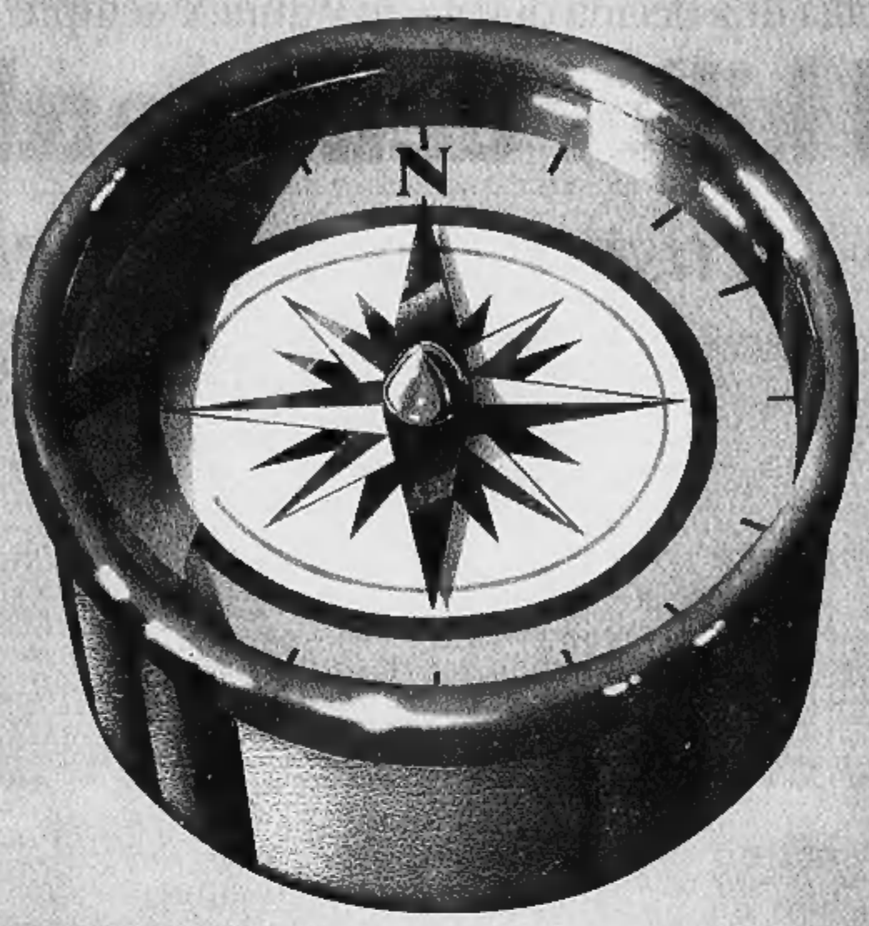

PER ESSERE ORIENTATI

"gli incontri del giovedì"

Il ***Gruppo Giovani Imprenditori*** *in collaborazione con l'API ed esperti della Pubblica Amministrazione, promuove serate d'incontro. Lo scopo è di offrire agli Imprenditori occasioni di scambio e confronto di idee che permettano di stabilire un rapporto più chiaro ed efficace con la Pubblica Amministrazione, senza incorrere in eccessivi intoppi burocratici.*

CONFAPI
GIOVANI IMPRENDITORI

Gruppo Giovani Imprenditori
API Torino

- ***25 Settembre ore 21.00***

  Le attività economiche nella gestione del territorio.

  Arch. Paolo ***AMIRANTE****,*
  Urbanista

- ***2 Ottobre ore 21.00***

  Il cittadino - imprenditore e la Pubblica Amministrazione : l'approccio all'Ente Locale.

  Prof. Desiderio ***De Petris****,*
  Segretario Generale Provincia di Torino,
  Professore a contratto dell'Università di Torino.

- ***16 Ottobre ore 21.00***

  Appalti e Forniture con le Pubbliche Amministrazioni : problemi attuali degli operatori privati.

  Avv. Umberto ***Giardini***
  già Avvocato dello Stato
  Avv. Claudio ***Pipitone****.*

Centro Congressi Camera di Commercio
Torino Incontra
Via Nino Costa, 8 - Torino

api TORINO
Associazione Piccole e Medie Industrie di Torino e Provincia

Per informazioni e prenotazioni : Segreteria degli incontri 011 / 4513245 - fax 011 / 4551427

Dall'abbigliamento all'attrezzatura: vendita speciale da «Olimpia Sport»

Il tempo libero si veste d'affari

Supersconti per la montagna e la palestra

E' troppo presto cominciare a pensare all'abbigliamento da montagna a settembre? Scegliere i piumini, le giacche e le tute che ci isoleranno dal freddo lungo le piste da sci? La risposta è quando si tratta trovare il meglio delle marche che trovano oggi sul mercato a prezzi imbattibili. «Olimpia Sport» regala a chi è appena rientrato dalle vacanze un anticipo del tempo libero che verrà, delle settimane bianche all'insegna del divertimento e della salute. lo fa con una vendita speciale che non nasconde trucchi: i titolari del negozio Regina Margherita devono semplicemente svuotare i magazzini per fare posto alle nuove collezioni. L'occasione è unica, gli affari a portata di .

Abbigliamento da montagna, dicevo, ma non dimentichiamoci che questo è il momento giusto per programmare anche la nostra attività sportiva in città e mantenere tutto il benessere acquistato durante l'estate: da «Olimpia Sport» troverete tutto per la palestra, oltre ad una sezione molto specialistica dedicata ai pattini.

«Olimpia Sport» - un negozio che per gli appassionati sportivi un riferimento di competenza e serietà da oltre anni - è alla prima vendita speciale, per questo motivo ha deciso di sorprendere la propria clientela (e solo) con sconti che raggiungono in media il 50 per cento, ma che su alcuni articoli raggiungeranno il 70 per cento.

Cominciamo da giacche e giacconi multiuso, ideali per la montagna, ma pratici ed estremamente caldi città. Sfoderabili, imbottiti con piumino d'oca o in lana, realizzati in microfibre in Goretex, impermeabili, rappresentano il capo invernale irrinunciabile. Quanto allo stile alle fogge non c'è problema: si va dai giacconi sportivi ai modelli più classici ed eleganti che incontrano anche i favori delle signore. Fila, Gigi Rizzi, Silvy Tricot, Adidas sono alcune delle marche di riferimento di cui c'è una vasta scelta nel negozio di corso Regina. E poi pantaloni di velluto, polo a maniche lunghe, calde camicie.

invece si cerca una giacca a vento supertecnica (magari abbinata ai pantaloni) per le giornate all'insegna dello sci, dai colori brillanti e copiativi come detta la moda questi ultimi anni, «Olimpia Sport» vi guiderà nel «mondo della neve» con tutta la sua lunga esperienza nel campo dell'abbigliamento tecnico da montagna. Le firme principali? Sono Asics, Eider, Salewa, Dolomite, Adidas, insomma il meglio in commercio. E oltre a tute, maglioni pile e giacche, l'attrezzatura: dagli sci (Volkl, Fischer, Head, Dynastar) agli attacchi (Marker, Tyrolia, Look, Salomon), agli scarponi (Tecnica, Lange, San Marco, Munari). Tutto verrà messo in vendita a prezzi di vera occasione. E inoltre i nuovi arrivi, per esempio gli sci «carver» dalla nuova geometria e molto più morbidi e flessibili dei vecchi tipi, saranno eccezionalmente messi in vendita a un costo speciale. Non approfittarne sarebbe veramente peccato. Anche i bambini - va ricordato - hanno un'intera dedicata al loro.

Con l'inizio della scuola poi quanto mai attuale il discorso piscina e palestra. «Olimpia Sport» vende tutto per il nuoto (a partire dai costumi olimpionici), e per le ore di ginnastica dei nostri figli. Arena, Adidas, Meeting, Fila: il campionario delle tute è quanto mai vario per assecondare i gusti personali si avvale di capi fatti in materiali resistenti e traspiranti per il massimo della comodità del movimento. A questo si aggiungono i body e i top coloratissimi, le tutine le calzamaglie essenziali per tutte le attività di fitness.

«Olimpia Sport» veste sportivo da capo a piedi. Nelle calzature abbraccia tutte le discipline sportive, dal calcio al calcetto, dal tennis al running agli scarponcini per il trekking.

E a questo punto dobbiamo aprire un capitolo a parte: i pattini. Sì, perché negozio è diventato negli anni un indirizzo importante per gli specialisti del pattinaggio ghiaccio e in linea. Ma anche chi ha intenzione di avvicinarsi per la prima volta a questi due sport troverà tutto il supporto tecnico e i consigli per scegliere i pattini migliori. Per quelli su ghiaccio ci si può orientare tra Risport, Bauer e Graf; per quelli in linea, Rollerblade, Roces, Tecnica e Bauer.

L'occasione, dunque, è grande e irripetibile: agli sportivi la scelta di che cosa mettere nella loro sacca del tempo libero.

Si vota a ottobre, tra loro anche la cantante Dana. Nell'Ulster i protestanti al tavolo della pace

Irlanda, una presidenza per sole donne

Quattro candidate, escluso l'ultimo uomo

LONDRA
NOSTRO SERVIZIO

Mary Robinson ha fatto scuola. La successione alla presidenza dell'Irlanda si gioca fra quattro donne: l'unico uomo in lizza, l'ex primo ministro conservatore Albert Reynolds, è stato messo fuori combattimento da un'accademica di Belfast nota per aver definito il Nord Irlanda «uno Stato di polizia». E' un risultato sensazionale, che dà la misura di quanto rapidamente il Paese sta cambiando. Gli unionisti, che hanno finalmente deciso di prendere parte ai colloqui di pace a Stormont «per smascherare il fascismo del Sinn Fein», non vedono la nuova candidata di buon occhio: per loro è una nazionalista convinta.

Aveva visto giusto Mary Robinson, l'amatissima Presidente che si è fatta da parte la settimana scorsa per diventare commissario Onu per i diritti umani, quando fu eletta sette anni fa: «Questo è un grande giorno per le donne d'Irlanda». Oggi le favorite sono: Mary McAleese, ultima arrivata promossa a sorpresa dai conservatori del Fianna Fail, 46 anni, prorettore della Queen's University e docente in legge come Mary Robinson; Adi Roche, 42 anni, celebre per le sue campagne antinucleari, sostenuta da laburisti, sinistra democratica e verdi; la cattolicissima cantante Dana, 44 anni, una sorta di Orietta Berti in versione evangelista, ex vincitrice del concorso canoro dell'Eurovisione; Mary Banotti, parlamentare europea espressa dai liberali, 58 anni, ambientalista e sostenitrice dei diritti delle donne.

Le quattro candidate rappresentano altrettante facce dell'Irlanda post-referendum sul divorzio, una causa cara alla laica Mary Robinson. Mary McAleese, che ha spiazzato Albert Reynolds lasciando a bocca aperta i commentatori irlandesi che la consideravano una candidata di bandiera solo per far numero, cattolica radicale, è contraria all'aborto ma è favorevole alle donne prete, e in passato ha riservato sferzate non da poco alla Chiesa irlandese in occasione degli scandali sessuali che hanno screditato il clero. Prima di diventare la prima cattolica a conquistare un'alta carica all'università di Belfast, era succeduta a Mary Robinson al Trinity College di Dublino sulla cattedra di diritto penale. E' la prima volta che un ex leader come Reynolds viene rifiutato dal suo partito.

Adi Roche, che i commentatori danno per favorita, passa per essere politically correct e fra le sue amicizie in vista annovera quella di Bono, cantante degli U2, e di sua moglie Ali Hewson, con la quale si è impegnata in favore dei bambini di Cernobil. Per il suo lavoro umanitario le è stato conferito il titolo di «irlandese dell'anno».

Dana, al secolo Rosemary Scallon, è il cavallo di battaglia dei cattolici hard-core che vorrebbero disfare i risultati del referendum e tornare a bandire il divorzio. Antiabortista sfegatata, è sostenuta da nessun partito ma ha trovato supporto presso quattro giunte locali: è probabile che lo zoccolo dei suoi voti si trovi nelle campagne. Ha cantato per il Papa e oggi conduce uno show televisivo di musica gospel sulla stazione religiosa «Mother Angelica» in Alabama. Ha l'appoggio finanziario dei gruppi antiabortisti in Irlanda e negli Stati Uniti.

Mary Banotti è un'ex infermiera che si è guadagnata una solida reputazione politica: è parlamentare europeo da 13 anni. Nipote nientemeno che di Michael Collins, ha istituito un centro di aiuto per le donne violentate. Se eletta, sarebbe il primo capo di Stato irlandese divorziato: ha tirato su sua figlia da sola.

Il 30 ottobre, gli irlandesi spenderanno l'eredità di Mary Robinson. Persino le pensionate delle campagne erano del parere che fosse stata lei a «spezzare le catene che ci tenevano attaccate all'acquaio». Le giovani le volevano un gran bene: durante una funzione pubblica nel gennaio 1996 due ragazze si misero addosso per un momento, ridendo, il suo cappotto lasciato incustodito. Il cappotto di Mary Robinson adesso è di tutte le donne d'Irlanda.

Chiara Bonazzi

Due delle candidate, Mary McAleese e la cantante Dana

Galles tiepido alle urne

Gli exit poll per il sì all'autonomia

LONDRA
NOSTRO SERVIZIO

Il vantaggio dei sì, stimato dagli exit-poll al 4 per cento tre ore prima della chiusura dei seggi, appariva davvero risicato perché Tony Blair potesse già cantare vittoria: a quanto sembra l'apatico Galles non ha voluto sbilanciarsi più di tanto. Diversamente dagli scozzesi, che la settimana scorsa si sono dati con entusiasmo un Parlamento fiscalmente potente, i gallesi non hanno fatto il capriole per la molto più limitata forma di autogoverno loro concessa da Londra.

L'affluenza alle urne, per il referendum sulla prima assemblea parlamentare da 500 anni a questa parte, sembrava abbastanza buono in serata: il 60 per cento dei due milioni e 224 mila aventi diritto al voto si erano presentati ai seggi, e l'ultimo sondaggio telefonico dava una leggera maggioranza al campo dei sì: su 5 mila chiamate, il 52 per cento era gente che ha votato a favore. Ma anche il fronte del no, che annovera almeno quattro deputati laboristi dissidenti, sosteneva che l'andamento era incoraggiante: Carys Pugh, una delle attiviste di primo piano, ha detto di aver percepito «un'atmosfera di eccitazione» ai seggi. «Ma anche se vinciamo, avremo dato del filo da torcere al ministro per il Galles», ha aggiunto.

Il professor Eric Sunderland, che presiede il calcolo dei voti, si è augurato il massimo della partecipazione: «In qualunque modo vada, questo voto avrà enormi ripercussioni nel prossimo futuro. Spero che la decisione sia chiara, in un senso o nell'altro». Un'anonima fonte laborista sosteneva che i indicazioni provenienti dal Sud e dal Centro lasciavano sperare che in certe zone l'affluenza alle urne fosse agli stessi livelli di quella delle elezioni nazionali: i commentatori, ha aggiunto, hanno sottovalutato la voglia di esprimersi dei gallesi.

I risultati finali erano previsti tra l'una e le cinque di mattino locale, ma a tutta prima sembra che il Galles non abbia voluto infliggere una cocente umiliazione al governo di Blair: un'affluenza alle urne del 50 per cento sarebbe stata un grave imbarazzo per il governo. Nel 1979, quando il governo laborista tentò di dare un'assemblea al Galles, restò travolto: quattro elettori contro uno votarono no.

I principali quotidiani gallesi ieri mattina si sono schierati in favore del sì, per convincere la massiccia percentuale di indecisi (un terzo del totale secondo i sondaggi della vigilia) a contare di più nel Regno Unito. Il «Western Mail» con sede a Cardiff ha sostenuto in un editoriale che il Galles non può permettersi di restare indietro, proprio quando la Scozia si è data la sua forma di governo regionale: «Votate sì per il nostro futuro», invitava il titolone di prima pagina.

Il «Daily Post», con sede a Liverpool ma molto letto in Galles, ha detto che il voto per il no sarebbe stato un voto per l'inerzia e la stagnazione: «Alzatevi e contate», ha esortato. Anche le edizioni gallesi del Mirror recavano il dragone rosso a tutto campo, sotto il titolo: «Votate per dare una voce al Galles». Se i gallesi decideranno per il sì, l'assemblea di 60 deputati dovrebbe essere votata nel maggio del 1999.

[m. c. b.]

Hillary ai media

«Con Chelsea non fate come con Diana»

WASHINGTON. Non fate di Chelsea un'altra Diana. Hillary Clinton, nel giorno in cui la figlia ha lasciato la Casa Bianca per trasferirsi all'Università di Stanford (San Francisco), ha lanciato un accorato appello alla stampa e ai fotografi americani: lasciatela in pace. «Da oggi non saremo più in grado di proteggerla come abbiamo cercato di fare finché è rimasta a casa con noi - ha scritto ieri la First Lady in una rubrica che cura settimanalmente -. E' un problema che ho riflettuto a lungo dopo la morte della principessa Diana e le preoccupazioni per William e Harry».

La First Lady, sempre con Diana in mente, fa l'esempio di scene da incubo: una passeggiata romantica della figlia con un boyfriend interrotta dai lampi delle macchine fotografiche. «Né Chelsea né i principini hanno potuto scegliere le circostanze della vita dei genitori - scrive Hillary -. Come tutti i giovani, hanno diritto alla loro privacy, a maturare e subire la costante pressione della stampa e dell'opinione pubblica».

Bill Clinton ha detto di aver controllato personalmente gli scatoloni preparati dalla figlia per la stanza del college. Un portavoce dell'Università di Stanford ha sottolineato che la figlia del Presidente «sarà trattata come qualsiasi altro studente». Ma non sarà facile. Chelsea, attesa ieri sera a Palo Alto, la città più vicina, a bordo dell'Air Force One in compagnia dei genitori, dormirà in una stanza con un'altra matricola; nella palazzina dormiranno anche due agenti del Servizio segreto, abbigliati con stile «casual» cercando di non dare troppo nell'occhio. [Ansa]

In l'ambito del Salone dei Beni Artistici e Culturali (Torino, 12 - 21 Settembre 1997)
Con il patrocinio del Ministero per i Beni Culturali e Ambientali Ministero della Pubblica Istruzione

POMPEI

200 affreschi in mostra al Lingotto di Torino

sino all'11 gennaio 1998

Per la prima volta in Italia una straordinaria passeggiata nelle antiche dimore della città sepolta.

Pompeii - Pieta fragmenta. A cura della Soprintendenza Archeologica di Pompei.

Esposizione presso **I Portici** - Via Nizza, 262 - Torino. Orario di apertura: martedì, mercoledì e giovedì ore 15.00 - 20.00; venerdì, sabato e domenica ore 10.00 - 20.00; lunedì chiuso.

Servizio informazioni e prevendita rete biglietto elettronico: tel. 147.88.22.11.

a Torino: Promotour: tel. 011/309.63.63, a Milano: Teatro & Viaggi: tel. 02/551.05.84

Prenotazione visite guidate: Itineraria Via Principi d'Acaja, 28 - Torino - tel. 011/434.70.54 - fax 011/434.02.50

Organizzazione: Iniziative S.r.l. con la partecipazione di Expo 2000 S.p.A. - Galleria Commerciale I Portici del Lingotto

Catalogo Umberto Allemandi.

Città di Torino · Provincia di Torino · Regione Piemonte · Camera di Commercio Industria Artigianato e Agricoltura di Torino · Confindustria

ABI · Fondazione IBM Italia · Iniziative Culturali & Strategie di Comunicazione · Con la collaborazione: RAI Radio Televisione Italiana

Nei giorni scorsi i due avevano avuto una rissa. L'aggressore si costituisce pochi minuti dopo

Tirana, l'onorevole spara in Parlamento

Socialista ferisce con 5 colpi un fedelissimo di Berisha

TIRANA
DAL NOSTRO INVIATO

Mezzogiorno [redacted] fuoco, in Parlamento [redacted] spara. L'Albania vive di nuovo ore difficili, proprio nel momento in cui cominciava ad apparire più concreto il cammino verso [redacted] normalità. Se per strada la gente ha ripreso a vivere, [redacted] lavorare, a lottare per un domani migliore, il Parlamento offre un segnale opposto, drammatico: il deputato socialista Gafur Mazreku, alla fine della ennesima discussione con il democratico Hazem Hajdari (con il quale aveva avuto anche una rissa due giorni fa), appena fuori del bar-buvette riservato ai parlamentari [redacted] a dieci metri dall'aula estrae una vecchia pistola di fabbricazione [redacted] e spara cinque volte contro [redacted] collega. Mentre il ferito si accascia in un lago di sangue, lo sparatore attraversa di corsa l'emiciclo con l'arma fumante in mano [redacted] fugge in strada, per costituirsi qualche minuto dopo all'esterrefatto poliziotto di guardia all'agenzia di stampa Ata, a 400 metri dai giardini del Parlamento. Qui, appena consegnata la pistola all'agente, riesce anche a rendere ad un giornalista una farneticante dichiarazione: «Non sono stato io. E' tutta una messa in scena».

Il ferito è intanto soccorso dagli altri parlamentari che sospendono la seduta e, sotto l'occhio delle telecamere, gli levano i pantaloni e gli stringono la coscia con un laccio per fermare l'imponente emorragia. Mentre Hajdari regala immagini intensissime ai telespettatori albanesi, chiedendo a gran voce che gli venga riconsegnato il portafoglio per baciare l'ultima volta la foto di moglie e figli, qualcuno chiama un'ambulanza che non arriva. Si ricorre a un taxi per trasportare il ferito al vecchio (e fatiscente) ospedale militare.

Un'operazione chirurgica di due ore scongiura ogni pericolo: estratti quattro proiettili (alla gamba ed alla spalla), Hajdari [redacted] dichiarato fuori pericolo. Mentre i democratici [redacted] radunano minacciosi davanti alla sede del loro partito, il Procuratore generale della Repubblica di Tirana, Alf Lenko, prende carta e penna [redacted] al presidente [redacted] Parlamento, Skender Gjinushi: «Se non viene sospesa l'immunità parlamentare, io non posso incriminare chi ha sparato». Detto fatto: alle 16, quattro ore dopo il ferimento, [redacted] Parlamento concede all'unanimità, con uno sventolio di cartellini verdi, l'autorizzazione a procedere. Che per Mazreku sta a significare manette immediate.

Come si è arrivati alla sparatoria? La spiegazione sta nella tensione che caratterizza, sin dalla sua prima riunione, l'attività del Parlamento monocamerale albanese. I socialisti [redacted] i loro alleati sono riusciti, [redacted] poche settimane, ad approvare leggi cardine come quella sulla libertà di stampa (appena tre righe in cui si afferma che «la libertà di stampa è baluardo [redacted] ogni democrazia e che va difesa dallo Stato»), quella sull'accesso ai programmi televisivi, e soprattutto la contestatissima normativa sull'Iva, votata proprio mercoledì notte, al termine di [redacted] seduta fiume.

La sparatoria ha immediatamente innescato roventi polemiche. [redacted] questo anche [redacted] partito di maggioranza non ha cercato alcuna giustificazione per Mazreku. Il capogruppo socialista, Psandeli Maiko, visibilmente scosso, ha avuto parole dure per il compagno di lista: «Quelle pallottole non sono state esplose soltanto contro la vita [redacted] Hajdari ma anche contro la stabilità dell'intera Albania». Imitato dal primer Nano che, dopo aver parlato [redacted] «criminalità comune» [redacted] «questione personale», ha annullato il viaggio che doveva cominciare oggi verso Hong Kong.

Il presidente della Repubblica Rexhep Mejdani ha parlato [redacted] «vendetta primitiva» augurandosi che «la giustizia faccia il suo corso con fermezza». Ha inoltre rivolto un caldo appello [redacted] deputati, invitati a «mantenere [redacted] la calma [redacted] a ponderare bene ogni frase ed ogni gesto».

Cosa che [redacted] ha fatto Sali Berisha, apparso molto aggressivo prima [redacted] una conferenza stampa nella sede del Partito Democratico [redacted] poi in [redacted] rovente comizio (non autorizzato) che ha raccolto 2500 persone in piazza Skanderbeg: «C'è una responsabilità diretta del presidente della Repubblica, del primo ministro criminale d'Albania e della loro banda. Questo atto è stato voluto per ammazzare il simbolo del dicembre '91, l'uomo che fu l'artefice della prima coraggiosa rivolta contro il dittatore Enver Hoxha. Mazregu è soltanto un semplice killer, i veri mandanti restano sulle loro sedie che grondano sangue albanese». Poi urla, cori, applausi. E di nuovo un po' di paura.

Angelo Conti

La drammatica scena, ripresa da [redacted] telecamera, della sparatoria nel Parlamento di Tirana

[redacted]

Immunità parlamentare revocata all'unanimità dalla Camera a sole quattro ore dal fatto

L'ex Presidente convoca un comizio in piazza Skanderbeg e accusa il «premier criminale»

L'eterno studente della Primavera albanese

La vittima: un leader chiacchierato della rivolta contro i rossi

CIO' che colpisce di più sono le mani: grosse, tozze, le dita agili come quelle di un pianista. Lui se le guarda spesso, quasi fossero il suo patrimonio. «Con nient'altro che quelle, ha ammazzato degli uomini, semplicemente afferrandoli alla gola», dicevano a Tirana i suoi nemici quando lui brigava per ottenere la nomina a ministro degli Interni, poche settimane prima del tramonto del presidente Sali Berisha. Non ebbe la poltrona: Azem Hajdari è sempre stato uno troppo scomodo, troppo ingombrante, anche per il vecchio Presidente che pure gli doveva molto, perché era stato lui, l'eterno studente in legge, ad [redacted] gettato nella mischia quando, nel 1990, i comunisti furono costretti a mollare. Nei comizi infuocati, nei tafferugli che scandivano i giorni nella cittadella universitaria, in prima fila spiccava sempre la fig[redacted] tarchiata e un po' troppo abbondante di Hajdari. «Leader» degli studenti, nemico convinto dei rossi e fedelissimo di Sali Berisha, che facendosi guidare dall'istinto, anticomunista lo sarebbe diventato in quei giorni, lui che, come cardiologo, aveva fatto carte false per entrare nell'équipe medica di Enver Hoxha, padre e madre dell'Albania nata dalla Seconda guerra mondiale.

Come Berisha, anche Hajdari [redacted] del Nord più profondo, [redacted] Tropoje, che è una cittadina oltre le gole e al di là di [redacted] lago, dove la gente crede ancora che tutto [redacted] male è colpa dei rossi e tutto il bene frutto dell'impegno di quelli del partito democratico. A Tirana arrivò per studiare legge, o forse semplicemente per fare fortuna. Sposato, due figli, è in attesa perenne della laurea. Ma quando Berisha diventò Presidente, que[redacted] sorta di sedicente Daniel Cohn-Bendit balcanico ritenne di essere a posto o, per usare un'espressione così di moda nel Paese delle finanziarie a piramide, di aver «fatto bingo». Gli venne assegnato un seggio [redacted] Parlamento come esponente del partito democratico, [redacted] poiché i suoi molti alleati [redacted] i [redacted] pochi nemici pensavano che la [redacted] vocazione fosse quella del cospiratore, gli affidarono la presidenza della Commissione per la Sicurezza dello Stato. Altri incarichi gli vennero rifiutati perché molti sostenevano che svolgesse il suo lavoro senza un minimo di trasparenza.

E non solo. La carica gli apriva infinite possibilità, lo metteva a contatto con molti personaggi anche loschi, soprattutto loschi. Cominciarono forse allora le accuse più pesanti: al di là dello spazio guadagnato sui giornali e nei libri di mezz'Europa, dove veniva descritto come «l'eroico protagonista della primavera di Tirana», il signor presidente di commissione si sarebbe dedicato al redditizio commercio della droga. E' vero che, come dice l'adagio, in amore, [redacted] guerra e in politica tutto è permesso, fatto sta che i suoi nemici su questo punto non avevano dubbi. Lui sull'argomento taceva.

A metà marzo, quando la sommossa raggiunse Tirana, rimase accanto al suo Presidente e non abbandonò [redacted] campo neppure tre mesi dopo, quando dalle urne uscì la condanna del partito democratico. E ogni sera al ristorante Apollonia, [redacted] più caro di Tirana, si sedeva di fronte al tavolo occupato dai nuovi signori del Paese delle Aquile, i socialisti Fatos Nano e Bashkim Fino.

Disposto a tutto, si disse, per Berisha e per [redacted] stesso. Così, quando un giovane anch'egli di Tropoje fu ucciso durante una manifestazione a sostegno della monarchia, lui tentò di addossarne la responsabilità ai militari della Forza multinazionale di pace, agli italiani, che erano diventati i nemici del suo Presidente. Ecco, aveva ripreso il suo lavoro e forse si era guadagnato un nuovo seggio.

Vincenzo Tessandori

[redacted] DI [redacted]

Sulla piazza della capitale cecena di fronte a una folla plaudente

Fucilati in pubblico a Grozny

Due rapinatori, in base alla legge coranica

[redacted]Y. Sono stati fucilati in pubblico, dinanzi alle telecamere ieri a Grozny, in Cecenia, due giovani condannati [redacted] morte da un tribunale islamico con l'accusa di aver ucciso a coltellate una madre e due figlie durante una rapina.

Ne ha dato notizia l'agenzia russa Interfax.

L'esecuzione capitale è avvenuta nella piazza dell'Amicizia tra i Popoli di Grozny, dinanzi a [redacted] pubblico di alcune migliaia di persone. Il plotone di esecuzione ha aperto il fuoco alle 14 ora di Mosca (le 12 in Italia) come previsto.

L'ultima preghiera dei ceceni condannati a morte sulla piazza di Grozny (in alto) e l'esecuzione pubblica

Il 3 settembre scorso, nello stesso luogo e con le medesime modalità, erano stati uccisi altri due condannati.

La Cecenia, che rivendica l'indipendenza dalla Russia dopo gli accordi che hanno messo fine a due anni di guerra, ha introdotto di recente la Shari'a, e in base alla legge coranica consente le esecuzioni in pubblico [redacted] scopo di esempio.

La Russia, che continua a considerare la Repubblica caucasica parte del proprio territorio, ha duramente condannato le fucilazioni pubbliche del 3 settembre.

Il presidente Boris Eltsin le ha definite «un atto barbaro», mentre da numerosi Paesi stranieri e organismi internazionali [redacted]o giunte proteste alle autorità cecene che le hanno respinte con fastidio.

Mosca sta attuando da circa [redacted] anno una moratoria [redacted] tutte le esecuzioni capitali, come primo passo verso la prevista abolizione definitiva della pena di morte.

(Ansa)

Stato civile di Torino

NATI DENUNCIATI IL 17 SETTEMBRE 1997

Andreini Attilio, **Bentivoglio** Umberto, **Bertola** Benedetta, **Bosticria** Arianna, **Bitonto** Carlucci Chiara, **Briocchi** Fabio; **Buetti** Iiono; **Buttacavoli** Daniele, **Camposeo** Davide; **Cannone** Marco, **Cannone** Fabio, **Caterinella** Lisa, **Coda** Asia [redacted], **Colombatto** Emanuele; **De Salvo** Christian, **Di Meo** Lorena, **Olodovich** Laura, **Gigantino** Jan, **Lavacca** Alessandra, **Liberio** Federica, **Melchiorlatti** Davide, **Manzon** Chiara; **Marchese** Angelo; **Nenna** Federico, **Olivo** Riccardo; **Pantina** Francesca, **Prandi** Chiara, **Rinaldi** Beatrice, **Romeo** Christian, **Scarlino** Gianluca; **Scrudato** Erica, **Valentini** Laura

MORTI DENUNCIATI IL 17 SETTEMBRE 1997

Presso Case di Cura, di Riposo e Istituti Religiosi: **Rosso** Irma in **Cavaglià**, di anni 86, Casa di Cura Villa Cristina, nata a Nichelino (TO); **Zema** Franco, a. 65, Casa di Cura Cellini, n. a [redacted]; **Lovera di** [redacted] Luigi, a. [redacted], Casa di Cura Crocetta, n. a Torino; **Padulazzi** Orsolina ved. **Lunardi**, a. 88, Casa di Riposo «Istituto Riposo per la Vecchiaia», n. a Me[redacted] (NO)

Ospedali: **Castellano** Pietro, [redacted] anni 81, Giovanni Bosco, nato a Savigliano (CN); **Bocchetta** Eugenio, a. 83, Giovanni Bosco, n. a Invorio (NO); **Brosio** Cosarina ved. **Diaco**, a. 85, Ospedale Evangelico Valdese, n. a Biella; **Aghemo** Caterina Teresa ved. **Ferrero**, a. 77, Martini, n. a Moncalieri (TO); **Mus**[redacted] Anna in **Donini**, a. 63, Molinette, n. a Castelnuovo Don Bosco (AT); **Cassano** Loren[redacted] 63, Martini, n. a Bitonto (BA); **Ranuccio** Rosa in **Gulli**, a. 39, Giovanni Bosco, n. a [redacted]mi (RC); **Emanuele** Luciano, a [redacted] [redacted], n. a Cuneo; **Terragni** Mario, a. 65, Molinette, n. a Milano; **Oria** Emilia, a. [redacted], Mauriziano, n. a Torino; **Zanded** Asma, Ospedale Ostetrico Ginecologico Sant'Anna, n. a Torino; [redacted]i Antonio, ore 16, Mauriziano, n. a Torino; **Lapenna** Vincenzo, a. 58, Martini, n. a Lavello (PZ)

Presso residenza: **La Vecchia** Gioachino Raimondo, di [redacted] 88, via L. Marsigli 84, nato a Cancelli (AQ); **Cardone** Filba Caterina ved. **Scotto**, a. 92, via S. Sistapor 27, n. a [redacted]langeio (TO); **Anghelone** Vincenzo, a. 74, via Gravero 20, n. a Motta San Giovanni (RC); **Nicolò** Michele, a. 33, strada Berrolla 69, n. a Foggia; **Ferrante** Cataldo, a. 58, corso Moise 77/a, n. a Corato [redacted]; **Bosco** Di Ruffino **Adele**, a. 95, via Cossoria 3, n. a Torino; **De Giacomi** Giuseppina ved. **Marellati**, a. 75, via Cardinal Maurizio 40, n. a Cassinasco (AT).

Medicina Legale: **Manzoni** Vittoria ved. **Metelli**, di anni 91, nata a Terranova Pausania ora Olbia (SS); **Pallavicini** Roberto, a. 89, nato a Parigi (Francia); **Silba** Enrico, a. 57, n. a Candela (FG).

Nati 32 - Morti 27

Ha raggiunto il suo Nino

[redacted] Ballesio ved. Capello

Danno il doloroso annuncio la figlia **Clara** con **Manlio** e **Tommaso**. Un affettuoso grazie per l'assistenza alle care Amelia e Lucia. Rosario venerdì 19 ore 17.30 e funerali sabato 20 ore 8.15 Parrocchia B. V. delle Grazie (Crocetta).
— **Torino,** 18 settembre [redacted].

Franco Franca e famiglia affettuosamente vicini a Clara.

Angelo Stella, Sergio, Susanna e famiglie sono affettuosamente vicini a Clara per la scomparsa della zia [redacted]

Improvvisamente è mancato ai suoi cari

Giuseppe Miglietti

Lo annunciano con dolore la moglie **Emma**, la figlia **Loredana** con **Fabrizio** e **Maddalena**, il fratello **Domenico**, cognato, cognati, nipoti, parenti tutti. Per [redacted] funerali telefonare impresa Asteria 437 56 77.
Torino, 18 settembre 1997.

Il giorno 18 settembre, dopo lunga e dolorosa malattia, [redacted] è spento serenamente a Perugia

Francesco Balbo di Vinadio
Ilutalo

Lo annunciano l'amata **Forough**, la mamma **Lola**, i fratelli **PiPa** e **Luca**, la zia **Vera**. La Messa verrà celebrata a Perugia venerdì 19 [redacted] 15 presso la Basilica di San Pietro Monastero dei Frati Benedettini, corso Cavour. [redacted] sepoltura avrà luogo al cimitero Flaminio di Prima Porta in Roma, [redacted] alle ore 12 presso la tomba di famiglia (riquadro n. 9)
— **Roma,** [redacted] settembre 1997

Gli zii **Franca, Vera, Aimone**, i cugini **Paolo, Aimone** [redacted] **Serena** partecipano al dolore [redacted] della madre e dei fratelli e ricordano [redacted] affetto e rimpianto

Francesco Balbo [redacted] Vinadio

che ci ha lasciati così presto.
— **Milano,** 19 settembre 1997.

Serenamente è mancata

Iolanda Naldi

Addolorati lo annunciano i figli **Luciana** e **Daniele, Giovanna** e **Daniele, Carlo** e **Ginetta**, gli [redacted] nipoti **Rossana, Guido, Paolo, Riccardo, Roberto** e la sua affezionata **Fanny**.
Torino, 18 settembre 1997.

E' mancato

Domenico Magliocca
ex maresciallo maggiore di Finanza

Ne dà il doloroso annuncio la moglie **Carla Farina** e parenti tutti. I funerali avranno luogo sabato 20 corrente mese ore 11 nella parrocchia Sant'Orso di Aosta. Non fiori ma opere [redacted] bene.
— **Torino,** 19 settembre 1997

E' mancata

Luigia Salato ved. Caudano

Ne danno [redacted] annuncio il figlio **Rinaldo** con la moglie **Augusta**, i nipoti **Davide** e **Luca**. Funerali sabato 20 c.m. ore 10 parrocchia S. Pietro in Vincoli, Settimo Torinese.
— **Settimo** [redacted]**nese,** 18 settembre 1997.

In cielo c'è un angelo in più

Matteo Bono

Ciao «G». E' stato bello stare insieme; genitori, nonni, parenti e tutti gli amici. Non fiori, eventuali offerte per l'adozione internazionale a distanza, tel. 805.36.72. Funerali sabato 20 ore 8,15 parrocchia Pentecoste.
— **Torino,** 14 settembre 1997.

Gianni, Luisa, Stefania e **Paola Vivalda** [redacted] al dolore di Anna e Mauro.

E' mancato

Natale [redacted]
di anni 64

L'annunciano [redacted] moglie, figli e parenti tutti. I funerali in Sambuy (San Mauro) Chiesa S. Cuore di Gesù sabato 20 sett. alle ore 10.30. Non fiori [redacted] [redacted] per la ricerca sulla sclerosi multipla
— **S. Mauro,** 19 settembre 1997.

La **F.lli Gancia & C. S.p.A.** partecipa con profondo cordoglio al grave lutto che ha colpito la famiglia Alciati per la scomparsa di

Guido Alciati

Canelli, 17 settembre 1997

Vittorio, Lamberto e **Max Vallarino Gancia** sono affettuosamente vicini agli [redacted] Lidia, Piero, Ugo ed Andrea e si uniscono al loro dolore per la perdita del caro **GUIDO**.
Canelli, 17 settembre 1997

La dipartita del caro collega ed amico **GUIDO** mi addolora profondamente. Partecipo commosso al dolore della sua famiglia. **Peter Ristorante «Delfino Blu»**.

Guido Alciati

Sei stato il nostro maestro, sarai il nostro esempio. Grazie. **L'Associazione Albergatori e Ristoratori** della **Provincia di Asti**.
Asti, 18 settembre 1997

Guido Alciati

Ricordiamo prima l'uomo come amico poi il grande maestro della ristorazione. **L'Unione Commercianti** della **Provincia di Asti**.
Asti, 18 settembre 1997

Il **Presidente**, il **Consiglio Direttivo**, e la **Direzione** della **Scuola di cucina Icif** di **Costigliole d'Asti** partecipano al dolore della famiglia Alciati e del loro collaboratore Ugo Alciati per la perdita dell'amico

Guido Alciati

Costigliole d'Asti, 18 settembre 1997

Mario e **Maria Lina Cattaneo** sono fraternamente vicini alla signora Lidia, a Piero, Ugo e Andrea e piangono con loro la perdita del l'amico.

Guido Alciati

Milano, 18 settembre 1997

Mario e **Rosanna Lattuada** sono vicini alla famiglia Alciati per la scomparsa dell'indimenticabile **GUIDO**.
Cassano Magnago (VA), 18 settembre 1997

GUIDO, un maestro, un amico da ricordare che sarà sempre presente per gli amanti della ristorazione. **Le Soste**.

Bruno Giacosa e famiglia sono vicini nel dolore alla famiglia A[redacted] per la perdita [redacted] caro amico **GUIDO**.
Neive, 17 settembre 1997

Luciano, Maria e **Paola Rinaldi**, ricordando l'amico **GUIDO** si accomunano al dolore della famiglia.
Alba, 17 settembre 1997.

Loredana e **Silvio Gattino** si uniscono al dolore di Lidia.

L'**impresa Piollo** colpita dalla perdita dell'amico

Gianfranco Aprà

partecipa al dolore della famiglia e porge [redacted] condoglianze
Settimo, 18 settembre 1997

La famiglia **Ramonda** partecipa al lutto per la scomparsa del signor

Dario Garosci

Torino, 18 settembre 1997.

La **3 e 3 Srl** partecipa al lutto [redacted] famiglia per la scomparsa del signor

Dario Garosci

Torino, 18 settembre 1997.

18 settembre ci ha lasciati

Rema Ionico in Remondino

Il marito **Mario** e le figlie **Nadia** e **Sonia** con **Alilo**, perdono una moglie e madre esemplare che lascerà un bellissimo ricordo in tutti quanti l'hanno conosciuta e amata. Funerali sabato 20 c.m. alle ore 11.45 partendo da c.so Vercelli 30.
Torino, 18 settembre 1997

Ciao nonna **REMA**. I tuoi **Alberto** e **Ambra**.

La sorella **Annamaria** e famiglia si [redacted] al dolore

Rema Remondino

I **Collaboratori** dell'**Ufficio Acquisti** e **Oil Industria FIAT Lubrificanti** partecipano al dolore di Sonia e Alilo.
Torino, 18 settembre 1997

E' mancata all'affetto dei suoi cari

Linda La Pica ved. Bocchi
anni 95

L'annunciano le figlie **Elisa** e **Dirce** con **Augusto**; gli amati nipoti **Alberto** con **Manuela, Alessandro** e **Laila** con **Giuseppe**. Un particolare ringraziamento al dottor Fessia. S. Rosario oggi ore 19 Parrocchia S. Cuore di Gesù. Funerali sabato ore 9,15 da via Donizetti 2 per la Parrocchia di Parco Ottesola (Parma).
Torino, 17 settembre 1997

Nel ricordo della cara zia

Linda La Pica ved. Bocchi

Franca e **Roberto** si uniscono affettuosamente al [redacted] di Isa, Dirce, Augusto e ragazzi.
Torino, [redacted] settembre 1997

I **Colleghi** del **7° corso** di **Accademia Militare** e **Scuola di Applicazione** partecipano al dolore dei familiari per la scomparsa del caro amico

Gioacchino La Vecchia

Torino, 18 settembre [redacted]

E' cristianamente mancata

Maddalena Rua vedova Ferro
di anni 86

Lo annunciano il figlio **Gianluigi** con **Piera** e nipoti **Roberto** e **Simona**. Funerali sabato 20 ore 10 Parrocchia di Sassi.
— **Torino,** 18 settembre 1997

ANNIVERSARI

Giorgio [redacted]

Sono passati ventuno anni.
Torino, 19 settembre 1997

Domani il **Centro «M. O. Durand de la Penne»** renderà omaggio al [redacted]**R. UFF.**

Piero Quaglieni

con una Messa di suffragio per l'illustre scomparso [redacted] chiesa «S. Cuore», ore 18.
Albenga, 19 settembre 1997

1997 — 1997

Giacomina Ferrari Cabrio

Ricordandoti.

AFTER [illegible] AUTOVEICOLO

Importante gruppo industriale di rilevanza internazionale che si colloca nella fascia alta di mercato per qualità e prezzo dei propri prodotti, per [illegible] consociata italiana, di recente creazione ed in continua e costante crescita, con sede in Torino, ci ha incaricati di ricercare il

DIRETTORE COMMERCIALE

Il Candidato prescelto, che opererà alle dirette dipendenze dell'Amministratore Delegato, dovrà essere in possesso dei seguenti requisiti:
- età intorno [illegible] 35-40 anni ed una solida preparazione culturale a livello universitario
- buona padronanza della lingua inglese e/o francese
- pluriennale esperienza di vendita, di marketing operativo [illegible] di gestione di reti commerciali con Agenti
- attitudine al lavoro di gruppo, abitudine a ragionare in termini di obiettivi ed una spiccata capacità organizzativa di conduzione e motivazione del personale.

La conoscenza delle problematiche relative [illegible] settore dell'automobile [illegible] mercato del ricambio autoveicolistico è considerata elemento molto importante.
Le condizioni economiche [illegible] strettamente allineate alle professionalità del Candidato prescelto. La posizione è suscettibile di ulteriori sviluppi di carattere gestionale verso la Direzione Generale.
Assicurando la massima riservatezza, si prega [illegible] inviare un analitico curriculum, **siglato su busta [illegible] su lettera con il Rif. SP/S 10726**, alla:

PRAXI

PRAXI S.p.A. - ORGANIZZAZIONE e [illegible]
10125 TORINO - CORSO VITTORIO EMANUELE II, n. [illegible] 3 - TEL. (011) 6560
Anche a: Bari Bologna Cagliari Firenze Genova Milano Napoli Padova Roma Torino
PRAXI ORGANIZZAZIONE - PRAXI INFORMATICA - PRAXI VALUTAZIONI
PRAXI RISORSE UMANE - PRAXI ENTI PUBBLICI - PRAXI AFFARI & FINANZA

Importante Gruppo industriale italiano operante nel settore della **COMPONENTISTICA AUTO**, con vari insediamenti produttivi in Italia ed all'estero, ci ha incaricati di ricercare il

DIRETTORE ACQUISTI

Il Candidato ideale, [illegible] possesso di una solida preparazione culturale di base e di una buona padronanza della lingua inglese, ha maturato consolidate conoscenze di approvvigionamenti e di marketing d'acquisto (sui mercati internazionali), anche in posizioni subordinate, ed è quindi in grado di assicurare la realizzazione delle politiche aziendali nell'ambito di sua competenza. Le condizioni economiche potranno gratificare Candidature qualificate. La ricerca sarà curata direttamente dalla PRAXI e nessun nominativo sarà fornito senza l'autorizzazione del diretto interessato. Le risposte, **siglate su busta e su lettera con il Rif. [illegible] 10735**, dovranno pervenire alla:

PRAXI

PRAXI S.p.A. - ORGANIZZAZIONE e [illegible]
10125 TORINO - CORSO VITTORIO EMANUELE II, n. [illegible] - TEL. (011) [illegible]
Anche a: Bari Bologna Cagliari Firenze Genova Milano Napoli Padova Roma Torino
PRAXI ORGANIZZAZIONE - PRAXI INFORMATICA - PRAXI VALUTAZIONI
PRAXI RISORSE UMANE - PRAXI ENTI PUBBLICI - PRAXI AFFARI & FINANZA

Il nostro Cliente è un dinamico ed affermato Gruppo industriale nel settore della **componentistica auto**, con sede nell'area di **Carignano**; nell'ambito di un attento piano di adeguamento delle strutture ci ha incaricati di ricercare:

RESPONSABILE UFFICIO TECNICO ESPERTO NELLA PROGETTAZIONE, ATTREZZAGGIO E MESSA A PUNTO DI STAMPI PER LAMIERA

Per la posizione si richiede:
- età orientativa intorno ai 30/40 anni ed una solida preparazione culturale di base ad indirizzo tecnico;
- consolidata esperienza, con conoscenza di sistemi CAD, nella progettazione, attrezzaggio e messa a punto di stampi per lamiera;
- buona conoscenza dei materiali, abitudini [illegible] lavoro di gruppo, capacità di guidare e gestire i collaboratori e di interagire con Clienti e Fornitori.

Le condizioni economiche e normative, non predeterminate, terranno esclusivamente conto delle conoscenze professionali maturate e saranno comunque tali [illegible] soddisfare Candidature qualificate.
La ricerca sarà curata direttamente dalla PRAXI e [illegible] nominativo sarà trasmesso al Cliente senza l'autorizzazione del diretto interessato.
Le risposte, **siglate su busta e su lettera con il Rif. SP 10732**, dovranno pervenire alla:

PRAXI

PRAXI S.p.A. - ORGANIZZAZIONE [illegible] CONSULENZA
10125 TORINO - CORSO VITTORIO EMANUELE II, n. [illegible] 3 - TEL. (011) 6560
Anche a: Bari Bologna Cagliari Firenze Genova Milano Napoli Padova Roma Torino
PRAXI ORGANIZZAZIONE - PRAXI INFORMATICA - PRAXI VALUTAZIONI
PRAXI RISORSE UMANE - PRAXI ENTI PUBBLICI - PRAXI AFFARI & FINANZA

Azienda torinese presente sul mercato nazionale ed estero con un marchio apprezzato e consolidato, caratterizzato da una lunga tradizione di qualità, ci ha incaricati di ricercare:

CAPO AREA
per il mercato italiano

di età intorno a 32-35 anni, [illegible] abituato a ragionare per obiettivi ed a muoversi con ampia autonomia nella gestione di gruppi di lavoro sul territorio (agenti). Per Candidati qualificati e potenzialmente validi si possono prevedere interessanti sviluppi professionali che potranno portare a ruoli di maggiori responsabilità nell'ambito della struttura commerciale. Le condizioni economiche potranno gratificare candidature preparate e desiderose di misurarsi con se stesse. La ricerca sarà curata direttamente dalla PRAXI e nessun nominativo sarà fornito senza l'autorizzazione del diretto interessato. Le risposte, **siglate su busta e su lettera con il Rif. SP 10734**, dovranno pervenire alla:

PRAXI

PRAXI S.p.A. - ORGANIZZAZIONE e CONSULENZA
10125 TORINO - CORSO VITTORIO EMANUELE II, n. [illegible] 3 - TEL. (011) 6560
Anche a: Bari Bologna Cagliari Firenze Genova Milano Napoli Padova Roma Torino
PRAXI ORGANIZZAZIONE - PRAXI INFORMATICA - PRAXI VALUTAZIONI
PRAXI RISORSE UMANE - PRAXI ENTI PUBBLICI - PRAXI AFFARI E [illegible]

INDUSTRIA GRAFICA TORINESE affermata sul mercato nazionale ed estero, ricerca:

RESPONSABILE COMMERCIALE

di età intorno ai 35-40 anni, con provate esperienze di ricerca e sviluppo di nuovi mercati e con forti capacità nell'organizzare e gestire reti commerciali [illegible] Italia e all'estero. E' requisito essenziale la conoscenza delle lingue inglese e francese e costituisce titolo preferenziale la provenienza dal settore grafico. I piani di sviluppo aziendale sono premesse per una forte crescita professionale.
A garanzia della massima riservatezza si prega di indicare "RISERVATO" sulla busta se nella lettera sono indicate Società con le quali non si desidera entrare in contatto. Le risposte, **siglate su busta [illegible] [illegible] lettera con il [illegible] SI 10736**, dovranno pervenire alla:

PRAXI

PRAXI S.p.A. - ORGANIZZAZIONE e [illegible]
10125 TORINO - CORSO VITTORIO EMANUELE II, n. 3 - TEL. (011) 6560
Anche a: Bari Bologna Cagliari Firenze Genova Milano Napoli Padova Roma Torino
PRAXI ORGANIZZAZIONE - PRAXI INFORMATICA - PRAXI VALUTAZIONI
PRAXI RISORSE UMANE - PRAXI ENTI PUBBLICI - PRAXI AFFARI & FINANZA

[illegible] per il potenziamento delle proprie strutture ricerca:

3 VENDITORI TECNICI **(Rif. [illegible] 10728)**
per zone del Piemonte, per la vendita di prodotti standard e speciali. Si offre: inquadramento Enasarco, anticipi provvigionali ed eventuale direzione dell'area aziendale.

IMPIEGATO TECNICO **(Rif. SI 10729)**
per ufficio progettazione con utilizzo di CAD-CAM.

[illegible] FRESATORI per C.N. **(Rif. SI 10730)**
preferibilmente con conoscenza "SELCA"

RETTIFICATORE **(Rif. SI 10731)**
lapidellista per rettifica in piano

Le risposte, **siglate su busta e su lettera con il Rif. SI ..... di specifico interesse**, dovranno pervenire alla

PRAXI

PRAXI S.p.A. - ORGANIZZAZIONE e [illegible]
10125 TORINO - CORSO VITTORIO EMANUELE II, n. [illegible] - TEL. (011) 6560
Anche a: Bari Bologna Cagliari Firenze Genova Milano Napoli Padova Roma Torino
PRAXI ORGANIZZAZIONE - PRAXI INFORMATICA - PRAXI VALUTAZIONI
PRAXI RISORSE UMANE - PRAXI ENTI PUBBLICI - PRAXI AFFARI E [illegible]

COMETTO

INDUSTRIE COMETTO SPA

Azienda leader nel proprio settore, specializzata nella produzione di veicoli speciali [illegible] trasporto, nell'intento di potenziare la propria rete commerciale, ricerca

VENDITORI ITALIA

I candidati ideali provengono da aziende di [illegible] e medie dimensioni e sono abituati a sviluppare e chiudere la trattativa personalmente [illegible] [illegible] 30/45 anni, disponibilità a [illegible] internamente, motivazione, [illegible] commerciale e spirito d'iniziativa ne completano il profilo.
Preferibile esperienza [illegible] vendita di veicoli industriali e/o macchine movimento terra.
Le persone interessate sono pregate di inviare un dettagliato curriculum con fotografia non restituibile a:
Industrie Cometto S.p.A. - Via Cuneo 20 - 12011 Borgo San Dalmazzo (Cn) - [illegible]. 0171/263.300 - fax 0171/266.335. [illegible] Personale.

Primaria azienda privata torinese operante nel [illegible] della gestione ecologica ed energetica
RICERCA
per i propri impianti siti in Torino e zone limitrofe

n. 3 OPERAI

in possesso di certificato di abilitazione alla conduzione di generatori di vapore di 1° [illegible] 2° grado.

Inviare dettagliato curriculum a: **Publikompass 506 - 10100 Torino.**

FUJI by CLIMA IN ELECTRIC

Società LEADER nel settore trattamento aria cerca
2 DIRETTORI di AGENZIA
per affidare in esclusiva le zone di
Torino - Genova - Asti - Cuneo - Savona

SI RICHIEDE: età compresa tra i 23 ed i 35 anni, con esperienza nella vendita diretta e gestione uomini. NON indispensabile esperienza nel settore. Ottime possibilità di guadagno, fisso mensile o anticipo provvigionale.

Per informazioni inviare curriculum: FUSI - Torino Fax **011-397.11.05** oppure telefonare allo **011-397.11.13**

BOERO S.r.l., azienda commerciale con punti vendita in Chieri, Moncalieri e Alessandria, ricerca una

COMMESSA/CASSIERA
per il punto vendita di CHIERI

La persona prescelta dovrà p[illegible] la patente [illegible] avere la cultura e le competenze [illegible] la [illegible]a di articoli di **profumeria ad igiene casa**. Gli interessati dovranno inviare il curriculum dettagliato a:
BOERO S.r.l. - Via Rosaschio, 2 - 10023 CHIERI

La Società nostra cliente, un Gruppo multinazionale operante nel settore dei lubrificanti ad [illegible] Industriale, ci [illegible] incaricati [illegible] cercare per la sua filiale italiana candidati idonei a ricoprire le seguenti posizioni:

RESPONSABILE DEI SISTEMI INFORMATIVI rif. 97Z

Per [illegible] gestione globale del Sistema Informativo Aziendale in termini [illegible] coordinamento, aggiornamento e sviluppo in [illegible] ottica [illegible] informatica distribuita.
Ci rivolgiamo a Laureati (o cultura equivalente) [illegible] età massima 40 anni, con [illegible] dell'inglese, esperienza [illegible] di circa 10 anni nell'Area Sistemi Informativi di aziende industriali, capacità e sviluppo TLC e gestione risorse [illegible]. Metodo, analisi, capacità [illegible] interagire con le altre funzioni aziendali completano il profilo.

ANALISTA/PROGRAMMATORE rif. 97AA

Ci rivolgiamo a Diplomati, di [illegible] anni di età, con 2 o 3 anni di esperienza in analoghe posizioni in aziende produttive e [illegible] di ACG. Solidità, capacità di organizzare il proprio lavoro e flessibilità completano il profilo.
Sede di Lavoro: Torino est

Se entro 30 giorni [illegible] verrà data risposta, la ricerca si intenderà chiusa.
Inviare un dettagliato C.V., indicando, il riferimento della posizione richiesta, via posta o fax a:
Mistral - Piazza Ercolea, 11
20122 Milano - Fax [illegible]

Mistral search & selection
A Ray & Berndtson Company

Società Elettromeccanica Tori[illegible] ricerca per potenziamento organico nel settore produzione quadri elettrici di m/bt:

1 RESPONSABILE DI PRODUZIONE
che abbia maturato almeno [illegible] quinquennale nel [illegible]
Preventivisti [illegible] esperienza almeno triennale.
Inviare dettagliato curriculum a
Publikompass 446 - 10100 TORINO

Azienda [illegible] su territorio nazionale, per il potenziamento della propria [illegible], ricerca

TECNICI LAUREATI SCIENTIFICI
per tutte le provincie d'Italia.
[illegible]: contratto provvigionale
[illegible]: auto propria e Partita [illegible]
[illegible] dettagliato curriculum a: Fermo Posta - Milano Italia - Via Bassetti 27 - 20124 Milano Ref.: C.L. n° 36693586

Azienda grafica internazionale, leader nel suo settore, ricerca un

[illegible] PRODUZIONE
[illegible] esperto nella stampa offset, ed esperto [illegible] stampa [illegible], abile coordinatore, [illegible] ve con conoscenza della lingua inglese [illegible], [illegible] provenga dal settore della stampa specialistica. La sede di l[illegible] [illegible] torinese.
Inviare con urgenza curriculum vitae via fax al numero 011/6827330 - Rif. 001.

[illegible] PER [illegible] VENDITA
[illegible]

Prestigiosa società petrolifera ricerca gestore per nuovo impianto di distribuzione carburanti con autolavaggio.
Si richiede esperienza di vendita diploma di scuola media superiore, età 25/40 [illegible] adeguata disponibilità di capitale.
Per informazioni telefonare da lunedì 22/09 a venerdì 26/09 in orario d'ufficio al nr. 0337/624833.

Dinamica [illegible]tà industriale di medie dimensioni cerca

CAPO CONTABILE
con prospettiva di assunzione futura carica di
RESPONSABILE AMMINISTRATIVO

La posizione che ha contenuti molto professionali per la ampiezza dei compiti (contabilità generale, bilanci, budgets, adempimenti fiscali [illegible] societari) richiede una professionalità ampia già acquisita presso [illegible] prese di medie dimensioni. E' indispensabile [illegible] di lavoro in quanto la Società [illegible] si avvale di consulenze esterne.
Manoscrivere a: **Publikompass 508 - 10100 Torino.**

AZIENDA LEADER
nel proprio settore [illegible]:

a) [illegible] **corrispondente lingue [illegible]ere**, dinamico volonteroso per supporto e sviluppi mercati esteri contratto f[illegible] mazione;
b) **Giovane per ufficio vendite** con comunicatività per contatto telefonico clienti, gestione ordini ed esperto analisi dati vendite. Contratto formazione.

Inviare curriculum [illegible] **Publikompass [illegible] - 10100 Torino**

ARTIS
Solutions for Quality Software Development

Leader in [illegible] nel fornire Metodi e Prodotti [illegible] eccellenza per l'Automazione della Qualità e [illegible] Processo di Sviluppo Software su Unix e MS Windows, **RICERCA** [illegible] [illegible] 24-32 anni [illegible] esperienza specifiche, da inserire nei ruoli [illegible]:

- **ESPERTI TECNOLOGIE SOFTWARE,**
- **PROGETTISTI SOFTWARE,**
- **TECNICI COMMERCIALI,**
- **TECHNICAL WRITER.**

Si offre: ottima retribuzione in [illegible] a risultati, crescita professionale.

Si richiede: laurea ing. Elettronica/Informatica/Fisica/ Matematica e ottimo inglese, dinamicità, autonomia e flessibilità, spiccata socievolezza e comunicativa, solide competenze tecniche e capacità [illegible] apprendimento rapido [illegible]:

- Modellistica [illegible] Simulazione [illegible] Sistemi [illegible] Eventi Discreti,
- Analisi e Progettazione OO, Sviluppo e Diagnostica C/C++ e Java,
- [illegible] della Configurazione SW e Organizzazione [illegible] Processo,
- Test funzionale - Test di robustezza [illegible] prestazioni sotto carico.

Per [illegible] informazioni si veda **http://www.artis.it** . Inviare Curriculum indicando preferenza. ARTIS - Servizi [illegible] Personale - Lungo Dora Colletta 113/8 10153 Torino

---

SPORT & COMUNICAZIONE
Ricerchiamo per inserimento immediat[illegible]

VENDITORI
per PIEMONTE

[illegible] richiede:
comprovata esperienza di vendita maturata nel settore pubblicitario o [illegible] società di servizi.

Si offre:
anticipi [illegible] liquidazioni mensili delle provvigioni. Affiancamento e training iniziale. Premi prefissati. Inquadramento ENASARCO.

Si invitano gli interessati [illegible] [illegible] Curriculum vitae via fax [illegible] numero **0331/631401.**

Azienda leader di mercato in Italia con prodotti di largo consumo cerca:

1) [illegible] E SALES SPECIALIST FOR [illegible]
per espansione all'estero.

Profilo:
- Età 30/40 anni
- Laurea o cultura equivalente
- Consolidata esperienza di vendita maturata in uno o più paesi Europei
- Richiesto spirito di iniziativa e flessibilità, capacità di analisi, senso economico, determinata
- Disponibilità a viaggiare.
- Buona conoscenza delle principali lingue europee
- Preferibilmente conoscenza problematiche doganali ed import

Posizione:
- Collabora con la Direzione
- Partecipa al range building, sviluppa il piano di marketing ed il budget preventivo
- Organizza e conclude la vendita
- Remunerazione legata al volume ed alla redditività della vendita

Sede di lavoro: da Torino verso tutta Europa

2) RESPONSABILE DELLE CAMPIONATURE E DELLE [illegible] [illegible]

Profilo:
- Età 25/30 anni, non alla prima esperienza di lavoro.
- Preparazione scolastica che includa diploma di istituto tecnico per la confezione industriale, oppure una specializzazione in marketing di prodotto, o di design industriale.
- Buona conoscenza dell'inglese.
- Capacità di soggiornare e lavorare da solo all'estero senza perdersi d'animo anche per molte settimane di seguito.
- Grande determinazione, ma unita a senso pratico e capacità di adattamento.
- Capacità di concentrazione e di lavoro.
- Ottima capacità di organizzazione.

Posizione:
- Collabora con il responsabile delle c[illegible] e con i manager delle fabbriche
- Remunerazione legata all'affidabilità ed alla qualità del lavoro, alla disponibilità a viaggiare

Sede di lavoro: da Torino verso l'Estremo Oriente.
Inviare curriculum vitae a: **Publikompass 7547** - 10100 Torino.

Il nostro cliente [illegible] un importante gruppo industriale presente in Italia ed all'Estero con più unità produttive leader nel proprio settore. Nell'ambito di [illegible] programma di ampliamento del proprio organico ricerca

INGEGNERI MECCANICI/CHIMICI

neolaure[illegible] o con 1/2 anni di esperienza da inserire nella struttura tecnica o produttiva della Società.
I candidati prescelti avranno la possibilità di operare in un contesto dinamico e stimolante, potranno seguire programmi di formazione specifici ed effettuare training anche all'estero.
La sede di lavoro è nella prima cintura di Torino.
È gradita la conoscenza della lingua inglese.
Assicurando la massima riservatezza, preghiamo gli interessati di inviare un dettagliato curriculum indicando sulla busta il *Rif.* 669.

CONSEA RICERCA E SELEZIONE DEL PERSONALE
C.SO VITT. EMANUELE 84 - 10121 TORINO - T[illegible] - (011) 530.303

Ricerchiamo per Gruppi Multinazionali operanti nel settore della componentistica auto

PRODUCT ENGINEERS

Vogliamo entrare in contatto con laureati con specializzazione meccanica/elettrotecnica che abbiano maturato una concreta esperienza nell'area tecnica, tecnico/commerciale e tecnologie in aziende del settore auto; le posizioni prevedono la responsabilità in termini di tempo, costi e qualità dello sviluppo del prodotto, delle sue modifiche e della sua realizzabilità, in accordo con le esigenze del cliente.
È indispensabile la conoscenza di almeno una delle seguenti lingue: inglese, francese, tedesco, polacco.

Assicurando la massima riservatezza, preghiamo gli interessati di inviare un dettagliato curriculum indicando sulla busta il *Rif.* 666.

CONSEA RICERCA E SELEZIONE
C.SO VITT. EMANUELE 84 - [illegible] 30.303

Importante Multinazionale leader nel settore dei "beni di largo consumo", ricerca per la propria società italiana con sede nel nord Italia

RESPONSABILE PACKAGING

La posizione, alle dipendenze della Direzione Industriale, comporta la responsabilità del settore packaging che presidia le fasi di innovazione, progettazione e macchinabilità di tutti gli imballi per i prodotti nuovi e modifiche dei prodotti già esistenti. Il responsabile dovrà inoltre coordinare un gruppo di specialisti di packaging e gestire le variabili tecnico/economiche dell'unità.
Desideriamo entrare [illegible] contratto con candidati che abbiano maturato una esperienza **almeno quinquennale nel settore packaging** preferibilmente di aziende del settore beni di largo consumo, [illegible] posizioni con responsabilità tecnico/economica e di risorse umane.
I requisiti richiesti sono:
• età 35/45 anni • laurea [illegible] discipline scientifiche [illegible] cultura equivalente • capacità di operare in situazioni interfunzionali complesse • determinazione, autonomia, concretezza, flessibilità, doti di leadership
Il Gruppo nostro cliente offre l'opportunità di operare in un ambiente internazionale, fortemente orientato all'innovazione ed in costante sviluppo.
Il livello dirigenziale, previsto dalla posizione, dovrà essere commisurato alle effettive esperienze maturate dal candidato - *Rif.* 667.

ESPERTO PACKAGING

Il candidato, inserito nell'unità packaging, si dovrà occupare dello studio e della progettazione di imballi per il settore beni di largo consumo.
Vogliamo entrare in contatto con laureati in discipline scientifiche di circa 30 anni che abbiano [illegible] un'esperienza almeno biennale in analoga posizione.
Il livello di inquadramento e la retribuzione saranno commisurati alle effettive esperienze maturate - *Rif.* 668.

Si prega di inviare un dettagliato curriculum, corredato di autorizzazione scritta alla diffusione dei dati personali ex legge 675/96, citando sulla busta il riferimento di interesse.

CONSEA RICERCA E SELEZIONE DEL PERSONALE
C.SO VITT. EMANUELE 84 - 10121 TORINO - TEL. (011) 530.303

REGIONE PIEMONTE
ASSESSORATO ALLA FORMAZIONE PROFESSIONALE
FONDO SOCIALE EUROPEO

CONSORZIO PIEMONTESE DI FORMAZIONE PER IL COMMERCIO ESTERO
CAMERE DI COMMERCIO E ASSOCIAZIONI DEL PIEMONTE

CENTRO COMMERCIO

Nell'ambito dei programmi di formazione finanziati dal **Fondo Sociale Europeo** e dalla **Regione Piemonte** per il 1997/1998 si selezionano:

DIPLOMATI - LAUREANDI - LAUREATI

per la partecipazione ai seguenti **Corsi gratuiti finalizzati all'impiego:**

TECNICO MARKETING E VENDITE ITALIA/ESTERO (CPF1 - CPF2/98)

Requisiti: diploma o laurea; età inferiore ai 25 anni; iscrizione alle liste di collocamento alla data di inizio corso

ADDETTI RELAZIONI COMMERCIALI INTERNAZIONALI (CPF3/98)

Requisiti: diploma di laurea ad indirizzo economico, politico, giuridico, tecnico e linguistico; età superiore ai 25 anni; iscrizione alle liste di collocamento da almeno 12 mesi

Per la partecipazione ai Corsi sono inoltre richieste la conoscenza della lingua inglese e di eventuali altre lingue straniere. Per i limiti di età suindicati si farà riferimento alla data di inizio corso, prevista per metà Dicembre 1997.

I corsi si svolgeranno da **metà Dicembre 1997 a fine Maggio 1998**, a tempo pieno dal lunedì al venerdì (**800 ore** comprensive di parte in aula e parte di stage in azienda). Le sedi dei corsi saranno a Torino ed, eventualmente, in altre Provincie della Regione.

Le domande dovranno pervenire al **Consorzio Piemontese di Formazione per il Commercio Estero** - Via Ventimiglia, 165 - 10127 TORINO - inderogabilmente entro il **15/10/1997**. È possibile richiedere informazioni sui corsi telefonando allo **011/67.00.647 - 67.00.648 - 67.00.697.**

PROMAN Divisione di Proper TRANSEARCH
YOUR WORLD PARTNER IN EXECUTIVE SEARCH

Responsabile Amministrativo

La società nostra cliente appartiene ad un gruppo industriale europeo leader nel settore dei sistemi di produzione. Per la propria filiale commerciale italiana di **Torino** sta ora cercando il nuovo Responsabile Amministrativo che, oltre alle tipiche attività della funzione (contabilità, controllo di gestione, reporting, finanza) si occuperà anche degli acquisti e della logistica. Siamo interessati ad incontrare laureati di 28/32 anni che abbiano acquisito un'esperienza analoga preferibilmente in ambito internazionale. Doti di flessibilità, sensibilità commerciale e la buona conoscenza del tedesco e dell'inglese completano il profilo. Gli interessati, ai assicuriamo la massima riservatezza, sono pregati di inviare un dettagliato curriculum a PROMAN - Via Frua, 21/6 - 20146 Milano, citando anche sulla busta il riferimento Y/40/PR. I candidati interessanti saranno convocati entro 30 giorni.

I ns. **PARTNERS**, dedicato all'attività - no vendita -, possono raggiungere un ricavo pari a

LIRE 800.000

L'attività proposta può essere svolta anche part-time, e prevede controlli periodici presso locali ed esercizi pubblici ove sono operative apparecchiature da intrattenimento.
L'area affidata contiene un bacino di potenziale utenza, minima, pari a 20/25.000 abitanti, formati anche da più Comuni limitrofi.
Non è necessaria competenza specifica, ogni aspetto organizzativo verrà curato da ns. personale qualificato, tuttavia doti quali dinamismo e mentalità imprenditoriale sono essenziali.
A copertura dei costi, necessari per portare a regime l'attività, viene richiesta una disponibilità pari a Lire 19.800.000.
Garanzie di ricavo minimo, coperture assicurative, permanente assistenza, saranno sancite da un contratto a termine di legge.
I candidati interessati ad ottenere maggiori precisazioni o un colloquio informativo possono inviare un sintetico curriculum vitae, indicando un recapito telefonico e citando chiaramente il Rif. **LS, 19/26** a:
EUROGAMES s.r.l. - via Del Lavoro, 60 - 40127 Bologna
fax 051/37.70.08 - e-mail Internet: eurogames.it@iol.it

Prestigiosa in Torino ricerca il potenziamento della propria struttura

ADDETTI AMMINISTRATIVI

rispettivamente nelle seguenti:

- **Contabilità generale** (Rif. 382a) - con conoscenza approfondita normative e adempimenti societari civilistici e fiscali. Preferenziale l'esperienza nella redazione bilanci CEE.
- **Tesoreria** (Rif. 382b) - con esperienza maturata nell'area finanziaria e conoscenza della gestione, rapporti e istituti di credito e dell'utilizzo remote banking.
- **Gestione credito** (Rif. 382c) - esperienza maturata nell'area clienti e recupero crediti, con conoscenza aspetti normativi del contenzioso.

Per le suddette posizioni richiedono esperienze presso società moderne organizzate, conoscenza office automation, capacità organizzative, dinamicità e predisposizione ai rapporti interpersonali. Le condizioni di inquadramento e retribuzione saranno commisurate a capacità e esperienza, a persone interessate possono inviare il loro C.V. manoscritto, indicando anche sulla busta il riferimento della posizione di interesse, a:

- Corso Marconi, 13 - 10125 Torino - Tel. 011/6690143

TECNO-INDUSTRIE S.p.A. *ricerca*

PROGETTISTA SENIOR MACCHINE RACCOLTA RIFIUTI URBANI con

- conoscenze specifiche settore e delle problematiche inerenti l'area ecologica in generale; - esperienza di almeno cinque anni nella progettazione gruppi meccanici, idraulici e di carpenteria; - abitudine all'utilizzo di sistemi informatici per la progettazione (Autocad e/o Parametric); - spiccata autonomia lavorativa.

Retribuzione e inquadramento saranno commisurati alle dimostrabili capacità ed esperienze.

Inviare curriculum all'**Ufficio Personale Tecno-Industrie S.p.A., Via Passatore, 4 - 12020 San Defendente di Cervasca (CN) Tel. 0171/857023 - Fax 0171/687564**

MEDIA AZIENDA con organizzazione e vendite in tutti i continenti ricerca

IMPIEGATO/A

da adibire alla gestione amministrativa delle vendite all'estero.

RICHIEDESI:
- età 30 - 40
- titolo di studio: scuola media superiore
- lingue: inglese (buono), tedesco (sufficiente)
- attitudine a lavoro gruppo
- conoscenza uso sistemi informatici

Il candidato/a dovrà occuparsi di contatti con la clientela per gestione ordini, lancio commesse produzione, problematiche relative alla fatturazione e coordinamento operativo dei vari Area Managers e del personale dell'ufficio.
Inquadramento: impiegato 2° livello.
Retribuzione adeguata alle capacità, disponibilità, orario, esperienza.

Manoscrivere a **PUBLIKOMPASS 7536 - 10100 TORINO**

Azienda leader europeo di componentistica auto ricerca per il proprio stabilimento (TO)

RESPONSABILE DELLA QUALITA' DI STABILIMENTO

Il candidato dovrà avere le sottonotate caratteristiche:
- età 35/40 anni
- diploma o laurea indirizzo tecnico
- esperienza almeno quinquennale nell'area qualità e in posizione analoga
- conoscenze ISO e QS 9000
- spiccate attitudini alla gestione delle risorse umane

La ricerca riveste carattere di urgenza.
Inviare dettagliato curriculum indicando un recapito telefonico e citando chiaramente anche sulla busta il riferimento **6556** alla:
ORGA-SELEZIONE s.r.l.
10138 Torino - Peschiera, 184

Società leader in Italia nei servizi promozionali al commercio, ricerca:

GIOVANI AGENTI - Riferimento G.a.

20-29enni, motivati, comunicativi ed ambiziosi, anche senza esperienze significative, da avviare alla posizione di Consulente Commerciale: guadagni iniziali da a 40 mil./annui, con potenzialità fino 150/200 Mil./annui; immediato.

50 AGENTI QUALIFICATI - Riferimento Age.

da inserire in qualità di Consulenti Commerciali; possibilità, previo periodo di prova, di fisso 40/50 milioni annui + provvigioni 60/90 milioni annui.

120 PROMOTER - Riferimento Pro.

da adibire al customer service a clientela rappresentata da negozianti. E' richiesto alle candidate buona presenza e dinamicità. Fisso + provvigioni.

Per richiesta colloquio inviare curriculum a:
Gruppo editoriale Edirend - Via Ariberto 5 - 20123 Milano - Tel. 02/58.15.43.04 - Fax 02/58.15.42.66.

Gruppo multinazionale, operante nel **SETTORE DEI PNEUMATICI**, nell'ambito di un piano di sviluppo di politiche commerciali e di potenziamento forze di vendita **PIEMONTESE**, ricerca:

AGENTI DI COMMERCIO

Rif. A-748

I candidati dovranno possedere i seguenti requisiti:
- Laurea in discipline tecniche o economiche o diploma in area tecnica
- Età non inferiore ai anni
- Esperienza anche breve ma maturata in contesti commerciali qualificati
- Predisposizione ai rapporti interpersonali ed alla logica del servizio al cliente
- Patente di guida B.

Si offre:
- Inquadramento Enasarco
- Sistema di provvigioni incentivante
- Portafoglio clienti consolidato.

Inviare **per espresso** dettagliato curriculum con recapito telefonico, **citando chiaramente anche sulla busta il riferimento,** a:
SINTEX S.r.l. - 20123 MILANO - Via Carducci 18 - Tel. 02-86.45.10.22

INDUSTRIA FARMACEUTICA di primaria importanza, operante a livello internazionale e dotata di laboratori di ricerca, giovani **LAUREATI in Biologia o Chimica o Farmacia o Medicina Veterinaria o C.T.F.** da nella posizione di:

INFORMATORI SCIENTIFICI DEL FARMACO

I candidati con i quali desideriamo entrare in contatto sono di età inferiore ai trent'anni.
La presente ricerca è rivolta a candidati residenti:

Rif. A-733 **BASSO CANAVESE - VALLE D'AOSTA**
Rif. A-734 **e provincia**

Non si hanno preclusioni ad entrare in contatto anche con candidati privi di esperienza specifica; l'Azienda è attrezzata per conferire propri Informatori Scientifici del Farmaco adeguato addestramento iniziale e permanente.
Si offrono inquadramento impiegatizio secondo CCNL, rimborsi spese e interessanti forme di incentivazione.
Si prega inviare per **espresso** dettagliato curriculum con recapito telefonico, **citando chiaramente anche il riferimento d'interesse,** a:
SINTEX S.r.l. - 20123 MILANO - Via Carducci 18 - Tel. 02/86.45.10.22.

Società operante nel settore della robotica ricerca.

MONTATORI

con provata esperienza. Disponibilità trasferte.
Telefonare per appuntamento dalle 9 alle 12,30 al n. 4103.263

Gruppo aziendale settore Telecomunicazioni

PROMOTION

per sviluppo rete commerciale in tutta Italia.

Inviare curriculum vitae presso:
TELITAL S.p.A. - Rif. C. - Viale Stazione di Prosecco n. 5/B - 34010 Sgonico (Ts)

La SPORT E CULTURA SpA

Società europea promotrice del **Progetto "ETHICA HUMANA"** per la tutela dei valori promosso dalle aziende più qualificate d'Europa e patrocinato dalle maggiori Federazioni nell'ambito dello sport, della cultura e della natura ricerca per la città e provincia di **TORINO, CUNEO, ALESSANDRIA, NOVARA, VERCELLI, AOSTA, BIELLA**

UNA

Si richiede: presenza, cultura, residenza in zona, conoscenza del mondo imprenditoriale della propria città, auto e telefono propri, età tra i 25/45 anni.
Si offre: attività dinamica e gratificante sotto il profilo umano ed economico da gestire in autonomia.
Per un colloquio personale telefonare venerdì 19 oppure lunedì 22 alla Sede di Milano al nr. 02/28921200 ore 9.00/17.00.

Agenzia di Pubblicità
seleziona

(Rif. A) **DIRETTORE COMMERCIALE**
per ricerca e sviluppo clientela

(Rif. B) **ACCOUNT EXECUTIVE**
fluent english
con esperienza almeno triennale

Massima riservatezza.

Inviare curriculum citando riferimento a:
Publikompass 584 - 10100 TORINO

Ispettore Vendite Ricambi

Valeo RICAMBI

Azienda leader nel settore della componentistica auto RICERCA per il potenziamento della propria organizzazione di vendita un

Ispettore Vendite per l'area PIEMONTE

Il profilo ideale è quello di un brillante professionista della vendita, con un'esperienza specifica e consolidata nel settore ricambi o accessori auto, energico, dinamico, abituato a lavorare per obiettivi e pronto a raccogliere sfide impegnative.
Opererà con i clienti di VALEO Ricambi - ricambisti e grossisti - utilizzando gli strumenti manageriali più adatti a favorire lo sviluppo reciproco, in un'ottica di partnership.
È previsto un intenso percorso di formazione iniziale e lungo tutto l'arco della carriera.
L'inquadramento come dipendente (C.C.N.L. Industria Metalmeccanica) contempla un interessante piano di incentivazione in aggiunta alla retribuzione fissa e l'auto aziendale.
I candidati interessati invieranno un curriculum vitae dettagliato al fax della Direzione Risorse Umane **011/9495237 entro le 20.00 del 24/09 p.v.** citando il riferimento "PIEM".
I candidati ritenuti interessanti saranno contattati entro 30 giorni.
La mancata convocazione vale come risposta negativa.
Il trattamento dei dati personali avverrà in conformità alle disposizioni della Legge 675/96.

Valeo
I COMPONENTI PER L'AUTOVEICOLO

InterSearch

FINANZIARI PER AZIENDE

Il nostro cliente, un'affermata società, emanazione di importanti istituti di credito, nell'ambito di un piano di potenziamento delle strutture, ricerca:

GIOVANI RESPONSABILI COMMERCIALI

per TORINO - ALESSANDRIA - NOVARA - CUNEO

La selezione è rivolta a candidati in possesso di buona preparazione culturale di base, con esperienze, anche brevi, meglio maturate in campo bancario - parabancario (leasing, factoring, ecc.), abituati ad operare in forma autonoma nel raggiungimento degli obiettivi ed a vivere il proprio ruolo come "servizio" al cliente. L'inquadramento è previsto a livello impiegatizio con aspetti economici interessanti (no remunerazione provvigionale).
Le persone interessate possono inviare il loro C.V., indicando il **Rif. 380/97**, a:

InterSearch - Corso Marconi, 13 - 10125 Torino - Tel. 011/6690143

COMPONENTISTICA AUTOMOTIVE

L'Azienda nostra cliente, operante sul mercato a livelli nazionali ed internazionali nel proprio ricerca le seguenti figure professionali:

Tecnologo di Montaggio — Rif. 326a

• età intorno ai 35-40 anni, • esperienza almeno quinquennale acquisita presso aziende produttrici di componenti meccanici di precisione, • conoscenza dei sistemi di controllo elettronici di precisione e delle tecniche di design for assembly, da impiegare con il cliente nella definizione dei processi di montaggio di componenti meccanici; • disponibilità a trasferte di medio periodo, anche all'estero.

Tecnologo di Processo — Rif. 326b

• età intorno ai 35-40 anni; • esperienza almeno quinquennale nelle lavorazioni meccaniche su centri di lavoro; • conoscenza di lavorazioni di componenti di medie dimensioni in acciaio ed alluminio, di pre setting utensileria e di metodi e cicli di lavorazione; • disponibilità a trasferte all'estero di medio periodo.

Tecnico di Prodotto — Rif. 326c

• età intorno ai 40-45 anni; esperienza di anni nell'ambito della progettazione e sperimentazione motori; • abitudine ad operare co-design il cliente, • disponibilità a brevi spostamenti.

Per tutte le posizioni si richiede la conoscenza della lingua inglese; inquadramento e retribuzione sono di sicuro interesse. Le sedi di lavoro sono situate nell'hinterland torinese.
Le persone possono inviare il loro C.V. professionale dettagliato, indicando il riferimento della posizione di interesse anche sulla busta, a:

InterSearch - Corso Marconi, 13 - 10125 Torino - Tel. 011/6690143

ASSICURAZIONI

L'Azienda cliente, una Compagnia di Assicurazioni di grande tradizione e di primaria importanza a livello nazionale, ci ha affidato la ricerca di un

RESPONSABILE DI PRODOTTO

che, nell'ambito del Servizio Auto, avrà il compito di formulare proposte di prodotti innovativi quali elaborerà clausole, condizioni contrattuali e definirà il prezzo. Sarà inoltre sua responsabilità redigere la documentazione a supporto dell'azione di vendita.
La posizione richiede una solida preparazione matematica, economica e giuridica.
Le persone desideriamo incontrare, di età intorno ai 30 anni, sono laureati, preferibilmente in Scienze Economiche, hanno un brillante curriculum studiorum arricchito da un'esperienza di sviluppo prodotto almeno quinquennale, maturata nel auto di primarie Compagnie Assicurative.
La buona conoscenza della lingua inglese e la capacità di operare in autonomia e per obiettivi completano il profilo candidato ideale.
Le condizioni di inquadramento e retributive sono di sicuro interesse.
La sede di lavoro è Torino.
Le persone interessate possono inviare il loro curriculum personale e professionale dettagliato indicando un recapito telefonico, tale da consentire una più sollecita presa di contatto e citando in indirizzo il **344/97**.

InterSearch - Corso Marconi, 13 - 10125 Torino - Tel. 011/6690143

InterSearch

MERLO S.p.A.
Industria Metalmeccanica
ricerca

RESPONSABILE METODI DI LAVORAZIONE con

• esperienza nella razionalizzazione dei metodi di lavoro nei reparti di carpenteria meccanica, di montaggio gruppi meccanici medio-pesanti e linee di assemblaggio finali; • abitudine alla progettazione e costruzione di attrezzature per cicli produttivi; • dinamicità ed attitudine a lavorare per obiettivi.

2 PROGETTISTI SENIOR con

• conoscenze specifiche nella progettazione di gruppi meccanici, idraulici e di carpenteria, • esperienza di almeno cinque anni in settori analoghi; • abitudine all'utilizzo di sistemi informatici per progettazione (Autocad e/o Parametric).

Retribuzione inquadramento saranno commisurati dimostrabili capacità ed esperienze.
prega di inviare C.V. presso:

Ufficio Personale Merlo S.p.A.
Via Nazionale, - San Defendente di Cervasca (CN) - Tel. 0171/614111 - Fax 0171/614100

La recente fusione tra una realtà produttiva una commerciale di lunga tradizione nel campo dei sistemi per serramenti di grande qualità caratterizza una aziendale in forte crescita e desiderosa di giovani intraprendenti e dinamici spirito imprenditoriale già avviati o da avviare alla carriera

MONOMANDATARI

Idealmente cerchiamo diplomati con forti attitudini commerciali e di autonomia. Gli interessati possono inviare i propri dati anagrafici, scolastici e eventuali esperienze a favore al seguente 02/773.89.

P.A. INTERNAZIONALE, operante da 60 anni leader nei propri settori, per un vincente programma di commerciale, in un mercato in forte espansione ricerca in **PIEMONTE**

3 CONCESSIONARI

cui affidare vendita dei propri prodotti settore ecologia.
OFFRE: zona in esclusiva, training iniziale, supporti operativi, ottima opportunità economica e di successo.
Per informazioni telefonare **02/80.62.145.**

Per le ricerche di personale specializzato rivolgersi agli sportelli del Salone LA STAMPA di via Roma 80 e presso la sede di via Marenco 32 Torino

PK
publikompass

Chiude il Congresso, Qiao Shi fuori dal Comitato centrale. Jiang Zemin e Li Peng senza rivali

In Cina il primo golpe del dopo-Deng

Silurato il numero tre del partito, un «duo» al potere

PECHINO
DAL NOSTRO INVIATO

Colpo di Palazzo ieri alla chiusura del congresso del partito comunista. La trojka di potere diventa un duo. Esce da ogni carica uno dei personaggi più potenti, fino a ieri in competitivo primo piano col capo del partito, Jiang Zemin, e col primo ministro Li Peng. Il presidente dell'assemblea del popolo, Qiao Shi, 73 anni, da dieci anni membro del comitato permanente del Politbjuro, supremo governissimo, non è stato confermato nel comitato centrale, di cui faceva parte da 15 anni. Non sarà quindi membro del Politbjuro, e tanto meno del suo organismo ristretto.

Dimissioni per motivi di salute? Abbandono sdegnato per dissenso interno? Purga? Nessuna spiegazione è stata data. Non è nota di riconoscimento per i suoi servigi al partito. Secondo fonti ufficiose, la sua uscita è dovuta alla sua anzianità. Ma ha solo due anni più di Jiang Zemin e quattro più di Li Peng. E nel comitato centrale è stato confermato a 76 anni Hua Guofeng, successore designato da Mao, fatto fuori da Deng Xiaoping nel 19..

Con ciò Jiang Zemin rafforza il suo primato, in alleanza con Li Peng, senza più il terzo incomodo. Per dare in questo senso il messaggio, la tv ha trasmesso selezionate visioni della giornata di chiusura del congresso: Jiang sobrio e sicuro di sé; Li Peng a testa alta, trionfalmente sorridente; Qiao, a capo chino. Sconfitto. Lui, per anni uomo di potere nell'ombra, capo della sicurezza e dei servizi segreti, cauto, defilatosi nello scontro di vertice sulla repressione della Tienanmen. Considerato anche l'Andropov cinese, col richiamo a quando alcuni si aspettavano un allentamento della morsa dal capo del Kgb salito al vertice dell'Urss. Con lui escono di scena altri personaggi meno noti, messi fuori per anzianità.

Un oscuro senso di indefinibili manovre dietro le quinte, di gioco di ombre cinesi, lo si è avvertito in mattinata nei corridoi del tetro palazzo dell'assemblea del popolo, in cui il congresso si è svolto. I media, ammessi alla cerimonia di chiusura, hanno avuto istruzioni di presentarsi a partire dalle dieci. Centinaia di giornalisti e cameramen hanno dovuto aspettare oltre tre ore in piedi, con palese imbarazzo dei funzionari, uscieri, commessi, agenti di sicurezza, prima che si aprissero le porte del cavernoso teatro per la sessione finale, chiusasi con l'Internazionale e la marcia dell'armata suonata dalla banda militare.

Ciò vuol dire che i risultati congressuali fossero aperti all'imprevisto. Il partito comunista è ancora tale come struttura. Ma per la prima volta è stato fatto un piccolo esercizio di democrazia: i delegati chiamati a eleggere il comitato centrale potevano eliminare e aggiungere alcuni nomi alla lista loro presentata, in precedenza discussa. La caduta del terzo membro della trojka vuol dire che i meccanismi di potere e le catene di comando funzionano anche questi esercizi.

E' un golpe di Palazzo con cui Jiang Zemin, anche capo dello Stato e della commissione militare, uffici che neanche Mao ha avuto tutti insieme, si assicura la posizione di leader supremo, affiancato dal premier Li Peng. Considerato all'inizio personaggio di transizione e condizionato dalle fazioni interne, Jiang ha eliminato chiunque gli facesse ombra: nel '93 il capo dello Stato Yang Shangkun, due anni fa il boss di Pechino, Chen Xitong, consegnato per corruzione alla magistratura settimana scorsa. Ora, Qiao Shi, che gli si poneva come alternativa, non tanto sulle riforme, sancite con l'inserimento della «teoria di Deng Xiaoping» nello statuto del partito appositamente modificato; ma come presidente di un'assemblea che valorizzava la creazione di un sistema giuridico superiore alle campagne politiche.

Il colpo di palazzo non si è avuto su aspri contrasti politici, ma su scontri di personalità e di fazioni. Qiao già al vertice da anni prima che Jiang vi arrivasse nei dintorni. Questi ha affermato la preminenza liberandosi di chi gliela riconosceva, stringendo patto Li Peng che diventa suo debitore.

Di là dalle riforme una delle questioni più importanti negli assetti di potere era infatti il futuro ruolo per Li Peng: a marzo scadrà il secondo mandato premier e per costituzione non può essere rinnovato. Facendo fuori Qiao Shi, gli si prepara la presidenza dell'assemblea del popolo. Al suo posto come premier dovrebbe salire Zhu Rongji, zar dell'economia. Una successione messa in dubbio dal siluramento di ieri, ma che potrebbe rientrare in un piano complesso: riformare l'economia e rinsaldare l'autoritarismo politico, Jiang Zemin e Li Peng sono formati a Mosca. Qiao, no. Zhu ha passato metà della sua vita in rieducazione come destrista.

La permanenza di Li Peng vertice con Jiang sancisce il suo doppio volto: premier della Tienanmen e dello sviluppo. col siluramento di Shao il duo indica che il partito comunista non molla, con i suoi meccanismi di potere e le sue segrete risonanze.

Fernando

Le operazioni di voto nella fase conclusiva del Congresso del pc e (qui sopra) il presidente del Parlamento Qiao Shi (foto Reuter)

«Un abisso tra ricchi e poveri»

Comunismo troppo capitalista, dice il Fmi

HONG KONG
DAL NOSTRO INVIATO

Il comunismo era nato per portare l'uguaglianza. Nel più grande Paese del mondo, ancora governato dai comunisti, non è più così, è anzi il contrario. «La Cina dovrebbe rendere più equa la distribuzione dei redditi» consiglia con il consueto garbo Michel Camdessus, direttore generale del Fondo monetario, istituzione guardiana dell'ortodossia capitalista. Andando a guardare i dati resi noti ieri dalla Banca mondiale, la Cina governata dai successori di Deng Xiaoping è un Paese dove la differenza tra poveri e ricchi è grande; sicuramente lo è più che in Italia, o - per prendere un Paese simile - molto più che nell'India governata da 50 anni in democrazia.

Davvero è cambiato molto dai tempi di Mao, quando era pressoché obbligatorio andar vestiti tutti nello stesso modo. Negli ultimi diciannove anni, prima con la decollettivizzazione dell'agricoltura e poi con l'apertura al mercato e agli investimenti esteri, il reddito medio pro capite dei cinesi si è quadruplicato. Però alcuni ne hanno beneficiato molto più degli altri. A scanso di equivoci, il rapporto della Banca mondiale spiega che solo in una parte molto piccola si tratta di differenze tra le regioni della costa dove si è sviluppata l'industria e regioni interne. No, si tratta di differenze tra città e campagna, tra ricchi e poveri.

In altri Paesi del Terzo mondo gli scompensi sono maggiori; «ma il rapido aumento delle diseguaglianze in Cina nell'ultimo decennio è straordinario, nel confronto internazionale». Chissà se non era proprio questo che volevano sentirsi dire i dirigenti cinesi, in procinto di venire a Hong Kong all'assemblea del Fmi e della Banca mondiale. Sicuramente un certificato di affidabilità capitalistica lo volevano, dalle due istituzioni sorelle di Washington. Con il rapporto «Cina 2020» della Banca mondiale, presentato ieri, lo hanno ottenuto. Pur se a leggerlo bene contiene alcune verità scomode, l'importante è che ci sia.

La Cina, che oggi è già al decimo posto nel commercio mondiale, nel 2020 potrà esserne il numero due, dopo gli Stati Uniti e prima del Giappone; i suoi abitanti, cresciuti a un miliardo e quattrocento milioni, avranno raggiunto il livello di relativo benessere che oggi è del Portogallo o dell'Argentina; «la più grande trasformazione economica che il mondo abbia mai visto» riassume l'indiano Vikram Nehru, coordinatore del rapporto. Si discute molto tra gli economisti se la Cina possa mantenere i sorprendenti tassi di sviluppo dell'ultimo ventennio (+8% annuo). La Banca mondiale si schiera per il sì; non mancherà di influenzare gli investitori.

L'attuale crisi finanziaria del Sud-Est asiatico, che in questi giorni si sta aggravando ancora, non ha portato a nessun aggiustamento del giudizio; tutt'altro. Se alcune delle «tigri», come Thailandia, Malesia, Indonesia, Filippine, sono in difficoltà, è perché sentono sul collo il fiato del dragone di Pechino. Le pur forti svalutazioni delle loro monete non sembrano ancora sufficienti a togliere alle merci cinesi il loro vantaggio competitivo. Nei primi ottanta giorni sotto la bandiera rossa, la capitalista Hong Kong ha fatto affari esattamente come prima (malgrado piccoli segni spiacevoli, come i doganieri che frugano le valige e il tono ossequioso dei giornali).

Martedì, l'assemblea del Fmi sarà inaugurata dal primo ministro Li Peng. Gruppi di dissidenti vogliono manifestare contro il responsabile della strage di Tienanmen: si vedrà che succede. Alla domanda se un fulgido futuro come quello descritto possa realizzarsi senza democrazia, i dirigenti della Banca mondiale si rifiutano di rispondere. Tra le righe, si intuisce che il partito-Stato è più debole di quello che sembra: entrate fiscali in calo, mancato rispetto delle leggi, corruzione. Probabilmente occorrerà un costosissimo salvataggio del sistema bancario. Un collasso ecologico è possibile e per evitarlo bisognerà spendere molto.

Stefano Lepri

Sotto falso nome

Karadzic a Praga? La polizia apre un'inchiesta

PRAGA. La polizia ceca ha aperto ieri un'inchiesta in seguito a voci secondo cui possibile arrivo a Praga dell'ex leader serbo-bosniaco Radovan Karadzic, ricercato per crimini di guerra dalla giustizia internazionale. L'ha reso noto una portavoce della polizia ceca.

Il vice presidente della Repubblica Serpska (entità serba di Bosnia) è oggetto di un mandato di arresto del Tribunale penale internazionale dell'Aia (Tpi) per i crimini di guerra nell'ex Jugoslavia, trasmesso alla polizia tramite l'Interpol.

Secondo la portavoce, in caso di arresto Karadzic, che potrebbe nascondersi sotto falsa identità, verrebbe consegnato al Tpi. Le voci su una possibile presenza a Praga dell'ex leader di Pale si basano su quanto pubblicato dal giornale serbo «Gradjanin», secondo il quale egli avrebbe preso lunedì scorso un aereo con Dragan Kijac, ministro dell'Interno della Rs. [Ansa]

«Esecuzione illegale»

Usa, giustiziato il cittadino messicano

WASHINGTON. Mario Benjamin Murphy, un messicano di 25 anni, è stato giustiziato con un'iniezione letale nel penitenziario di Greensville, in Virginia. Murphy è stato condannato a morte per aver ucciso nel 1991 James Radcliff. Il giovane faceva parte di un gruppo di sicari assoldati dalla moglie e dall'amante della vittima. Al momento dell'arresto non era stato informato del suo diritto a contattare il consolato messicano, in base a un trattato del 1963. Proprio su questa violazione i legali del giovane avevano fondato le loro argomentazioni contro la condanna a morte. Ma a nulla sono valse le istanze giudiziarie, così come a nulla sono valse le pressioni del governo messicano, che era offerto di pagare Murphy in carcere per 50 anni. Le autorità di Città del Messico hanno preannunciato un'energica protesta. [Agi-Ap-Efe]

Sul Monte degli Ulivi

I coloni lasciano le case occupate «Ma torneremo»

GERUSALEMME. Le tre famiglie di coloni che domenica scorsa si erano insediate in un complesso sul Monte degli Ulivi, nel quartiere arabo di Ras al Amud, hanno sgombrato il campo ieri sera. Ma hanno intenzione di tornare ed il trasloco non ha dunque placato l'ira dei palestinesi. I due edifici di proprietà del miliardario ebreo Irving Moskowitz, residente a Miami, saranno presidiati da 10 allievi di un seminario rabbinico. I coloni hanno accettato di traslocare dopo che Moskowitz aveva raggiunto un accordo con il governo. Lo sgombero temporaneo, quindi, non è destinato in alcun modo a attenuare la tensione. Yasser Arafat ha parlato di «farsa». Il suo portavoce, Ahmed Tibi, ha avvertito che dopo queste «provocazioni e umiliazioni» la capacità dell'Anp di farsi ascoltare dal popolo palestinese ha subito un duro colpo. [Agi-Ap]

Nel cortile del carcere

Cade l'elicottero con cui doveva evadere un boss

L'AIA. E' finito in tragedia ieri mattina uno spettacolare tentativo di un narcotrafficante colombiano di evadere con l'ausilio di un elicottero dal carcere di Sittard, una località chilometri a Sud di Amsterdam. Il mezzo è precipitato all'interno del recinto del carcere e ha preso fuoco. Il pilota è morto e il detenuto che doveva fuggire durante l'ora d'aria è rimasto ferito. Un portavoce dei vigili del fuoco ha confermato la versione della fallita evasione dal carcere Geerhorst, mentre sia la polizia, sia le autorità carcerarie hanno rimandato ogni spiegazione. Un testimone ha riferito che poco prima dell'incidente l'elicottero sorvolava a bassa quota e un portello aperto le case nella zona del penitenziario. La stessa fonte ha aggiunto che il velivolo tremava vistosamente probabilmente a causa di problemi al motore. [Agi-Ap]

"Hallo Lloyd."

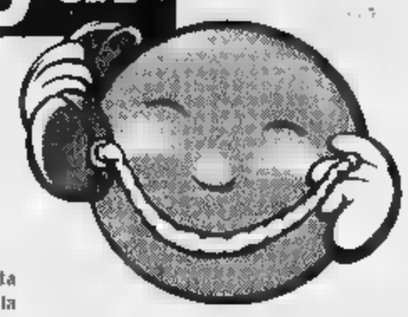

"Ma davvero posso risparmiare fino al 50% sulla mia polizza auto?"

Pensi di essere un automobilista attento e prudente? La confermano la tua classe Bonus Malus o l'assenza di incidenti nell'ultimo anno? Allora Lloyd 1885 è l'assicurazione auto giusta per te! Si fa tutto per telefono.

Scopri subito quanto puoi risparmiare:

	PUNTI
Sei donna?	7
Sei uomo? Hai almeno 26 anni? Hai almeno 31 anni?	4 / 8
Abiti in provincia?	2
Sei in una classe di Bonus/Malus inferiore a 13? (da verificare sull'ultimo certificato assicurativo)	2
Non hai causato incidenti negli ultimi 12 mesi?	6
Hai l'auto a benzina?	1

Se hai totalizzato almeno 15 punti, potrai risparmiare sulla tua polizza auto fino al rispetto alla media di mercato. Chiedi oggi un preventivo gratuito e impegnativo al Numero Verde o al sito Internet www.lloyd1885.it

Numero Verde 167-446611

Lu - Ve 8.30 - 19.30 • 8.30 - 14.00

Scadenza della polizza c'è neppure preavviso: basta rinnovare e sei libero. Compila la tabella a fianco e se ti avvicini a 15 punti... telefona al Numero Verde. Hallo Lloyd!

LLOYD 1885
LA TUA TELEFONICA SERVIZIO COMPLETO
GRUPPO LAS

Per la pubblicità su LA STAMPA
20123 MILANO Via Carducci 29 - Tel. 02/86.4701
10126 C.so Massimo d'Azeglio Tel. 011/666.52.11
PK publikompass

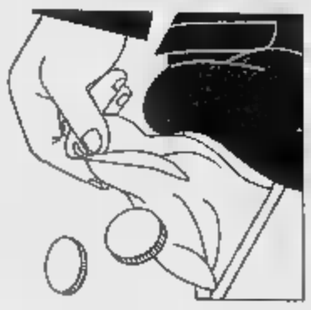

Centocinquanta piloti militari ogni anno lasciano la divisa per volare con compagnie private

I «Top gun» abbandonano le stellette

Il ministro Andreatta lancia l'allarme «L'esodo ci è costato 2 mila miliardi»

ROMA. Top Gun in crisi. Centocinquanta piloti ogni [illegible] abbandonano la divisa per volare con compagnie private. L'Aeronautica militare perde ogni anno il doppio dei piloti che riesce a produrre. E il ministro della Difesa Beniamino Andreatta lancia l'allarme: «E' un problema serio perché il costo per la formazione di un pilota è di parecchi miliardi e quindi questo particolare settore delle pensioni [illegible] anzianità presenta aspetti ancor più delicati [illegible] quanto non [illegible] il problema generale delle pensioni perché impedisce la valorizzazione di un investimento molto rilevante, fatto dall'Aeronautica militare nell'addestramento dei [illegible] uomini, a tutto vantaggio delle compagnie civili di bandiera e non».

Un [illegible] esodo che ha visto negli ultimi due anni 300 piloti appendere al chiodo la divisa militare per indossare quella civile. Un'emorragia che è costata allo Stato più di duemila miliardi visto che il costo medio dell'addestramento completo di un professionista del volo è di [illegible] 7 miliardi. A tutto beneficio di aziende private. I piloti che hanno affrontato questa scelta ci tengono a far sapere che non è stato facile decidere per loro che hanno creduto nell'onore e nelle stellette. Ma è quasi impossibile resistere alle lusinghe economiche [illegible] a una vita più comoda. Basti pensare che [illegible] culmine della carriera l'Aeronautica prevede uno stipendio massimo di quattro milioni al mese a fronte di una vita pericolosa [illegible] stressante con continui trasferimenti e addestramento. Mentre in una compagnia aerea civile il primo stipendio, per un pilota dalle qualifiche minime, è comunque superiore a quello che guadagnano i vertici dei «Top Gun». Difficilmente [illegible] scende sotto i cinque milioni.

Il danno per le Forze Armate è non solo economico. Vi è anche un'immagine da tutelare e che permette ogni [illegible] di reclutare nuove forze. Ma da noi i piloti militari [illegible] [illegible] eroi mitici [illegible] in America dove vengono celebrati da Hollywood.

A lasciare l'aeronautica militare [illegible] non sono solo i piloti. Seguono la stessa strada anche i tecnici e gli ingegneri subito «rapiti» dalle compagnie private che hanno tutto l'interesse a reclutare personale abituato da anni a svolgere a livello internazionale missioni complicate e impegnative.

Tra chi ha abbandonato i cacciabombardieri per una vita tranquilla c'è Maurizio [illegible] Cheli, uno dei venti dell'Arma azzurra. Pilota di F104, poi pilota collaudatore [illegible] specializzazione in Inghilterra è stato mandato prima all'agenzia spaziale europea [illegible] poi alla Nasa. Come ufficiale dell'Aeronautica è diventato il primo astronauta professionista italiano. [illegible] dopo [illegible] primo volo [illegible] lo Shuttle si è congedato [illegible] adesso lavora all'Alenia. In questo [illegible] caso è difficile anche calcolare il valore della perdita per l'Aeronautica.

Qualcosa cambierà. Per il presidente della commissione Difesa della Camera, Valdo Spini, «non è possibile che questa spesa venga sostenuta dallo Stato a favore delle compagnie private». «Stiamo lavorando - dice - alla ristrutturazione delle Forze Armate anche per dare elementi di fiducia». [m. cor.]

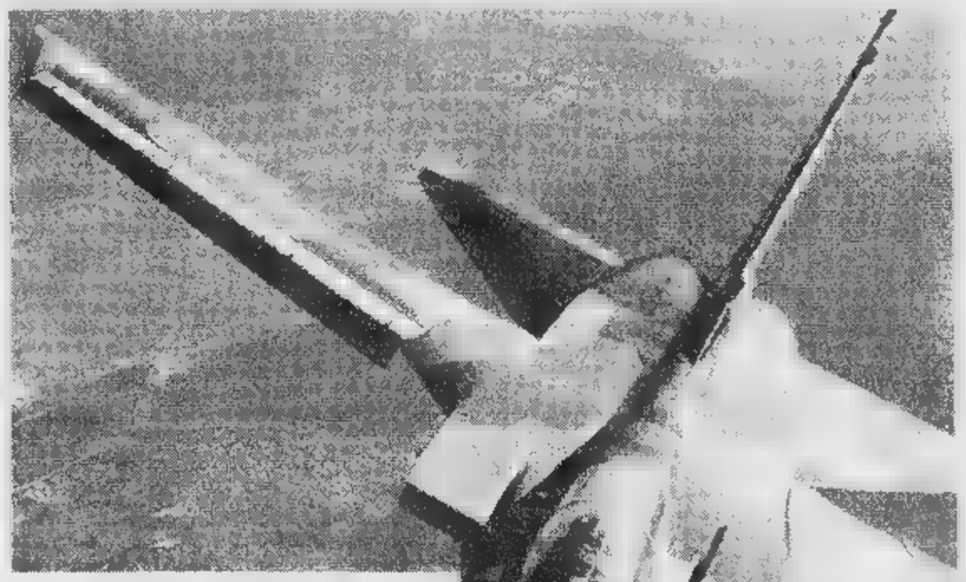

Un [illegible] dell'Aeronautica militare italiana

I [illegible] ITALIANI

QUANTI SONO: [illegible] mille, per 800 velivoli

GUADAGNO: da 2,2 a 3,8 milioni al mese (un pari grado straniero - secondo la media Nato - guadagna il doppio)

DURATA DELLA FERMA: 12-14 anni

COSTO DI ADDESTRAMENTO: 7 miliardi a pilota

TRASFERIMENTI: [illegible] ogni 3 anni

[illegible]: 1[illegible] da gennaio

[illegible] VANNO: compagnie aeree internazionali

PERCHE': stipendio triplo, meno rischi

INTERVISTA

LA FUGA DALLA DIVISA

«Non è solo questione di soldi»

Il pilota: in Aeronautica si vola poco e chi rimane a terra è un infelice

ROMA

Il comandante Giuseppe Fancello, una vita in Alitalia, è nato come pilota in Aeronautica. Anche lui ha fatto la scelta di abbandonare i gradi per salire su un volo di linea.

Lei decise di diventare pilota civile molti [illegible] anni fa, negli Anni 60. E non fu [illegible]rto l'unico. Dunque la situazione di abbandono che adesso denuncia il ministro della Difesa Beniamino Andreatta in realtà è storia antica.

«Certo. Quando io entrai in Aeronautica la ferma era più [illegible]reve e alla fine in molti venivano assunti in Alitalia che non aveva [illegible]ancora una scuola di volo. Tanto che a un certo punto ci fu una specie di accordo per cui l'Aeronautica in realtà addestrava più piloti per far fronte a questo fenomeno».

Allora, come oggi, si abbandonava la divisa per i soldi.

«Certo i soldi hanno la loro importanza. [illegible] le assicuro che nella valutazione di un pilota non c'è solo lo stipendio. In Aeronautica spesso i piloti sono sacrificati, volano poco e un pilota che rimane a terra è un disgraziato e un infelice».

Lei perché ha lasciato l'Aeronautica?

«Ero di complemento e in Aeronautica non avevo futuro. Mentre in Alitalia ho potuto fare la mia carriera. Non mi sono mai pentito».

In ogni caso nelle compagnie private guadagnate molto di più che in Aeronautica.

«Certo, quando si sceglie si pensa anche a dare un futuro sicuro ai figli. Ma ci sono altre cose [illegible] [illegible] pensare. Per esempio in Aeronautica [illegible] può essere trasferiti di base e questo è un problema per chi ha famiglia».

Sacrifici che però in America non spaventano i top gun.

«Lì è difficilissimo che un pilota militare abbandoni perché oltre a essere più pagati hanno anche la gratificazione di volare su apparecchi sofisticatissimi, di essere veramente operativi».

In ogni caso i numeri sono preoccupanti. Si parla di 300 piloti che [illegible] ne vanno ogni due anni.

«Guardi che in Aeronautica rimangono sempre più piloti di quelli che servono».

Le compagnie private hanno così bisogno di piloti da assorbire tutti questi ex ufficiali?

«Ci sarà sempre più bisogno visto che le aziende hanno tutto l'interesse a mandare a casa i comandanti più anziani e che costano di più. Con l'aiuto [illegible] dei sindacati sono riuscite in questa politica. Prima, per esempio, i piloti di grande esperienza che avevano superato i 60 anni potevano continuare a volare a certe condizioni. Adesso questo è stato vietato. E allora ecco che c'è bisogno di piloti e si pesca in Aeronautica perché non c'è tempo di addestrare la gente».

Per un periodo l'Alitalia, però, ha avuto una scuola di volo.

«Prima a Brindisi e poi, molti anni dopo ad Alghero. E infatti allora ci fu meno bisogno di piloti esterni. A chi voleva uscire dall'Aeronautica (non scegliere compagnie più piccole,

Maria Corbi

NEL PROSSIMO

IN EDICOLA SABATO 20

Alla ricerca del best-seller perduto: viaggio nell'editoria italiana

Nel regno della perla: dove [illegible]o i gioielli del mare

Le stanze segrete del Louvre: Specchio è riuscito a visitarle

E inoltre: [illegible] **SIBERIANA** Per i cacciatori era l'animale sacro, nessuno le aveva mai sparato. Poi il dio denaro... **LEVIE DELLO SPIRITO IN TOSCANA** Una grande iniziativa per salvare i luoghi di culto della regione «più lucca» d'Italia **DONNE SCIENZIATO** Margherita Hack racconta una vita dedicata a comprendere l'universo **JODIE FOSTER** «Care donne, ecco perché dovete seguire la vostra stella».

Cortei nel Nord e a Latina per chiedere la restituzione delle supermulte

Il ritorno dei trattori in piazza

Quote latte, in tremila sfilano per protesta

ROMA. Sono scesi di nuovo in piazza i produttori di latte, che tornano a protestare, soprattutto nel Nord Italia, con trattori al seguito, per la mancata soluzione del problema delle quote latte. Secondo i dati forniti dai portavoce dei Cobas degli allevatori i trattori portati su strade e piazze sono stati più di tremila. Ovunque le manifestazioni dei produttori di latte si sono svolte senza incidenti. A Milano gli allevatori, con 30 trattori e una mucca, hanno presidiato il palazzo della Regione e una delegazione, guidata da un portavoce dei Cobas, Aldo Bettinelli, è stata ricevuta dall'assessore [illegible] all'Agricoltura [illegible] e dal prefetto Roberto Sorge. Come già lo scorso febbraio gli allevatori chiedono [illegible] un impegno per la restituzione di mille miliardi, la trattenuta a carico dei produttori che hanno superato le quote.

LOMBARDIA. Le manifestazioni hanno interessato Brescia, dove 400 trattori hanno paralizzato il traffico in centro [redacted] sulle tangenziali; Mantova, dove 172 mezzi agricoli hanno attraversato piazze [redacted] vie cittadine bloccando la circolazione per circa tre ore; Cremona, con una quindicina di trattori che hanno sfilato lungo le vie fermandosi davanti alla prefettura. Unanimi quasi ovunque i cori di protesta contro il governo, l'Unione Europea e le multe. A Mantova i manifestanti volevano malmenare simbolicamente con un bastone [redacted] fantoccio raffigurante il ministro Pinto, ma la polizia li ha convinti [redacted] desistere dal gesto.

PIEMONTE. Circa 200 trattori hanno [redacted] raggiunto piazza Galimberti [redacted] Cuneo, da dove poi è partito un corteo di una cinquantina di mezzi agricoli che hanno sfilato per la città. A Caselle una ventina [redacted] di trattori per circa un'ora ha sostato lungo la strada per l'aeroporto senza creare intralci al traffico automobilistico. Altre manifestazioni si sono svolte [redacted] Leinì [redacted] nel Pinerolese.

EMILIA [redacted] A Parma, circa 150 trattori hanno presidiato la sede dell'Aiple (Associazione produttori latte emiliani) e il Consorzio agrario provinciale. Durante un'assemblea, alla quale ha partecipato uno dei sette componenti della commissione d'inchiesta del ministro Pinto, Roberto Corradi, si sono scontrate le posizioni dei Cobas [redacted] delle organizzazioni professionali agricole. Su Parma sono confluiti anche 70 mezzi agricoli provenienti da Reggio Emilia. A Piacenza due gruppi di allevatori hanno, invece, presidiato la [redacted] «Le Mose», vicino al casello dell'Autostrada del Sole, [redacted] la frazione di Sant'Antonio [redacted] una sessantina di trattori. A Modena gli allevatori hanno schierato alla «Bruciata» circa 80 mezzi agricoli.

FRIULI VENEZIA GIULIA. A Udine, più di [redacted] aderenti al Comitato spontaneo produttori agricoli (Cospa) hanno manifestato in piazza Primo Maggio. Anche a Pordenone vi è stata una manifestazione [redacted] gli allevatori, che hanno protestato con una trentina [redacted] di trattori.

VENETO. L'affluenza più alta di produttori di latte si è avuta a Vicenza, con un centinaio di trattori radunati nel piazzale antistante lo stadio comunale. [redacted] qui è poi partito un corteo che si è snodato per le vie del centro. Dai principali centri del Veronese si sono formate lunghe colonne di trattori confluiti [redacted] la sede dell'Associazione provinciale allevatori, per poi sfilare [redacted] corteo verso il centro della città per la manifestazione in piazza Bra. A Padova, invece, sono stati una cinquantina i mezzi agricoli che hanno sfilato per le vie raggiungendo l'ex Foro Boario in Prato della Valle. Una delegazione di manifestanti si è poi recata in prefettura. Analoga la situazione [redacted] Treviso, con i trattori che hanno stazionato nei pressi della stazione. Sette trattori hanno quindi raggiunto la prefettura.

LAZIO. A Latina i comitati spontanei dei produttori del latte hanno chiesto [redacted] incontro al prefetto. In tutta [redacted] provincia sono più di 100 le aziende agricole che dovevano pagare il superprelievo per avere superato le quote previste.

[r. cri.]

[redacted]

Accanto: Aldo Bettinelli, [redacted] dei leader dei cobas degli allevatori. A destra: un momento della manifestazione di ieri

«Pinto ha promesso cose che non ha mantenuto Adesso ha tempo fino ai primi di ottobre»

«Mille miliardi o sarà di nuovo il caos»

Il leader dei Cobas: è l'ultimo avvertimento al ministro

ALLORA, Aldo Bettinelli, di nuovo sulle barricate?

«Per carità, quella di oggi è stata una cosa puramente dimostrativa, ordinata, annunciata, concordata. Ma è l'ultima di questo genere: gli allevatori hanno dimostrato di avere una pazienza infinita, ma d'ora in poi basta».

Ma perché affilate di nuovo le armi, che cos'è successo?

«Il punto [redacted] proprio questo, non è successo niente. Da gennaio aspettiamo che [redacted] governo sblocchi questa situazione assurda e [redacted] non succede niente, neanche dopo che la Commissione di indagine ha [redacted] fermato che razza di puttanaio sia stata la gestione delle quote».

In concreto, che [redacted] volete?

«Un migliaio di miliardi che ci spettano [redacted] che, invece, continuano a restare nelle casse dei caseifici che hanno ritirato il nostro latte, in attesa di un chiarimento definitivo sugli splafonamenti. Sa cosa vuol dire? Che quasi il 25 per cento del nostro fatturato nazionale è congelato. Chi ce [redacted] può fare ad andare avanti così?».

E allora tornate ad usare i trattori [redacted] panzer, dal Piemonte al Veneto ce n'erano 3000. Tanti o pochi?

«Se vuol dire che non facevamo paura le rispondo con una considerazione: in campagna è il periodo della trinciatura e i trattori [redacted]no, ma ad ottobre il lavoro è finito... Gliel'ho detto, oggi è stata un'azione dimostrativa, abbiamo parlato con i prefetti, in particolare con quello di Milano, che si è sempre comportato da galantuomo».

Perché [redacted] l'avete con la task force che [redacted] ministro Pinto vuole istituire per completare il lavoro della Commissione d'indagine?

«Veramente, più che con [redacted] task force, [redacted] ce l'abbiamo proprio con Pinto, perché racconta balle sapendo di raccontarle. E questo non glielo perdoniamo».

Quali «balle»?

«Balle [redacted] tutto: sulle cifre dello splafonamento, sulla produzione, che lui valuta sulla carta, mentre la Commissione d'indagine ha detto che le carte mentono. Poi l'Aima: il ministro dice [redacted] averne deciso la chiusura, mentre è l'Unione Europea [redacted] che gli ha imposto di farlo. Tutto [redacted] questo sa perché? Perché è invischiato nel castello di falsità montato da molti dei suoi predecessori e dalle organizzazioni sindacali per far sì che la Cee aumentasse il tetto di produzione italiano».

Ma il ministro ha congelato le multe e organizzazioni agricole, come la Coldiretti, [redacted] sono mobilitate per sostenere i produttori..

«Primo: congelare le multe vuol dire congelare i pagamenti dei soldi che ci sono dovuti, quindi non ci fa certo un favore. Inoltre temiamo che sia tutto un prendere tempo per cambiare le carte in tavola. Secondo: le organizzazioni agricole cercano disperatamente di dimostrare che contano qualcosa [redacted] fanno parte della "cupola" che ha creato questo sistema perverso».

Nel gennaio scorso la gente non sembrava [redacted] vostra parte, [redacted] credete che si schiererà in caso scendeste di nuovo a bloccare strade e aeroporti?

«Penso che adesso la gente abbia cominciato a capire molte [redacted] ad esempio che sono stati sprecati [redacted] miliardi [redacted] multe nazionali presi dalle tasse che tutti i contribuenti hanno pagato».

Insomma, l'ultimatum vale. E quando scadrà?

«Pensiamo che tutto vada risolto entro i primi di ottobre. Il governo sa come fare. Glielo abbiamo detto [redacted]».

Come?

«Troppo lungo e troppo tecnico da spiegare».

Vanni Cornero

Lo Forte: valutiamo i singoli casi

L'ex boss Giuseppe Brusca. I giudici sono divisi sulla sua attendibilità

Brusca, magistrati divisi sulla sua attendibilità

Gli credono a Palermo e a Firenze A Caltanissetta è un «depistatore»

PALERMO. Per la procura di Palermo è ancora un «dichiarante [redacted] evoluzione». I magistrati di Caltanissetta lo considerano inattendibile [redacted] depistatore. La procura di Firenze sta valutando le sue nuove e, sembra, più complete, dichiarazioni sui livelli più alti di ideazione delle stragi del '93, un frammento delle quali è stato anticipato dallo stesso pentito [redacted] aula a Palermo. A oltre un anno e quattro mesi dall'arresto, la valutazione dell'attendibilità di Giovanni Brusca, autore delle stragi Chinnici [redacted] Falcone, boss della commissione mafiosa, «figlioccio» vicinissimo a Totò Riina, divide gli stessi magistrati.

«Le procure interessate stanno proseguendo nel lavoro [redacted] verifica» dice il procuratore aggiunto di Palermo [redacted] Guido Lo Forte. Lo Forte ha anche ricordato come «alcune indagini» della procura palermitana, partite dalla dichiarazioni di Brusca, abbiano poi trovato riscontri obiettivi. «Non vi sono metodi alternativi alla verifica di ciò che dice il collaborante, astenendosi da considerazioni metafisiche sul personaggio - dice il magistrato -. Il nostro deve [redacted] un mestiere laico. Se poi non si trovano riscontri scatta la denuncia, [redacted] del [redacted]so, per calunnia».

Su Giovanni Brusca continuano [redacted] pesare gli interrogativi che ne hanno determinato l'incriminazione per calunnia nei confronti del fratello Enzo Salvatore, [redacted] lui accusato ingiustamente [redacted] duplice omicidio. Lo stesso Brusca ha poi ammesso [redacted] [redacted] detto il falso «per salvare un padre di famiglia». Dopo questo episodio, la collaborazione è entrata in una fase più intensa, anche se i dubbi sembrano crescere con l'alzarsi del livello delle dichiarazioni.

[redacted] pronunce giudiziarie [redacted] Brusca sono finora contrastanti. La corte d'assise di Palermo [redacted] pro[redacted] Agrigento lo ha condannato a 17 anni applicando la riduzione di pena per i collaboratori di giustizia. La sesta sezione del tribunale di Palermo, che [redacted] ha condannato a 21 anni per traffico di armi e droga, ha sostenuto che il boss ha confermato le rivelazioni di altri pentiti e il suo contributo è stato inferiore alla sua conoscenza dei fatti. A Caltanissetta, il pm della strage [redacted] Capaci ha chiesto per lui la condanna a [redacted] anni, ritenendo ininfluente la sua collaborazione. Il gip della strage Borsellino lo ha rinviato [redacted] giudizio considerandolo inattendibile [redacted] depistatore [redacted] ha emesso un ordine di custodia cautelare per la strage Chinnici.

Eppure l'ex capo della cosca di San Giuseppe Jato non solo ha am[redacted] di avere compiuto stragi e omicidi per i quali non era nemmeno sospettato, ma ha dato [redacted] forte contributo alla cattura [redacted] boss come Carlo Greco, alla comprensione di decine di delitti.

«Brusca - sostiene Luigi Li Gotti, legale dell'ex boss - sa bene di doversi conquistare la credibilità sul campo [redacted] lo [redacted] facendo. Finora sono riuscito [redacted] dimostrare la sua attendibilità, tanto che gli è stata riconosciuta l'attenuante della collaborazione». Le dichiarazioni ritenute inattendibili, secondo Li Gotti, sono state fatte anche da altri pentiti.

Al processo Andreotti, intanto, Claudio Lo Curto, per molti anni giudice istruttore a Caltanissetta, ha ricostruito i retroscena di un episodio già smentito dal senatore. Secondo Lo Curto, nel 1987 il ministro della Giustizia stava per chiedere misure disciplinari per [redacted] presidente della prima sezione della Cassazione, Corrado Carnevale. Ma, secondo testimonianze contrastanti, Andreotti sarebbe intervenuto per bloccare l'iniziativa [redacted] un ordine [redacted]: «Carnevale non si tocca».

[r. cri.]

Un magistrato accusa Andreotti «Bloccò un'azione disciplinare contro il giudice Carnevale»

Va a ruba la lotteria da mille lire

Ritorna la febbre del gratta e vinci

ROMA. Gli italiani hanno riscoperto il gusto del «Gratta e vinci», da tempo in crisi, grazie a «Spaccaquindici», il [redacted] gioco a prezzi popolari appena lanciato dalle Finanze: secondo i primi calcoli dei Monopoli di Stato, nella prima settimana la lotteria istantanea da mille lire a biglietto (contro [redacted] 2500 lire del normale «Gratta e vinci») è stata venduta in 60 milioni di esemplari; per far fronte alle richieste i Monopoli intendono immettere sul mercato altri 50 milioni di biglietti nelle prossime settimane.

«Spaccaquindici» - che richiama il tradizionale gioco popolare fatto con [redacted] mani e consente di vincere fino [redacted] [redacted] milioni - è stato inventato dalle Finanze per reagire al calo delle vendite seguito al pasticcio dei biglietti vincenti distribuiti per un errore di stampa nel Bergamasco [redacted] [redacted] ancora pagati. Il calo del prezzo (da 2500 a 1000 lire) non è stato però un cambio [redacted] linea dopo l'aumento [redacted] biglietto (da 2000 [redacted] 2500 lire) deciso nel '95. Insieme [redacted] «Spaccaquindici» sono infatti arrivati anche i biglietti di un «Gratta e Vinci» a prezzo pieno: si chiama «Scarta e vinci», costa 2500 lire [redacted] consente una vincita [redacted] [redacted] miliardo. I premi non differiscono dalle altre lotterie istantanee: in ogni stock di [redacted] milioni di biglietti «Scarta e vinci» vi sono 5 vincite da 100 milioni e 65 da 10 milioni. I primi dati indi[redacted] vendite per [redacted] milioni di biglietti e richieste settimanali per 25-30 milioni di biglietti. [r. cri.]

La Cassazione: niente revoca arresti

Erich Priebke perde un altro ricorso

L'ex SS Priebke

ROMA. Erich Priebke rimarrà agli arresti domiciliari nel convento [redacted] San Bonaventura, a Frascati. La Cassazione ha rigettato il ricorso dei suoi legali contro l'ordinanza di custodia cautelare imposta all'ex ufficiale delle Ss e confermata, in appello, dal tribunale militare [redacted] Roma. Nel ricorso il legale di Priebke Carlo Taormina chiedeva [redacted] revoca della custodia cautelare, tra l'altro, perché considerando i 20 mesi trascorsi da Priebke [redacted] campo di prigionia mentre [redacted] pendente il processo per le Fosse Ardeatine, sarebbero già scaduti i termini della custodia e, inoltre, l'ex ufficiale nazista, condannato nel luglio [redacted] a 15 anni di carcere, 10 dei quali condonati, avrebbe già scontato, tenuto conto della custodia cautelare, dei [redacted] mesi di prigionia e degli sconti previsti dalla legge, cinque mesi in più rispetto alla pena [redacted] lui inflitta. Duro quindi il commento [redacted] Taormina: «l'ultima pietra posta a tutela dell'illegalità». [Ansa]

Prodotto in Usa, è a base di analgesici

Un lecca-lecca toglie i dolori del cancro

WASHINGTON. Primo sì della Fda (Food and drug administration), l'ente federale americano che controlla cibi e farmaci, alla commercializzazione di un lecca lecca aromatizzato al lampone contenente un potente analgesico contro i dolori causati dal cancro. La commissione consultiva della Fda ha deciso all'unanimità di autorizzare la vendita del prodotto, malgrado le obiezioni [redacted] quanti temono che il medicinale, per la sua forma, possa essere inavvertitamente ingerito dai bambini.

Il lecca lecca, prodotto dall'Anesta [redacted] battezzato «Actiq», è a base di fentanile citrato, narcotico già largamente usato per alleviare il dolore dei malati di tumore in associazione con altri farmaci oppiacei. Il suo effetto è di sedare rapidamente gli spasmi dolorosi. La Anesta ha affermato che la caramella è di colore bianco e che la [redacted] confezione [redacted] stata appositamente studiata perché sia poco attraente per i bambini.

«Qualche ragazzino, da qualche parte, in qualche modo, mangerà questo lecca lecca. [redacted] non per questo [redacted] deve negare il [redacted] beneficio ai pazienti tumorali», ha detto una delle commissarie della Fda, Suzanna Brown. [Agi]

I Verdi contro appello di 70 deputati

Caccia alla peppola E' guerra nell'Ulivo

Guerra sulla caccia

ROMA. Si allarga il fronte politico della protesta contro il decreto «salva-peppola» varato dal governo: dopo la protesta del Pds, oltre 70 deputati della Sinistra democratica e dei Popolari hanno scritto a Prodi chiedendo la modifica del provvedimento. Per i deputati il provvedimento è infatti «contraddittorio». All'indomani della decisione di Toscana, Lombardia ed Emilia Romagna di adeguarsi [redacted] decreto e di sospendere l'adozione degli atti di deroga su alcune specie cacciabili (passero, passera mattugia, storno e la taccola) i deputati della Sinistra democratica [redacted] dei Popolari rilevano che un decreto «debole» ha «frantumato» l'iniziativa di ricostruzione di un rapporto di fiducia tra varie culture e istituzioni, riaperto [redacted] conflitto con il mondo della caccia. Pronta la replica di Verdi e Wwf: «L'Italia è in Europa [redacted] questo vale anche per i cacciatori». Per [redacted] portavoce [redacted] Verdi Luigi Manconi e la deputata Anna Maria Procacci ogni coda polemica sulla vicenda «è pretestuosa». «Se qualcuno non soffiasse sul fuoco - concludono - la caccia non sarebbe motivo di conflitto». [Ansa]

Milano: aveva già aggredito 2 passanti

Cane morsica vigile Lui spara tra la folla

MILANO. In mezzo ai passanti, nel centro [redacted] Milano, un vigile urbano ha sparato colpi di pistola contro [redacted] cane che lo aveva azzannato. E' avvenuto in vicolo del Laghetto, poco dopo le 11, vicino all'università Statale. Numerosi passanti, impauriti, [redacted] fuggiti. Il vigile ha dovuto rincorrere l'animale dopo averlo ferito, esplodendo colpi con la pistola d'ordinanza. Ha spiegato [redacted] superiori che il cane, prima di lui, aveva aggredito anche [redacted] persone. Alla fine è stato di 4 feriti - il cane, l'uo[redacted] che l'aveva in custodia, [redacted] vigile [redacted] uno studente morsicato - il bilancio [redacted] movimentato episodio. Il pastore tedesco era stato affidato dal padrone ad A.R., 40 anni, che [redacted] uscito per rintracciarlo: era scappato dall'appartamento. Prima che lo ritrovasse, l'animale aveva azzannato due persone, tra cui lo studente di 26 anni, F.D.R., poi medicato al Policlinico. Quando l'uomo ha ritrovato il cane, questo ha aggredito e ferito pure lui. Qualcuno ha telefonato ai vigili urbani ed è accorsa la pattuglia. L'animale si è avventato anche contro i vigili. Uno [redacted] loro ha sparato e lo ha colpito. Il cane, inferocito per il dolore, gli ha morso un polpaccio. A questo punto il collega ha estratto la pistola e ha ferito con un altro colpo il pastore tedesco, al mu[redacted]. La sparatoria [redacted] è stata gradita da alcuni studenti della Statale: sono usciti e [redacted] [redacted] sono presa coi vigili al grido di «assassini». [r. cri.]

Abbiamo venduto i locali di RIVALTA in Via Giaveno 44, quindi

INSERZIONE

SVENDIAMO e CHIUDIAMO.

Entro fine anno dobbiamo lasciare l'esposizione, adesso vi diamo la QUALITA' di INTERCASA a prezzi incredibili: le MIGLIORI MARCHE a vostra disposizione per risparmiare molto senza però doversi accontentare, non approfittarne é davvero da pazzi.

Siamo APERTI
DOMENICA
21 Settembre.

Questa volta l'abbiamo fatta grossa: eccovi alcuni esempi.

- **CINOVA** coppia divani modello **Sibari** in alcantara.
  LISTINO **L. 11.100.000**
  SCONTATO L. 5.990.000
- **DISEGNO DUE** cucina modello **Orion.**
  LISTINO **L. 29.433.000**
  SCONTATO L. 15.990.000
- **DISEGNO DUE** cucina modello **Farm.**
  LISTINO **L. 21.950.000**
  SCONTATO L. 12.900.000
- **DISEGNO DUE** cucina modello **Spring.**
  LISTINO **L. 28.700.000**
  SCONTATO L. 10.990.000
- **ERNESTO MEDA** cucina modello **Boston.**
  LISTINO **L. 13.585.000**
  SCONTATO L. 8.900.000
- **ERNESTO MEDA** cucina modello **Pitti.**
  LISTINO **L. 14.174.000**
  SCONTATO L. 10.900.000
- **FEG** camera da letto completa modello **Arcipelago.**
  LISTINO **L. 11.451.000**
  SCONTATO L. 7.699.000
- **FEG** camera da letto completa con boiserie modello **Orizzonte.**
  LISTINO **L. 18.886.000**
  SCONTATO L. 10.990.000
- **FEG** parete metri 4.03.
  LISTINO **L. 14.436.000**
  SCONTATO L. 9.900.000
- **FEG** camera da letto completa modello **Ottomano.**
  LISTINO **L. 21.118.000**
  SCONTATO L. 13.990.000
- **FEG** tavolo rettangolare + 4 sedie.
  LISTINO **L. 4.462.000**
  SCONTATO L. 2.490.000
- **FLEXFORM** coppia divani 3 posti + 2 posti modello **Eduard .**
  LISTINO **L. 11.136.000**
  SCONTATO L. 7.490.000
- **FLEXFORM** divano angolare **Dorian.**
  LISTINO **L. 7.736.000**
  SCONTATO L. 4.990.000
- **INTERFLEX** letto modello **Tati.**
  LISTINO **L. 3.390.000**
  SCONTATO L. 1.990.000
- **LEMA** camera da letto completa.
  LISTINO **L. 11.183.000**
  SCONTATO L. 7.990.000
- **LEMA** parete modello **Selecta.**
  LISTINO **L. 11.130.000**
  SCONTATO L. 7.770.000
- **LEMA** parete libreria.
  LISTINO **L. 9.436.000**
  SCONTATO L. 5.990.000
- **OGGIONI** letto contenitore modello **Magico,** completo di materasso.
  LISTINO **L. 4.345.000**
  SCONTATO L. 3.300.000
- **OGGIONI** letto singolo modello **Magico.** completo di materasso e biancheria.
  LISTINO **L. 3.980.000**
  SCONTATO L. 1.899.000
- **RIVA DI CANTU'** letto contenitore completo di materasso, piumone e biancheria.
  LISTINO **L. 5.436.000**
  SCONTATO L. 3.330.000
- **SALVARANI** cucina modello **Evoluzione.**
  LISTINO **L. 17.700.000**
  SCONTATO L. 8.880.000
- **SARILA** cucina modello **Tecnica.**
  LISTINO **L. 18.600.000**
  SCONTATO L. 10.900.000
- **VETRINETTA** rotonda in **cristallo.**
  LISTINO **L. 1.607.000**
  SCONTATO L. 990.000
- **SONDA** camera da letto completa in legno massiccio.
  LISTINO **L. 17.350.000**
  SCONTATO L. 10.999.000
- **VAL DI CHIENTI** divano 2 posti + divano 3 posti modello **Bridge** in vera pelle.
  LISTINO **L. 12.828.000**
  SCONTATO L. 7.990.000

Troverete inoltre nella nostra esposizione moltissime altre proposte delle migliori marche tra le quali: FEG • DISEGNO DUE • FLEXFORM • CINOVA • LEMA • ITAM • MOROSO • ADILE • IMEL • YCAMI • ESTEL • SARILA • SALVARANI • VALPLANA • OGGIONI • NUOVA SERENISSIMA • LIGNE ROSET

intercasa
ARREDAMENTI

Via Giaveno, 44 - Rivalta (Torino) - Tel. 011/90.34.731

IL CASO

LA NUOVA MAPPA DELLE [illegible]

Secondo i giudici fra i coniugi ci deve essere sempre una lealtà di comportamenti

«Infedeli, anche senza il tradimento»

La Cassazione: ecco l'adulterio

ROMA. Dopo la pausa estiva, torna la Cassazione a ridisegnare la vita di coppia. Questa volta lo fa toccando un nodo antico quanto il mondo: l'infedeltà. E definisce la fedeltà in modo rivoluzionario dal punto di vista giuridico, [illegible] certo da quello psicologico: la fedeltà, per la Suprema Corte, [illegible] è solo astenersi dal compiere adulterio. Considerarla così è riduttivo, perché si può [illegible] «infedeli» pur non vivendo una relazione extraconiugale.

Lo si legge nella sentenza della I sezione civile della Cassazione che ha annullato un verdetto dei giudici della corte d'appello di Ancona i quali avevano «dato per scontato» come la relazione adulterina di una ex moglie fosse stata «la causa unica» della separazione dal marito, trascurando però di indagare a fondo nella vita della coppia.

Il dovere di fedeltà, [illegible] per legge dal matrimonio, spiegano i giudici di Cassazione, «consiste nell'impegno», che ricade su ognuno dei due coniugi, di «non tradire la fiducia reciproca, ovvero di non tradire il rapporto di dedizione fisica e spirituale fra i coniugi, che dura quanto dura il matrimonio e non deve essere inteso soltanto come astensione da relazioni sessuali extraconiugali». Morale della favola: è riduttivo pensare che uno (o una) sia fedele soltanto perché non va a letto con persona diversa da quella che ha sposato: il tradimento, in buona sostanza, ha molte facce.

La fedeltà coniugale, sostiene la Cassazione, va avvicinata al concetto di «lealtà», che «impone di sacrificare gli interessi e le scelte individuali [illegible] ciascun coniuge che [illegible] rivelino in conflitto con gli impegni e le prospettive della vita comune. In questo quadro, la fedeltà affettiva diventa componente di una fedeltà più ampia che si traduce nella capacità di saper sacrificare le proprie scelte personali a quelle imposte dal legame di coppia e dal sodalizio che [illegible] di esso si fonda». Come a dire, se volete la coppia, sappiate mantenerne le caratteristiche.

Così può esserci una violazione dell'obbligo di fedeltà anche «in assenza della prova specifica di una relazione sessuale extraconiugale». E', infatti, «sufficiente» assumere «comportamenti tali da ledere il rapporto di dedizione fisica e spirituale fra i coniugi, ferendo la sensibilità di colui o colei che subisce gli effetti di quei comportamenti».

Il giudice, pertanto, ha il dovere d'indagare «sull'andamento della vita coniugale». Cosa che, secondo la Cassazione, i giudici di Ancona [illegible] fecero, ignorando, ad esempio, «il carattere del marito, al quale non erano stati affidati i figli, proprio per la sua personalità "irascibile"».

«L'adulterio è sempre l'adulterio - commenta l'avvocato Cesare Rimini -, ma ci possono essere infedeltà psicologiche altrettanto, se non più gravi. Del resto, prima della riforma del diritto di famiglia, le "colpe" alle quali potevano andare incontro i coniugi, erano particolareggiate. Oggi si dice che c'è separazione con addebito quando si mette in atto una condotta contraria al matrimonio. E le possibilità di "tradimento", in questo caso, sono davvero molte»

Daniela Daniele

Per la Cassazione [illegible] può tradire anche [illegible] avere una relazione extraconiugale

Il sacerdote

«No ai verdetti sui sentimenti»

Don Baget B[illegible]

La [illegible] della Cassazione sulla fedeltà fa sobbalzare don Gianni Baget Bozzo: «Mi pare terribile, [illegible] so trovare [illegible] altro aggettivo: terribile, davvero».

Perché, non crede che la colpa del fallimento di quel matrimonio fosse di entrambi i coniugi?

«Non so di chi sia la colpa. Quello che so [illegible] che i giudici della Cassazione si sentono in grado [illegible] capire il carattere di una persona. [illegible] mi pare assurdo. Si dice di quel marito che ha "un carattere irascibile". Ma come fanno, dico io, [illegible] stabilire una [illegible] del genere?».

Ce l'ha con i giudici, don Baget Bozzo?

«Eccome. E questa sentenza mi sembra che la dica lunga sulla strada che stanno percorrendo i nostri magistrati. Quelli della Cassazione, mi pare, hanno statalizzato i sentimenti mediante un verdetto. Non sembra una cosa incredibile?».

Ma non crede che l'infedeltà abbia, comunque, molti aspetti?

«Certo. Tuttavia, per lo Stato l'infedeltà è [illegible] dev'essere una sola: avere un rapporto fisico con [illegible] persona che [illegible] è la propria moglie o il proprio marito. Diversa è l'infedeltà del cuore, il "desiderare la donna d'altri": quello è un peccato». **[d. dan.]**

La sessuologa

«E trasgressivo chi non tradisce»

Graziottin

Alessandra Graziottin, sessuologa [illegible] ginecologa, ha [illegible] che fare quotidianamente con casi come quello esaminato dalla Cassazione.

Che cos'è l'infedeltà?

«E' il vero conformismo dei nostri tempi. Mettiamoci in testa che la vera trasgressione, oggi come oggi, è la fedeltà».

E il grande successo dell'adulterio a che cosa si deve?

«E' la risposta facile e illusoria alle difficoltà evolutive della coppia».

Se la coppia non sa crescere, ci si dà alla fuga?

«Esatto».

Come giudica la sentenza della Cassazione?

«In linea di massima, corretta. Non [illegible] si può fermare al solo fenomeno adulterio. Chi si occupa della psiche, sa bene che nella coppia si parla [illegible] induttore e [illegible] portatore del sintomo. I grandi filoni del tradimento [illegible] due: quello reattivo, provocato da ferite, da situazioni frustranti alle quali [illegible] è stati costretti dal partner e quello "per [illegible] stessi", per tirar fuori una parte mai espressa nella relazioni. La crisi si può affrontare attraversandola, sapendo fare provvista di felicità nei momenti buoni e superando quelli difficili, oppure, spesso, tentando di risolverla trasversalmente. Con un tradimento, appunto». **[d. dan.]**

Progetto Flick

«I detenuti devono lavorare»

MILANO. «Lavoro al posto del carcere e dentro al carcere perché diventi un momento fondamentale del trattamento rieducativo per le 50 mila per[illegible] attualmente detenute». Questa [illegible] delle misure più urgenti per migliorare il regime carcerario p[illegible]ate dal ministro Flick [illegible] da lui riferite nell'audizione alla commissione Giustizia della Camera.

La ricetta di Flick per un carcere più umano è dunque lavoro e formazione professionale che possa aiutare il reinserimento sociale, ma anche impegno nella «decarcerizzazione» attraverso la depenalizzazione dei reati minori [illegible] l'applicazione di misure alternative.

«E' necessario e urgente, inoltre - ha affermato il ministro -, censire il patrimonio penitenziario nell'ottica di un'efficace razionalizzazione che permetta l'adozione di circuiti detentivi differenziati: a bassa, media e alta sorveglianza. Accanto [illegible] carceri modello [illegible] quello di Sanremo, infatti esistono situazioni come quelle di La Spezia le cui sezioni sono difficilmente vivibili».

Secondo il ministro sono da sviluppare gli spazi di socializzazione per favorire quello che il nuovo direttore [illegible] l'amministrazione penitenziaria, Alessandro Margara, alla prima uscita pubblica, ha definito «carcere a celle aperte».

Flick ha posto l'accento anche sulle urgenze del circuito penitenziario minorile (500 detenuti) auspicando che «il disagio tra i minori diventi di competenza dei ministeri per la Solidarietà Sociale [illegible] Pari Opportunità e interessi sempre meno il ministero [illegible] Grazia [illegible] Giustizia. In questo campo urge la riforma dell'ordinamento penitenziario [illegible] un intervento per adeguare le sanzioni all'esigenza di recupero del minore che delinque. In altri temi della giustizia - ha concluso il mini[illegible] Flick - si impone una riforma legislativa, nel settore penitenziario serve una riforma operativa». (Ansa)

Ma forse l'immagine finita sulla rete telematica è soltanto un montaggio

Diana, l'orrore naviga su Internet

Giallo sulle foto della principessa agonizzante

PARIGI
DAL NOSTRO CORRISPONDENTE

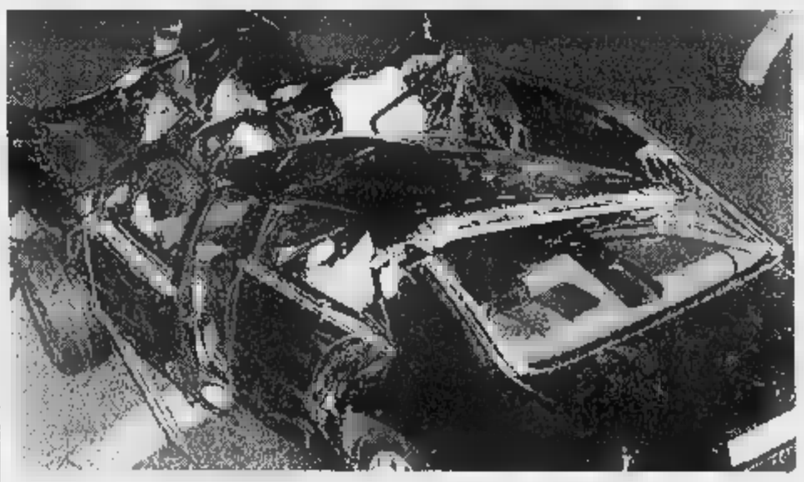

Un'immagine dell'incidente costato la vita a Lady Diana In alto la principessa del Galles

Internet viola il tabù e diffonde gratis l'immagine «da un milione di dollari» con Diana che agonizza riversa nella Mercedes. «Canale 5» l'ha mandata in onda riprendendola dal Web, come peraltro l'«Ansa». Non «La Stampa». Per due buoni motivi: potrebbe essere un falso, e comunque la pubblicazione infrange le regole deontologiche cui il nostro giornale si conforma da sempre. Pur ammettendo sia autentica, mettere in pagina l'opera di fotografi inquisiti oltralpe per non non aver soccorso la loro telegenica vittima significa legittimarne l'opera.

Scoop (e sarebbe una première planetaria in campo fotografico per Internet) o trucida beffa, la Diana in agonia su video giunge - guarda [illegible] - a poche ore dall'audizione chiave cui i due giudici istruttori parigini sottoporranno oggi Trevor Rees-Jones, [illegible] sopravvissuto nello scontro fatale per la principessa. E come se non bastasse, ad alimentare la suspense giungono voci su [illegible] videotape che ritrarrebbe Diana Spencer fra le lamiere. Gli investigatori ne escludevano finora l'esistenza. Un testimone che vuole rimanere anonimo afferma tuttavia di aver visto, tra i paparazzi, un cineoperatore al lavoro. «Era nell'abitacolo. Aperta [illegible] portiera, filmava la sua modella tra gli spasimi». Trovando insostenibile la scena Jacques - formatosi con la sua autovettura nell'udire il [illegible] della «Mercedes 280» contro [illegible] pilone - lo [illegible] gredisce. [illegible] lui schiva il colpo. «Non possiamo fare diversamente, è il nostro lavoro» ripetevano i suoi colleghi.

Testimonianza dubbia. Ma torniamo a Internet per dire che ancora una volta - come già in casi di pedofilia, razzismo, e violenza politica - il contenitore elettronico sembrerebbe ignorare i freni inibitori cui malgrado gli eccessi soggiacciono tuttora i media «tradizionali», catodici e non. Il primo sito su cui esordisce la Diana che da tre settimane il mondo immagina [illegible] piange senza vederla è «http://rotten.com». Ha un debole per le immagini raccapriccianti [illegible] scandalose, spiegano i conoscitori. Quale maggior trionfo di esibire le membra negate [illegible] pubblico anche dai più cinici tabloid? Eppure, [illegible] definitiva, la riproduzione [illegible] convince. Si direbbe la medesima vettura di cui, fra gli altri, il quotidiano popolare tedesco «Bild Zeitung» e «Panorama» hanno già mostrato ai lettori la carcassa (ma senza Diana: il clic fu scattato dopo che l'ambulanza lasciò [illegible] tunnel). Non vi figura, però, il tettuccio. Venne smontato per essere poi ri[illegible] in loco? L'ipotesi sembrerebbe peregrina. Malgrado la vettura, le sembianze fisiche, o l'inconfondibile uniforme dei soccorritori paiono veritieri, è insomma legittimo dubitare.

Dopo la comparsata su «rotten.com» la Diana agonizzante approda comunque [illegible] altri indirizzi elettronici, salvo eclissarsi più tardi. Quasi una macabra, virtuale mosca cieca. Con [illegible] tam-tam degli internauti, [illegible] apre la caccia alla fantomatica Principessa su Web. Un rincorrersi di segnalazioni e allarmi. Chi l'ha vista? Ma se [illegible] voyeurismo guida alcuni compulsatori, altri s'indignano. Giornale aperto, Internet non ha bisogno [illegible] attendere il giorno dopo per smentirsi. Tra sdegno e concitazione, s'intreccia il dialogo. E il «Diana's crash» in versione piccolo schermo finisce per divenire un boomerang. Il dibattito boccia l'iniziativa in termini durissimi. Ma la tardiva contrizione [illegible] assolve Internet. Se una censura preventiva solleva colossali problemi sul piano tecnico e legale, [illegible] ormai incontrovertibile che la rete sfugge a qualsiasi controllo e [illegible] possiede i necessari anticorpi contro gli abusi.

La discussione proseguirà anche oggi, tra un colpo di scena e l'altro. Ma [illegible] definitiva, ci saranno poi davvero? Il gorilla ventinovenne farà luce, infine, sulla tragedia o tra [illegible] ricordo» e approssimazioni ci ritroveremo fra 24 ore con i vecchi interrogativi [illegible] molteplici illazioni che sembrano ormai sbocciare per partenogenesi? Nessuno sapeva rispondere, ieri a questa domanda. Eppoi, non dimentichiamolo, mister Trevor lavora(va) per Al Fayed senior. E' ipotizzabile prefigurare che accusi senza riserve interiori una sicurezza dell'hôtel - il Ritz - che appartiene al padrone?

Enrico Benedetto

LOTTO CONCORSO N. 65

[illegible] 17 SETTEMBRE 1997					
Bari	85	69	72	80	17
Cagliari	88	52	85	24	25
Firenze	25	86	42	54	73
Genova	[illegible]	87	85	31	62
Milano	3	90	81	19	13
Napoli	69	44	56	11	62
Palermo	36	54	11	45	87
Roma	83	36	78	18	45
Torino	69	64	32	5	85
Venezia	83	76	29	79	19

ENALOTTO

	Punti	Lire
Ai	12	[illegible] vincitore
Agli	11	5.135.600
Ai	10	389.500

Montepremi L. 390.324.344

COLONNA VINCENTE

2 2 1 1 1 2 x 2 2 2 x x

IL TEMPO

a cura di **Marcello Latfredi**

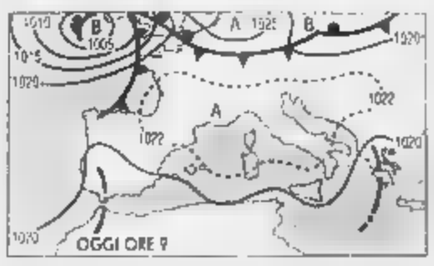

[illegible] [illegible] FINE. Ancora una giornata [illegible] tempo stabile anticiclonico prima dell'arrivo, [illegible] corso della giornata [illegible] domani di un afflusso di aria fredda proveniente [illegible] Nord. Comporterà una nuova flessione delle temperature e nuvole passeggere specialmente lungo il versante orientale della penisola. Per domenica comunque tornerà l'alta pressione e il sereno, quantomeno [illegible] Nord.

Tendenza per dopodomani L'aumento della pressione giovera [illegible] ripristinare condizioni [illegible] bel tempo, in gran parte soleggiato, su tutta [illegible] penisola. Soltanto nelle [illegible] pomeridiane annuvolamenti sulle zone appenniniche [illegible] Centro Sud.

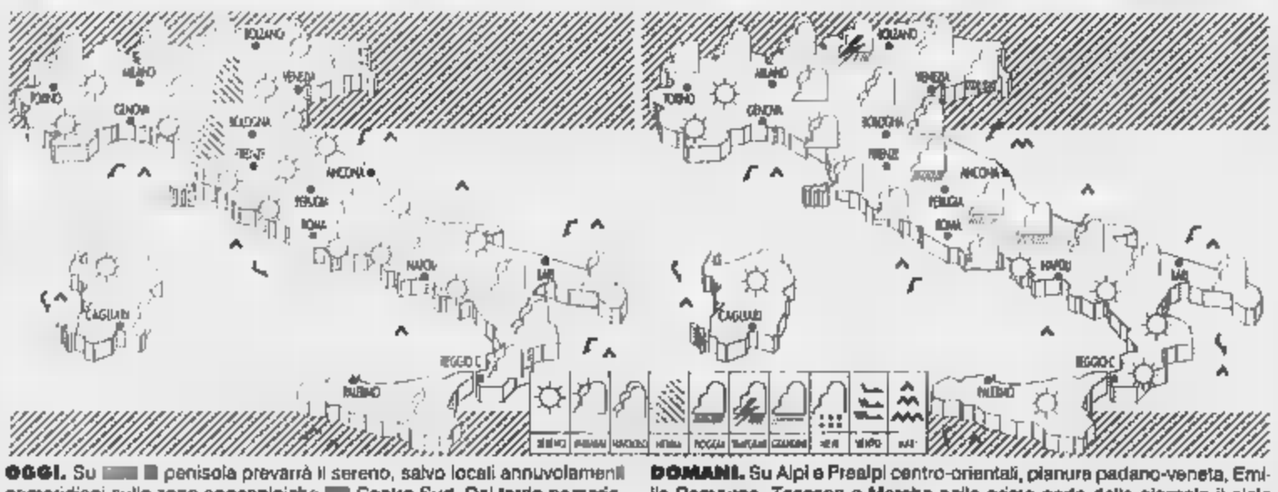

OGGI. Su [illegible] [illegible] penisola prevarrà il sereno, salvo locali annuvolamenti pomeridiani sulle zone appenniniche [illegible] Centro Sud. Dal tardo pomeriggio tendenza ad annuvolamenti sulle zone alpine. Temperatura stazionarie.Possibile lieve aumento nelle massime. Foschie mattutine nelle valli.

DOMANI. Su Alpi e Prealpi centro-orientali, pianura padano-veneta, Emilia Romagna, Toscana e Marche nella prima parte della giornata il cielo sarà a tratti nuvoloso [illegible] piovaschi. Dal pomeriggio gli annuvolamenti si trasferiranno lungo [illegible] zone adriatiche. In calo temperature diurne.

CITTA' ITALIANE

	min	max		min	max		min	max
Aosta	[illegible]	[illegible]	Bologna	12	27	[illegible]	17	26
Bolzano	[illegible]	26	Firenze	11	30	Napoli	18	28
Verona	11	27	Pisa	11	27	Potenza	13	[illegible]
Trieste	[illegible]	[illegible]	Ancona	12	23	S.M. Leuca	19	[illegible]
Venezia	12	25	Perugia	12	25	R. Calabria	[illegible]	27
Milano	[illegible]	29	Pescara	13	24	Palermo	20	[illegible]
Torino	11	27	L'Aquila	8	[illegible]	Catania	[illegible]	[illegible]
Cuneo	10	22	Roma Urbe	15	28	Messina	20	26
Genova	18	27	Roma Clamp.	15	27	Alghero	15	28
Imperia	182	25	Campobasso	12	22	Cagliari	17	28

CITTA' ESTERE

	min	max			min	max	
Amsterdam	11	22	variabile	Lisbona	19	34	sereno
Atene	15	25	variabile	Londra	13	24	sereno
Bangkok	25	32	variabile	Los Angeles	21	31	variabile
Berlino	10	18	nuvoloso	Madrid	18	32	sereno
Bruxelles	11	24	sereno	Montreal	15	20	sereno
Bucarest	16	20	variabile	Mosca	11	18	variabile
Budapest	8	22	sereno	New York	22	25	nuvoloso
Buenos Aires	11	19	sereno	Nizza	18	27	sereno
Copenaghen	5	18	nuvoloso	Parigi	15	26	sereno
Dublino	10	16	nuvoloso	Pechino	12	21	sereno
Francoforte	10	25	sereno	Praga	11	23	sereno
Gerusalemme	—	—	np	Rio de Janeiro	20	25	pioggia
Ginevra	10	25	sereno	Sofia	18	21	variabile
Helsinki	8	16	pioggia	Sydney	10	16	nuvoloso
Johannesburg	10	21	sereno	Tokyo	23	28	pioggia
Il Cairo	—	—	np	Varsavia	8	17	variabile
Istanbul	—	—	np	Vienna	10	29	sereno

QUOTAZIONI BOT

[illegible]	Giorni	Prezzo	[illegible]
30-09-97	6	99,876	5,570
31-10-97	39	99,441	5,250
28-11-97	67	99,010	5,440
30-12-97	99	98,570	5,310
30-01-98	130	97,874	6,090
27-02-98	158	97,460	6,020
31-03-98	190	96,922	6,100
30-04-98	220	96,430	[illegible]
29-05-98	249	95,950	6,120
30-06-98	281	95,450	6,130
31-07-98	312	95,044	[redacted]
31-08-98	[redacted]	94,610	6,064

Borsa ottimista

Volano i bancari alla Borsa di Milano, che archivia un'altra seduta positiva, con il Mibtel sopra quota 15.000 a 15.075 [redacted] un nuovo progresso dell'1,30%. Seduta tecnica, dedicata alla sistemazione delle posizioni [redacted] vista della triplice scadenza di venerdì, che riguarda i premi, le options e i futures. E gli scambi [redacted] attestati a 1688,428 miliardi di lire di controvalore. L'eurottimismo, legato ad una certa indifferenza nei confronti delle difficoltà della trattativa sullo Stato sociale, difficoltà alle quali il mercato non riesce [redacted] credere fino in fondo, contribuisce a mantenere al mercato quel buon tono di fondo che lo caratterizza ormai da diverse sedute.

Revisori a nozze

Nasce il colosso mondiale della revisione contabile e della certificazione dei bilanci: la Coopers and Lybrand e la Price Waterhouse - due delle «big six», le sei maggiori società di revisione del mondo - hanno annunciato infatti oggi la loro fusione che [redacted] il maggior gruppo mondiale [redacted] questo settore, con un giro d'affari di 13 miliardi di dollari (23 mila miliardi di lire), 135 mila dipendenti e 8500 partners. La Coopers and Lybrand e la Price Waterhouse hanno annunciato in particolare di aver raggiunto [redacted] accordo per mettere insieme le attività dei due gruppi, che nell'anno finanziario corrente hanno registrato commissioni totali per oltre 13 miliardi di dollari.

MONETE AUREE

Sterlina v.c.	137.000 - 143.000
Sterlina (n.c.)	133.000 - 146.000
Sterlina post. 74	131.000 - 144.000
Marengo [illegible]	115.000 - 129.000
Marengo [illegible]	106.000 - 126.000
Marengo [illegible]	102.000 - 121.000
Marengo [illegible]	102.000 - 121.000
Marengo [illegible]	102.000 - 121.000
20 Marchi	132.000 - 145.000
10 $ liberty	440.000 - 520.000
4 ducati Austria	295.000 - 350.000
100 corone Austria	542.000 - 610.000
100 pesos Cile	320.000 - 380.000
Krugerrand	[illegible]
50 pesos Messico	[illegible]

LA STAMPA

ECONOMIA E FINANZA

Venerdì 19 Settembre 1997 *19*

Maccanico e Vita chiedono maggior impegno ai medi imprenditori. Del Vecchio e Gazzoni Frascara: l'operazione non ci interessa

Telecom cerca soci industriali

Nel nucleo entrano anche Montepaschi ed Ina

ROMA. «AAA Azionisti industriali [redacted]. E' il messaggio che arriva dalla Telecom sulla strada della privatizzazione. Lancia la parola d'ordine il ministro delle Comunicazioni Antonio Maccanico, che in un'intervista a Panorama afferma che per le piccole [redacted] medie imprese «i giochi sono [redacted] aperti» anche [redacted] non ha molte illusioni sulle loro disponibilità finanziarie e rifiuta l'idea lanciata [redacted] Giancarlo Lombardi di concedere sconti sul prezzo. «Ma spero - dice ancora il ministro - che in un futuro molto prossimo alcune medie imprese italiane entrino [redacted] Telecom attraverso delle cordate». Non vorrebbe invece aspettare il futuro il sottosegretario Vincenzo Vita che si augura [redacted] cambiamento di rotta immediato: che [redacted] maggiore di quanto risulta fino ad oggi la componente produttiva e industriale»; e Vito Gamberale, amministratore delegato della Tim, chiede che «il capitale industriale italiano partecipi a questo business, che sia coinvolto nel futuro delle tlc, in quanto [redacted] le basi dello sviluppo dell'economia italiana. Il governo ha offerto in maniera acuta e lungimirante questa chance: sta all'imprenditoria raccoglierla». E proprio alla luce della difficoltà di trovare soci industriali puri [redacted] possono leggere anche le dichiarazioni fatte mercoledì dall'amministratore delegato di Telecom Toma[redacted] Tommasi [redacted] Vignano al convegno di Reseau, che considerava [redacted] po' presto» la data del 20 ottobre per la chiusura della privatizzazione nonostante Maccanico ribadisca che l'operazione «è in dirittura d'arrivo».

Truppe banche, insomma, e per ora poca o [redacted] industria. I grandi [redacted] piccoli del «made [redacted] Italy», infatti, sembrano per ora latitare e qualcuno vede già il nucleo stabile della Telecom - dal 10 al 15% del capitale - tutto in mano al mondo finanziario, [redacted] cui [redacted] sono state ingrossate proprio ieri da due nuove adesioni: [redacted] Monte dei Paschi di Siena, che ieri sera ha deciso di acquistare lo 0,50% del capitale Telecom, e l'Ina che già [redacted] detiene lo 0,35% e che ha dato mandato ai suoi vertici di impegnarsi per un'altra quota dello 0,25%. Le [redacted] offerte si aggiungono alle conferme arrivate giovedì da Credit (che prenderà lo 0,7%) e Imi e agli offerenti già noti come Comit (vuole lo 0,5%), San Paolo di Torino (mentre l'Ifi-Ifil del gruppo Agnelli deve ancora prendere una decisione) e naturalmente gli americani [redacted] At&t e contribuiscono a comporre così un quadro sempre più definito dei futuri «padroni» della Telecom.

Ma ieri si sono registrati anche diversi [redacted] proprio da parte di quel mondo imprenditoriale a cui arrivano gli appelli del governo. Declina l'offerta Leonardo Del Vecchio, gran patron degli occhiali Luxottica, che non smentisce la [redacted] fama di [redacted] prenditore concreto: «Telecom è troppo grande per me, che tra l'altro preferisco partecipare [redacted] iniziative dove posso portare del mio». E ancor più diretto [redacted] Giuseppe Gazzoni Frascara, che dopo [redacted] ceduto la sua Idrolitina alla Sandoz è entrato nel capitale e nel consiglio delle Generali e non disdegna la privatizzazione di Autostrade: «La Telecom? Troppo cara. Per conquistarsi un posto nel consiglio d'amministrazione, un imprenditore dovrebbe vendere la propria azienda. E' un'assurdità». Se [redacted] prende con i prezzi «che partono dai 160 miliardi», Frascara, [redacted] chiede quote alla portata dei piccoli e medi imprenditori, [redacted] partire dai 30 miliar[redacted]. Impossibile entrare nel nucleo stabile anche per Alcatel e Pirelli, anche se per altre ragioni: sono entrambe fornitrici di molte società di telecomunicazione e non vogliono impegnarsi finanziariamente con un cliente.

E di fronte alle sollecitazioni ride amaro il presidente dei piccoli imprenditori aderenti alla Confapi, Flavio Pasotti: «Partecipare alla privatizzazione di Telecom Italia? E' come pensare [redacted] poter uscire [redacted] cena con Claudia Schiffer».

Mentre si dibatte sulle Telecom privata c'è anche uno strascico polemico sui telefonini: mercoledì il sottosegretario Michele Lauria [redacted] invitato Omnitel [redacted] Tim a ridurre le tariffe. Ieri Gamberale gli ha risposto: «Abbiamo le tariffe più basse, siamo fra i più efficienti d'Europa. Penso che lo Stato dovrebbe essere contento visto che si può attendere utili lordi in crescita [redacted] quindi [redacted] maggior drenaggio fiscale». Ma Lauria ricorda le riduzioni sull'interconnessione che producono vantaggi per i gestori e replica a Gamberale che «in [redacted] mercato di cui tutti proclamano l'esigenza di liberalizzazione e concorrenza sarebbe utile e coerente che si trasferissero alcuni di questi benefici a favore dell'utenza».

[f. man.]

[redacted]

Utili su, ma il titolo cede

FRANCOFORTE. L'utile netto di Deutsche Telekom è quadruplicato nel primo semestre '97, balzando da [redacted] milioni a 3,6 miliardi [redacted] marchi, mentre il fatturato è salito da 30,7 a 32,9 miliardi di marchi e l'utile operativo tra gennaio e giugno [redacted] stato pari a 3,6 miliardi di marchi. Questo, però, non è bastato [redacted] convincere i mercato dove ieri il titolo del colosso telefonico tedesco è scivolato sotto il prezzo [redacted] collocamento [redacted] un anno fa. «Nonostante l'aumento della concorrenza, abbiamo messo [redacted] segno un chiaro incremento delle vendite nei settori relativi alla rete e ai servizi di interconnessione, alla comunicazione mobile [redacted] dati [redacted] system solutions», ha osservato un portavoce del gruppo, sottolineando che il risultato netto è stato negativamente influenzato da spese speciali, tra cui quelle relative al programma Isdn e agli accantonamenti nel settore immobiliare.

Tommasi e a sinistra Maccanico

Sconti ai gestori e riduzione delle tariffe, è polemica tra Gamberale e Lauria

INTERVENTO

ITALIA ANCORA A RISCHIO

L'ISTAT informa che le vendite al dettaglio [redacted] salite nel mese di giugno del 2,8%, portando la crescita nel primo semestre dell'anno al 2,1%. La tendenza positiva emerge con chiarezza dagli incrementi di aprile, +2,4% e di maggio +2,6%. Gli italiani ricominciano a [redacted], segno di ripresa della fiducia dopo un periodo di forti sacrifici. Ma non basta. Secondo il Fondo monetario internazionale il Pil salirà dell'1,2% nel 1997 e del 2,1% nel 1998, mentre l'inflazione si attesterebbe sul livello dell'1,8% in media annua nel 1997; la disoccupazione dovrebbe scendere all'11,9% nel 1998. L'inflazione italiana procede dunque [redacted] tassi tendenziali ben inferiori rispetto a quella tedesca. L'ufficio studi del Credit aggiunge che «la ripresa in atto è compatibile con la bassa inflazione e contribuisce a rallentare in modo sostanziale la dinamica del costo del lavoro». La crescita [redacted] Clup (costo del lavoro per unità di prodotto) scenderà dal «6% del '97, all'1,5% [redacted] '98».

I mercati rafforzano queste previsioni: lo spread tra Btp e bund decennali è [redacted] al minimo storico di 78 centesimi, sintomo di un mutamento del ciclo e di una fiducia [redacted] dovrebbe contribuire a superare gli eccessi di pessimismo. Ma si sa che l'Italia con l'acqua alla gola è capace di eccezionali performances, ma [redacted] anche riprendere la via del vizio. So[redacted] sempre possibili turbolenze dei tassi di qui alla partenza dell'Euro. La prudenza è doverosa, così la per[redacted]nza nel rigore, da coniugare però allo sviluppo dell'economia e alla risalita dell'occupazione.

Buona parte dell'incremento realizzato dalla produzione industriale va attribuito ai sostegni governativi al settore dell'auto e delle moto, ma il risanamento dei conti pubblici, [redacted] stabilità della lira, l'attivo delle bilance, commerciale e dei pagamenti, la riduzione dei tassi di interesse e la prospettiva di partecipare fin dall'inizio all'Unione monetaria e all'Euro accrescono la fiducia di produttori, investitori e consumatori. Le imprese sono state indotte a privilegiare il mantenimento o l'allargamento [redacted] quote di mercato sul livello dei profitti; l'incremento delle retribuzioni può dare slancio ai consumi, ma [redacted] il costo del lavoro non è tenuto, come pare, sotto controllo e se non si conquistano aumenti di produttività, potrebbe indebolirsi la competitività delle aziende, colpite da una pressione fiscale che rende arduo investire e potrebbe fare perdere terreno nelle innovazioni.

L'andamento della Borsa riflette questa realtà: [redacted] Stato chiede meno soldi ai risparmiatori per finanziare il fabbisogno pubblico e il rispar[redacted] non è attratto solo dai Bot, prende la via anche di Piazza degli Affari. Un tempo si rimproverava allo Stato di fare una concorrenza sleale all'eco[redacted] privata pagando alti tassi per sostenere il debito, ora si liberano risorse per le imprese private, per migliorare le infrastrutture, per modernizzare i servizi. Gli ostacoli da superare restano comunque impervi: la trattativa sulle pensioni, il complesso processo della liberaliz[redacted] dei mercati [redacted] delle privatizzazioni, la difficoltà di abbassare [redacted] carico fiscale sui cittadini e sulle imprese, la riluttanza del governo ad assumere con decisione provvedi[redacted]nti, non per drogare [redacted] crescita, ma per sfruttare il risanamento dei conti e il positivo giudizio dei mercati per convogliare risorse sulle attività produttive. Resta la questione dell'instabilità politica, un male che sembrava superato e che mina Paesi più forti come la Germania. [redacted] risse nella maggioranza e nell'opposizione, le voci di crisi e di nuove elezioni, possono sperperare quanto di buono finora è stato realizzato.

Antonio Mereu

MANOVRA '98

Bassanini punta sulla flessibilità. Equo canone quasi fermo, pane a rischio per l'Iva

Più part time per gli statali

Nella Finanziaria 6000 miliardi dal Welfare

ROMA. Interventi per lo sviluppo [redacted] Mezzogiorno, misure per l'occupazione, ma anche provvedimenti in materia di orario [redacted] lavoro. Sono questi i propositi del governo che confluiranno nella prossima Finanziaria annunciati ieri dal ministro del Lavoro, Tiziano Treu. Secondo indiscrezioni la Finanziaria conterrà quasi 6000 miliardi [redacted] risparmi dagli interventi sullo Stato sociale.

[redacted] ministro della Funzione pubblica Bassanini ha fatto sapere che [redacted] allo studio [redacted] regole per turn over e rilancio del part time [redacted] della mobilità. Una forma di lavoro, il part time, che però finora [redacted] ha avuto molta fortuna in Italia visto che nel nostro Paese solo il 7 per cento degli occupati ha un impiego di questo tipo a fronte della media [redacted] 16 per cento (dati Eurostat).

Ma, intanto, la prevista riforma [redacted] dell'Iva dovrebbe portare rincari di pane, pasta, frutta e medicinali, mentre per gli affitti il calo dell'inflazione porta buone notizie. In aiuto al governo arrivano, invece, i dati del Fondo monetario secondo i quali nel 1997 l'Italia conseguirà un deficit strutturale pari all'1,7 per cento [redacted] Pil, con un fortissimo decremento rispetto al 6,4 per cento registrato lo [redacted] anno. Un dato che conferma «la solidità e la continuità della riduzione del disavanzo pubblico in Italia», ha commentato il ministro dell'Economia Carlo Azeglio Ciampi. «Questo è importante anche perché risponde a coloro che [redacted] domandano [redacted] l'exploit dell'Italia nel '97 [redacted] una tantum o sostenibile».

Previdenza. Quasi [redacted] miliardi di risparmi, 2000 dei quali provenienti da una programmazione delle uscite per anzianità, sulla falsariga di quanto già fatto per la scuola. Quasi scontato l'aumento dell'1% dei contributi [redacted] carico dei lavoratori autonomi (oggi versano circa il 15% del reddito contro oltre il 30% dei dipendenti), misura dalla quale dovrebbero arrivare circa 1000 miliardi. Altrettanti [redacted] previsti per il recupero dei crediti. [redacted] riccometro arrive[redacted] almeno 500 miliardi attraverso una stretta sul versante delle invalidità [redacted] delle integrazioni al minimo. Un contributo significativo arriverà dall'armonizzazione dei trattamenti tra pubblico e privato. Nel mirino ci sono soprattutto le pensioni di anzianità.

Occupazione. E' allo studio una formula per concedere sgravi fiscali su Irpeg-Ilor mirati a convincere le imprese ad avvia[redacted] attività o [redacted] trasferire linee di produzione al Sud. Questi sgravi fiscali verrebbero estesi solo [redacted] alcune aree mirate del Mezzogiorno. Riferendosi a nuove attività da soli [redacted] comporterebbero minor gettito e necessità di copertura. Altra cosa sarebbe, invece, l'estensione di sgravi fiscali a tutte le aree del Sud che viene vista con sospetto dall'Unione Europea. Si lavora sull'ipotesi di legare la concessione di sgravi contributivi al tasso di disoccupazione. Più scivolosa la materia del recupero del sommerso: si pensa di concedere 5 anni per [redacted] riallineamento, facendo pagare alle imprese che vogliano emergere meno tasse all'inizio per poi arrivare a un adeguamento.

Caro-pane. Pane, pasta, frutta e medicinali, ma anche l'acquisto della prima casa potrebbero costare di più con le modifiche alle aliquote Iva che avvicineranno il regime italiano a quello richiesto dall'Ue. La riforma, annunciata da mesi, ridurrà da quattro a tre le aliquote aumentando quella minima del 4% e facendo sparire quella del 16%. Secondo la normativa europea il livello minimo di imposizione sul valore aggiunto non deve [redacted] inferiore al 5% e questo provocherà un aumento per i prodotti che ora subiscono un'imposizione del 4% (molti alimentari, ma anche l'acquisto della prima casa). Più incerta la sorte dei prodotti con imposizione al 16% destinata a scomparire (dalla carne bovina agli insaccati e al vino, dai dischi alle videocassette e al vermouth). Su alcuni prodotti l'Iva sarà più leggera, ma altri potrebbero subire un aumento. Visco ieri si è mostrato contrario a varare la revisione delle aliquote prima della fine dell'anno.

Affitti. Secondo i dati pubblicati ieri sulla *Gazzetta Ufficiale* l'indice dei prezzi al consumo in agosto è aumentato dell'1,5% per cui l'adeguamento degli affitti previsto dalla legge sull'equo canone (75% della variazione Istat) sarà dell'1,125% per le abitazioni. [redacted] l'inflazione do[redacted] scendere all'1,3% nei prossimi mesi, l'adeguamento dei [redacted] di affitto crollerà per la prima volta dal 1978 (anno di entrata in vigore della legge sull'equo canone) sotto all'1% (0,975%). Diverso il discorso per i negozi, gli studi professionali e gli uffici [redacted] cui adeguamento [redacted] invece su base biennale: in agosto il tasso d'inflazione cumulato è stato pari al 5% per cui l'adeguamento degli affitti sarà del 3,75%.

Il ministro del Tesoro e del Bilancio Carlo Azeglio Ciampi

[redacted] LA CORSA [redacted] AFFITTI

Ecco, per le [redacted] abitazioni, il tasso d'inflazione ed il corrispet[redacted] adeguamento [redacted] canoni [redacted] affitto degli ultimi mesi

MESI	INFLAZIONE	[redacted] CANONE
Agosto 1996	3,4%	2,55%
Settembre	3,4%	2,55%
Ottobre	3,0%	2,25%
Novembre	2,6%	1,95%
Dicembre	2,6%	1,95%
Gennaio 1997	2,6%	1,95%
Febbraio	2,4%	1,8%
Marzo	2,2%	1,65%
Aprile	1,7%	1,275%
Maggio	1,6%	1,2%
Giugno	1,4%	1,05%
Luglio	1,6%	1,2%
Agosto	1,5%	1,125%

Kohl [redacted] Chirac, vertice [redacted] lavoro

I due statisti da ieri sera a Weimar per rinsaldare l'asse Parigi-Bonn

PARIGI. Il Settantesimo vertice franco-tedesco - l'incontro detto «della riconciliazione, dell'Euro e dell'occupazione» - è cominciato ieri [redacted] a Weimar, alla presenza del cancelliere tedesco, Helmut Kohl, e del presidente francese, Jacques Chirac, che per la prima volta si incontrano nel territorio della [redacted] Germania orientale. La [redacted] ufficiale nella piazza [redacted] Mercato di Weimar si è svolta tra i sonori fischi e le contestazioni di una quarantina di persone, che hanno turbato il protocollo dell'arrivo dei due statisti, accolti da inni nazionali ed onori militari. Subito dopo, almeno uno dei manifestanti - giovani che sembra volessero contestare Kohl - è stato fermato dalla polizia. Prima del pranzo ufficiale, Chirac [redacted] Kohl sono stati raggiunti dal primo ministro francese, Lionel Jospin, per una passeggiata nel centro della città e una visita alla casa in cui [redacted] Goethe.

Il clima è completamente cambiato dall'ultimo appuntamento fra i vertici di Parigi [redacted] Bonn, quello di Poitiers, quando [redacted] appena cominciata la coabitazione tra il socialista Jospin neoeletto e il neogollista Chi[redacted] all'Eliseo. Parecchie divergenze sono state risolte, [redacted] strada verso la moneta unica sembra sgomberata dai malintesi che a lungo [redacted] gettato ombre [redacted] rapporti fra i due partner principali. Le questioni europee [redacted] al centro del vertice, che in particolare sarà dedicato alla preparazione del Consiglio europeo straordinario sull'occupazione, in programma [redacted] novembre in Lussemburgo. Pur in [redacted] dei ministri delle Finanze, Theo Waigel [redacted] Dominique Strauss-Kahn, impegnati alla riunione [redacted] Fondo monetario internazionale e della Banca mondiale [redacted] Hong Kong, Kohl [redacted] Chirac, [redacted] con Jospin, dovranno ribadire la loro volontà di lanciare l'euro nei tempi previsti e nel rispetto delle condizioni del trattato di Maastricht.

Le divergenze restano invece sul problema dell'influsso politico sulla futura banca centrale europea e sull'allargamento dell'Unione. Sul primo tema, [redacted] quotidiano *Le Monde* ha notato [redacted] che «Parigi vuole che [redacted] il Consiglio europeo incaricato [redacted] coordinare le politiche economiche ad occuparsi anche della gestione del cambio dell'euro». [redacted] Waigel, ha ripetuto invece che [redacted] sarà il Consiglio a fissare i tassi di cambio.

Il sindacato: non parlate solo di esuberi. I banchieri: così i costi vanno alle stelle

Bancari, è subito rottura

Trattativa bloccata, interviene Treu

Maurizio

ROMA. Si sono visti e si sono subito detti «addio». La trattativa sul costo del lavoro nel settore bancario, ripresa ieri mattina dopo la pausa estiva, è stata interrotta senza che si entrasse nel vivo del discorso, con i sindacati che affermano di non poter accettare l'impostazione dei banchieri e questi ultimi che si dichiarano delusi per l'assenza di disponibilità della controparte. E' il più classico dei «muro contro muro», tanto che lo stesso ministro del Lavoro Treu ammette l'inevitabilità di una mediazione del governo.

E' stato un confronto di tre ore, tutto incentrato sullo sviluppo del protocollo siglato lo scorso giugno a Palazzo Chigi. I sindacati riferiscono che la delegazione dei banchieri, guidata da Maurizio Sella, avrebbe puntato l'attenzione soltanto sugli esuberi (oltre trentamila unità) e sulla riduzione del costo del lavoro, dimenticando la cornice complessiva e dunque la riforma globale del credito in Italia. Le cinque sigle presenti (Fisac, Fiba, Uib, Fabi e Falcri) ora scriveranno al governo per «denunciare la miopia dell'Abi di fronte ad un'occasione storica per il futuro del settore del credito». «L'Abi insiste sul fatto che il costo del lavoro va ridotto del 20% in quattro anni - ha spiegato Nicoletta Rocchi, segretario generale della Fisac Cgil -. Tutto il discorso sulla riorganizzazione del settore la partecipazione dei lavoratori passa in seconda linea. Per noi è un approccio inaccettabile».

E' ovviamente diversa la linea dell'Abi. Secondo fonti bancarie, i sindacati «non hanno voluto iniziare la discussione su nessuno dei punti del protocollo» e questo è stato ritenuto «sorprendente». In un comunicato ufficiale l'associazione ha sottolineato il proprio «rammarico» per una rottura «già annunciata e preordinata». Nell'affrontare il discorso globale, la delegazione di Palazzo Altieri avrebbe invitato ad un approccio realistico sull'andamento del sistema. Cifre alla mano, è stato fatto notare come il calo dei tassi interesse stia tagliando il margine d'intermediazione. Di conseguenza il rapporto fra costo del lavoro e lo stesso margine sta crescendo. A fronte di una media europea del 38,3 per cento, l'Italia nel '97 sarà al 44,8: bloccando gli automatismi e con l'esodo dell'1%, ha detto l'Abi, fra quattro anni il dato potrebbe essere al 45,3%; senza interventi, si rischia di arrivare al 50,3%.

E' questo il motivo per cui, insistono le fonti vicine ai banchieri, bisogna affrontare il problema degli esuberi e quello della struttura del contratto allo stesso tempo, per vedere come equilibrare questi due pesi e togliere da una parte se si può aggiungere dall'altra. «La materia è complessa» chiosa Tiziano Treu, che ribadisce la necessità di risanare i settori che hanno mostrato «inefficienza» in passato, come le banche, le poste e le ferrovie. Il lavoro difficile e, nella maggior parte dei casi, tutto da fare. **[r. a. s.]**

Bene la semestrale

Un assetto tutto nuovo per Cariplo

MILANO. Cariplo torna alla normalità dopo le pulizie di bilancio effettuate nell'esercizio '96. L'ultima riga del conto economico, che a dicembre era risultata penalizzata da svalutazioni e accantonamenti, salda con 203 miliardi (+17,9). Del resto anche nel '96 la redditività ordinaria era rimasta a livelli notevoli e il risultato lordo di giugno conferma il progresso del 17,3% a 416 miliardi, dopo rettifiche di valore e accantonamenti prudenziali per complessivi 629 miliardi (erano 633 nel primo semestre). L'istituto presieduto da Sandro Molinari è riuscito, grazie a volumi in crescita, a tenere invariato il margine di interesse a 1592 miliardi. Il margine di intermediazione è calato dell'1% per i minori profitti da operazioni finanziarie, mentre le commissioni nette sono risultate in sensibile aumento.

Significativi i risultati ottenuti nella parte patrimoniale: gli impieghi complessivi sono migliorati dell'11,6% a 131.384 miliardi, di cui 74.366 miliardi (+11,1%) a clientela. In raccolta globale 118.359 miliardi (+13,4%) la raccolta fiduciaria è pari a 83.234 miliardi (+11,6%). L'indiretta assomma a 125.000 miliardi (+13%) e nel suo ambito il totale dei patrimoni gestiti si è rafforzato in modo consistente (+56,4% a 23.000 miliardi). Il patrimonio netto (10.481 miliardi), è cresciuto nei mesi dell'1,8%.

La banca ha anche annunciato la scissione da Cariplo Spa di attività non strategiche in vista dell'integrazione con Ambroveneto, operazione che riguarderà attività per un valore complessivo di bilancio di 1680 miliardi, di cui 926 relativi a partecipazioni in società quotate. Conseguentemente, il patrimonio netto di Cariplo spa si ridurrà a 8801 miliardi. All'assemblea convocata per il prossimo 9 ottobre, si legge in una nota, sarà sottoposto il trasferimento, a favore di una società di nuova costituzione, di attività di carattere immobiliare e partecipativo e di un complesso di opere d'arte. Per quanto riguarda le partecipazioni in società quotate, saranno trasferiti alla nuova società il 9,368% dell'Imi, il 2,5% dell'Ina, lo 0,619 di Mediaset, lo 0,771% di Finmeccanica e il 2,375% di Impregilo, per un valore totale di bilancio di 926 miliardi.

Utile 58 miliardi

In aumento il fatturato di Unicem

TORINO. Nel primo semestre '97 il fatturato consolidato del gruppo Unicem, azienda specializzata nel settore dei cementi, è cresciuto del 16,2% raggiungendo quota 477,2 miliardi; ma il dato più significativo pare essere l'utile operativo, che con i suoi 58,4 miliardi ha superato del 73,8% il risultato dello stesso periodo del 1996 (33,6 miliardi). L'utile di competenza prima delle imposte, consolidato, è stato invece di 43,1 miliardi contro i 24,7 miliardi del corrispondente periodo del '96. L'indebitamento netto consolidato è cresciuto di poco rispetto alla fine dell'anno scorso: era di 189,8 miliardi, è salito a 192,2, ma è in netta diminuzione rispetto a giugno del '96 quando si era attestato su 301,8 miliardi. La capogruppo Unicem spa ha aumentato del 18,2% il fatturato, ha fatto registrare un forte incremento del margine operativo lordo (+67%) e un utile operativo che è tornato di segno positivo (nel primo semestre '96 segnava -1,7 miliardi, mentre a giugno '97 è balzato a 9,4 miliardi di lire). L'unico dato in controtendenza della capogruppo è l'utile ante imposte che è stato di 0,1 miliardi contro i 27,6 del primo semestre '96; un dato che la società motiva con «la diversa dinamica temporale dei dividendi». I dati della semestrale Unicem sono stati approvati nel cda presieduto ieri dall'amministratore delegato del gruppo, Luca Paveri Fontana. Sempre ieri sono state approvate le relazioni semestrali della Cementeria di Augusta e della Cementeria di Barletta. La prima, pur in presenza di un calo delle quantità vendute sul mercato interno, ha chiuso il primo semestre '97 un fatturato cresciuto del 23,4% e con un incremento significativo del margine operativo lordo (+54,5%). Per la Cementeria di Barletta il favorevole andamento delle vendite rispetto al primo semestre '96 - informa l'Unicem - principalmente in termini di prezzi sul mercato domestico e di volumi su quello estero, ha determinato un incremento del fatturato del 32%.

OCCHI PUNTATI SUL CREDITO DI PROVINCIA

Siro Lombardini

Sotto assedio a Novara la Popolare risanata

NOVARA

NESSUNA Opa lanciata dalla Comit nei confronti della Banca popolare di Novara. I due istituti di credito, l'uno a Milano, l'altro a Novara in via di risanamento, restano al loro posto e ben distanti. Così ieri, dopo giornate convulse e indiscrezioni che davano la «Novara» in via di acquisizione, è stata la stessa Comit a farsi avanti con un comunicato dai toni secchi e indignati: «Torniamo a smentire in modo categorico e sotto ogni profilo le voci riportate dalla stampa di una presunta Opa che intenderebbe lanciare sulla Popolare Novara». Inesistenti - sempre secondo Comit - «anche i particolari relativi allo studio legale incaricato di redigere la bozza del prospetto». Insomma, si tratterebbe di una «montatura», che da settimane sta facendo il giro degli ambienti finanziari milanesi ed è rimbalzata con effetti devastanti anche a Novara.

Negli austeri saloni di Palazzo Bellini, sede della Popolare (150 mila soci, 7 mila dipendenti), dove nel 1849 Carlo Alberto firmò l'atto di abdicazione, il clima che si respira è improntato al rifiuto e alla sorpresa. L'economista Siro Lombardini, chiamato a risanare i conti dell'istituto che sino a due anni fa sembrava spacciato, adesso parla di fiducia e serenità, malgrado tutto.

E risponde, pure lui, che le voci non lo riguardano. Anzi, per dissipare ogni equivoco, e riportare il clima di fiducia anche fra i dipendenti frastornati dalle voci, nel cuore dell'estate ha riunito il consiglio d'amministrazione, che ha messo a verbale la dichiarazione unanime sulla «imprescindibilità dell'autonomia» della banca e sulla netta opposizione a prendere in esame qualsiasi Opa. Non ci sta a vestire i panni della preda, lui che è venuto a Novara e in due anni ha riportato la Bpn in attivo (la semestrale si è chiusa con un utile di 12,9 miliardi contro un risultato in rosso di 49,5 miliardi del giugno '96).

La parola d'ordine è: la banca di Novara non si tocca. Un tam tam che ha contagiato non solo i vertici della Bpn, soci e dipendenti, ma tutta la città di Novara, in una sorta di mobilitazione a difesa di una banca-simbolo, la cui storia è connaturata con l'economia novarese. E mentre, nei giorni scorsi Lombardini, con gli amministratori delegati Capuano e Costantini, illustrava ai giornalisti i risultati della semestrale, Comune e Provincia riunivano le giunte per «portare in ogni opportuna sede la più ferma opposizione alla perdita d'identità e d'autonomia della Banca Popolare di Novara». Poi interrogazioni parlamentari, prese di posizione sindacali. I vertici della «Novara» reagiscono con compostezza agli «attacchi» che arrivano da Milano. Subito dopo la semestrale Lombardini ha riunito di nuovo il consiglio d'amministrazione - ha detto ieri un portavoce della banca - soltanto per definire alcuni dettagli relativi ai risultati d'esercizio. Il giorno dopo si è incontrato con Fazio, ieri era a Londra. In Cina, per il Fondo Monetario, uno dei due amministratori delegati. Così come i vertici della Comit.

Ma la fibrillazione non è calata. Alcuni dei 150 mila soci avrebbero già depositato le azioni per un'eventuale assemblea straordinaria che possa opporsi a un'Opa. Intanto le voci hanno fatto schizzare in alto le azioni: da 7200 lire in agosto il titolo al Ristretto è balzato a 8400, ieri ha raggiunto le (più 590 rispetto a mercoledì) 694 mila pezzi trattati.

Gianfranco Quaglia

FONDI UE

L'Italia recupera terreno

ROMA. L'Italia sta recuperando terreno nell'utilizzazione dei fondi stanziati dall'Unione Europea per le regioni meno sviluppate. Aumentano così le probabilità di impiegare integralmente i circa 64 mila miliardi di lire destinati da Bruxelles all'Italia per il periodo 1994-99 che, fino all'anno scorso, sembravano in larga parte perduti. La strategia del governo - hanno spiegato i sottosegretari al Bilancio Giorgio Macciotta e Isaia Sales - sta iniziando a dare i suoi frutti: nel giugno 1996 risultavano effettuati pagamenti per miliardi, pari all'8,95% del totale delle risorse impiegabili nel periodo, nel corso dell'ultimo anno il governo ha effettuato pagamenti pari a 8125 miliardi (12,22%) giungendo a un totale di 13.735 miliardi.

La soluzione per realizzare i suoi obiettivi dalle elementari all'università si chiama INA Studio.
È la polizza che sostiene tuo figlio nel corso dei suoi studi e lo aiuta ad avviare la sua prima attività lavorativa. Gli assicura un capitale o una rendita dopo il diploma, lo tutela in caso di scomparsa del contraente, rivaluta annualmente il capitale assicurato e lo protegge dall'inflazione perché è agganciata a Moneta Forte.
E premia i risultati più brillanti con una borsa di studio. Tutto con un semplice accantonamento mensile.
INA Studio, pensata per i genitori, può essere stipulata anche da nonni e zii e la trovate in ogni Agenzia INA Assitalia.
Per tutte le informazioni su INA Studio, contattate l'Agenzia più vicina e telefonate al numero verde 167 671671.

INA

Di sicuro c'è INA

INA Studio.
Da qui all'università.

Le Agenzie INA Assitalia della vostra zona:

Alba 0173-283888
Alessandria 0131-236246
Aosta 0165-278111
Asti 0141-530683
Biella 015-2528111
Casale Monferrato 0142-77681
Ciriè 011-9214051
Cuneo 0171-681826
Imperia 0183-293312
Ivrea 0125-641694
Moncalieri 011-6827711
Mondovì 0174-42384
Novara 0321-667111
Pinerolo 0121-323110
Rivoli 011-9585888
Sanremo 0184-500905
Savona 019-821928
Torino 011-55451
Tortona 0131-814616
Verbania 0323-5441
Vercelli 0161-215404

In luglio la produzione sale del 3,5% e riporta in positivo il '97

L'industria inverte la rotta

L'Enel conferma i segnali di ripresa in agosto +4,3% i consumi di energia

ROMA. La crisi è ormai alle spalle. La produzione industriale [redacted] luglio ha registrato una crescita che non vedeva dal gennaio '90 e anche agosto promette bene visto che in quel mese i consumi di energia elettrica sono cresciuti del 4,3% rispetto allo stesso mese di un [redacted] prima. Dall'Istat e dall'Enel sono, dunque, arrivati ieri nuovi segnali confortanti per il governo. Il ministro del Lavoro Tiziano Treu parla di «buone notizie» [redacted] si augura che «la politica ci aiuti come sta facendo l'economia». Ma il vice presidente di Confindustria, Carlo Callieri, sottolinea che i dati sulla produzione «sono certamente di andamento positivo. L'eccezionalità discende anche dal fatto che la frenata del trimestre precedente era stata abbastanza pesante».

Le statistiche dell'Istat infor[redacted] che a luglio la produzione media giornaliera delle industrie italiane è aumentata del 3,6% rispetto al [redacted] del '96, mentre l'indice della produzione industriale complessiva risulta in crescita del 3,5%. [redacted] il dato più significativo - sottolinea l'istituto - è che luglio ha riportato in positivo la tendenza dei primi sette mesi dell'anno: +0,3% rispetto al -0,3% di giugno. Con l'eccezione di un picco nel [redacted] del '95, la produzio[redacted] industriale di luglio è stata la migliore da quasi otto anni a questa parte e la crescita del 3,5% della produzione di luglio segue il +4,9 di giugno. La produzione [redacted] beni finali di consumo risulta in crescita del 4,6% rispetto al luglio '96 e il dato sale al 4,9% per i beni intermedi. In calo invece del 3,0% quella dei beni finali di investimento. Un segno che le aziende stanno sfruttando al massimo la capacità produttiva per seguire il [redacted]clo, ma che la loro fiducia non [redacted] diventata così forte da spingere anche gli investimenti.

Tutto bene? «La ripresa c'è sicuramente ma bisogna vedere se è debole, media o forte», avverte Paolo Sylos Labini. Secondo il quale adesso «bisogna fare in modo che porti con sé occupazione». Mentre per Antonio Marzano, responsabile economico di Forza Italia, «bisogna piantarla con gli inni alla vittoria [redacted] all'ottimismo».

[redacted] GRUPPI

Tronchetti Provera: delittuoso ostacolare [redacted] percorso italiano verso l'Uem

Pirelli porta l'utile a 238 miliardi e [redacted] in Asia ed America Latina

MILANO. Utile netto in crescita nel primo semestre per il gruppo Pirelli: il dato a fine giugno è di 238 miliardi contro i [redacted] della prima metà dell'anno precedente. Al risultato, [redacted] ha spiegato in una conferenza stampa il presidente Marco Tronchetti Provera, ha contribuito il miglioramento del saldo oneri-proventi straordinari, sceso da meno 114 a meno 29 miliardi in un anno. [redacted] quota [redacted] utile consolidato [redacted] competenza della «Pirellona» (la Pirelli Spa, della quale proprio ieri le Generali hanno reso noto di aver rilevato il 2%) [redacted] di 215 miliardi (183 nel primo [redacted] '96); la capogruppo ha chiuso il periodo con un utile netto di 261 miliardi (210 al 30-6-'96). Le vendite a livello consolidato sono state pari [redacted] 5310 miliardi (5368 nello stesso periodo del '97) a causa principalmente della riduzione dei prezzi.

Il risultato operativo ha registrato un lieve calo attestandosi [redacted] 344 miliardi (39 in meno rispetto allo stesso periodo dell'anno scorso); ma, come ha spiegato Tronchetti Provera «i sistemi fattureranno la quasi totalità nel secondo semestre», mentre per quanto riguarda i pneumatici, nel primo semestre il risultato operativo è stato di 167 miliardi e il gruppo conta di arrivare entro fine anno [redacted] un incremento [redacted] entrambi i settori [redacted] attività. Migliora [redacted] situazione finanziaria: l'indebitamento è sceso di 75 miliardi rispetto a fine '96 e ammonta a 940 miliardi. Il presidente del gruppo Pirelli ha previsto un recupero di redditività in Euro[redacted] nell'esercizio in [redacted]; nel primo semestre [redacted] fatturato europeo [redacted] gruppo è stato il 53,8% del totale. Tronchetti Provera ha inoltre previsto il proseguimento della crescita in Asia e America Latina.

Tronchetti Provera si è anche detto convinto che l'Italia ha «fatto bene una parte del cammino verso la moneta unica e deve consolidare attraverso interventi strutturali quanto è stato fatto finora. Credo che nessuno - ha affermato - abbia la dissennatezza di ostacolare questo percorso. Sarebbe delittuoso impedire al governo di raccogliere i frutti di un lavoro durato anni». In questo quadro, Tronchetti Provera [redacted] è detto «convinto che il governo presenterà una finanziaria in grado di garantire l'ingresso stabile dell'Italia nella moneta unica» e che di conseguenza, i suoi «contenuti dovranno essere coerenti con gli obiettivi».

[redacted]

Ma i sindacati contestano il ministro: prevede già il conflitto

Burlando: per risanare le Fs non serve lo scontro sociale

ROMA. Il risanamento delle Ferrovie dello Stato non dovrà passare necessariamente attraverso lo scontro sociale, anche se si devono mettere in conto scioperi [redacted] conflittualità sindacale. Il ministro dei Trasporti, Claudio Burlando, dal Forum della logistica di Genova, lancia un appello ai sindacati per trovare un accordo sul piano di ristrutturazione delle Fs, [redacted] co[redacted] è avvenuto per Alitalia. Il ministro dei Trasporti ha affermato che occorre introdurre «un forte elemento di discontinuità», così come è stato per la Compagnia di bandiera e, «se questo comporterà una conflittualità, pazienza». «I lavoratori Alitalia - ha aggiunto Burlando - hanno capito che si andava davvero verso il risanamento e si è, quindi, trovato un accordo molto duro dal quale però ora gli stessi lavoratori cominciano ad [redacted] risultati». Il ministro ha portato ad esempio la partecipazione azionaria dei lavoratori nella compagnia. «Non sono tra coloro - ha detto - che pensano che il piano di Fs debba per forza passare attraverso [redacted] scontro sociale [redacted] penso alla vicenda Alitalia che si è conclusa senza un'ora di sciopero nell'ultimo anno».

«Occorre cambiare le regole del gioco - ha confermato l'amministratore delegato delle Ferrovie, Giancarlo Cimoli - [redacted] Fs deve fare nuove scelte: trasformarsi da ente con caratteristiche ministeriali ad azienda competitiva di mercato». «Abbiamo toccato il fondo - ha concluso Cimoli -. La liberalizzazione sarà uno stimolo affinché il personale capisca che ormai i tempi sono stretti». Ma ai sindacati non [redacted] piaciute le parole dette a Genova da Burlando e Cimoli. Dino Testa della Filt-Cgil definisce «originale questo modo [redacted] procedere. Alla vigilia [redacted] un confronto, decisivo per il sistema ferroviario, la cosa più intelligente che questi due signori sanno fare [redacted] dire che mettono in conto g[redacted] scioperi». Riferendosi poi all'invito di Burlando di trovare un accordo nelle ferrovie simile a quello di Alitalia, Testa ha replicato che «i sindacati hanno già firmato due accordi, uno [redacted] febbraio con il ministro, un altro a maggio con Cimoli: nessuno dei due è stato rispettato e [redacted]oi siamo ancora alla ricerca di un'intesa». Critiche alle dichiarazioni di Burlando e Cimoli vengono anche da Claudio Claudiani della Fit-Cisl. «E' davvero sconvolgente - dice - la disinvoltura con la quale il ministro e l'amministratore di Fs parlano del sindacato nel confronto [redacted] l'Alitalia. La differenza tra Fs e Alitalia sta nel fatto che azionista [redacted] management di Fs non hanno [redacted] tutt'oggi uno straccio di piano industriale [redacted] commerciale credibile, né u[redacted]a strategia di sviluppo che possa essere apprezzata in ogni dettaglio».

Intanto l'Alitalia, così citata da Burlando e Cimoli, è quasi arrivata al traguardo del risanamento, ed è giunta l'ora di sciogliere il nodo del partner strategico, stringendo i tempi per le alleanze internazionali. Ad affermarlo è l'amministratore delegato Domenico Cempella, intervenuto anch'egli al Forum della Logistica di Genova: «Rischiamo di farcela - ha detto scherzando Cempella - siamo a metà della strada e entro l'anno dovremo scegliere il partner». [r. e. s.]

Giancarlo Cimoli

FLASH

[redacted] batte Ford in Sudamerica

«La Fiat è l'esempio del vantaggio competitivo dell'Europa nel commercio internazionale [redacted] l'America Latina». Con queste parole il Wall Street Journal elogia il successo della casa automobilistica italiana in Sudamerica. «La Fiat - dice testualmente il giornale - ha vinto la sfida con i rivali della Ford nei difficili mercati [redacted] Brasile e Argentina».

Gruppo Esaote più fatturato

Fatturato consolidato nel primo semestre '97 pari [redacted] 136 miliardi (+0,6%) contro i 135,1 del corrispondente periodo '96, margine operativo lordo pari a 14,5 miliardi rispetto [redacted] 18,5. Questi fra i principali risultati del gruppo Esaote «Esa» di cui è stata approvata la semestrale.

S'impenna l'utile della Franco Tosi

Sono in crescita i risultati semestrali della Franco Tosi, la società del gruppo Italmobiliare. A livello consolidato, informa una nota del gruppo, l'utile netto è risultato pari a 24 miliardi rispetto ai 0,7 miliardi del primo semestre '96.

[redacted] banche il 35% [redacted] Elsacom [redacted]

Un gruppo di banche guidate dall'Imi, è entrato nel capitale della Elsacom nv con una quota del 35% ed un investimento pari a 40 milioni di dollari.

Bulgari debutta negli occhiali

Bulgari prosegue nella diversificazione, presentando la sua prima collezione [redacted] occhiali realizzata in collaborazione con la Luxottica di Leonardo Del Vecchio.

PROCURA DELLA [redacted]
presso la Pretura Circondariale
Ufficio Esecuzione Penale
TORINO

N. 1467/96 RES
N. 5046/95 R.G.
N. 1257/91 RG PM

Il Pretore [redacted] Torino in data 2.10.1995 ha pronunciato [redacted] [redacted]guente sentenza, irrevocabile il 18.4.1996 contro **FILIPPONE Vincenzo** nato a Bovalino il 30.4.1936 residente [redacted] Torino via Berrino 3 imputato [redacted] reato di [redacted] all'art. 2 Legge 15.12.1990 per avere in Chivasso e Sassuolo in data 20.6.1990 e 30.6.1990 emesso su Cassa di Risparmio di Torino n. 2 assegni bancari di L. 27.954.000 che, presentati in tempo utile, non sono stati pagati per difetto di provvista.

omissis

condanna il suddetto alla pena di mesi 2 di reclusione oltre le spese di procedimento; ordina la pubblicazione della sentenza, per estratto, su giornale "La Stampa", vieta all'imputato l'emissione di assegni bancari e postali per [redacted] durata di anni [redacted].

Per estratto conforme all'originale
Torino, li 8.8.1997.

IL DIRETTORE DI CANCELLERIA
Carlo Bar[redacted]

PROCURA DELLA REPUBBLICA
presso la Pretura Circondariale
Ufficio Esecuzione Penale
TORINO

[redacted]. 4050/96 RES - N. 3150/94 R.G. - [redacted]. 1235/90 RG PM

Il Pretore [redacted] Torino in data 12.5.1994 ha pronunciato la seguente sentenza, irrevocabile il 14.11.1996

contro

FORMATO Gennaro nato a Foggia l'8.4.1958 residente a Torino via Rosalino Pilo 76

imputato

del reato [redacted] [redacted] all'art. [redacted] Legge 15.12.1990 n. 386 per avere [redacted] Torino, Novi Ligure, Leini dal 30.11.1989 al 19.12.1990 emesso [redacted] Cassa di Risparmio di Torino, Banca Sella, Banca Antoniana, Istituto Bancario S. Paolo [redacted] Torino, Banca Nazionale dell'Agricoltura, Credito Italiano n. 58 assegni bancari di L. 155.270.087 complessive che, presentati in tempo utile, [redacted] stati pagati per difetto di provvista

omissis

condanna il suddetto alla pena di mesi 5 di reclusione oltre le spese di procedimento; ordina la pubblicazione della sentenza, per estratto, su giornale "La Stampa" vieta all'imputato l'emissione di assegni bancari e postali per la durata di anni 2.

Per estratto conforme all'originale
Torino, li 8.8.1997.

IL DIRETTORE DI CANCELLERIA
Carlo Bardi

TRI[redacted]NALE DI [redacted]ILANO

Procedura N. 527/94 r.e

Promossa dal Fallimento **FUCINA DI CARAMAGNA S.p.A.** - Curatore [redacted] Marcello Adornato, con studio in Milano, via Chiaravalle n. 7, tel. 583.04.579.

Avviso di vendita immobiliare con incanto

Si rende noto che il giorno 5 novembre 1997, alle [redacted] 11, innanzi al Giudice Delegato dott.ssa Introini, si procederà alla vendita con incanto, in [redacted] lotto, del seguente immobile, ad uso stabilimento industriale, sito in Comune di Caramagna (Cn), via Sommariva n. 2/4, composto da:

terreno avente una superficie catastale di mq 12731, [redacted] una parte (circa 10.000 metri quadrati) è costituita da terreno incolto [redacted] dal piazzale del deposito e scarico merci, mentre la rimanente parte è coperta dai seguenti corpi di fabbrica:

a) Capannone [redacted] muratura e strutture portanti in ferro, con copertura a doppia campata, della superficie di circa mq 1120, destinato alla lavorazione;
b) Corpo di fabbrica in muratura, [redacted] circa mq 160, adibito a spogliatoio p[redacted] gli operai, sala compressori ed ex cabina elettrica;
c) Tettoia di circa mq 45, compresa tra il fabbricato precedente ed il capannone;
[redacted] Palazzina a pianterreno, di mq 190, composta da un vano adibito ad uffici e da altri [redacted] vani e servizi adibiti ad abitazione del guardiano;
e) Cabina elettrica [redacted] mq [redacted] circa ed adiacente corpo fabbrica di mq [redacted] circa adibito a sala compressori,
f) Deposito nafta e cabina per impianto idrico.

Riportato nel catasto del Comune di Caramagna Piemonte come segue:
nel N.C.T. al foglio 26, particelle 1 a... 16 64, seminativo, in carico alla partita 7396, 2 ettari 1.07.17 fabbricato urbano da accertare e 177 are 3.50, fabbricato urbano da accertare, entrambe in carico alla partita 6436;
nel N.C.E.U. alla partita 321, foglio 26 particelle 177 - 178 (graffate), via Sommariva n. [redacted], PT, cat. D/7 e particella 179, via Sommariva n. 4 PT, cat. A/2, classe 2, vani 6

Prezzo base: L. 445.585.000 oltre I.V.A. (19%)

Offerte in aumento non inferiori a L. 20.000.000. Pagamento del prezzo di acquisto, dedotta la cauzione, entro 60 giorni dalla vendita, mediante assegni circolari intestati al Curatore, con l'aggiunta delle spese relative al decreto di trasferimento e voltura catastale

I concorrenti, entro le ore [redacted] del giorno precedente la vendita dovranno presentare istanza in carta legale [redacted] Cancelleria [redacted] depositare il [redacted] del prezzo base, a titolo di cauzione, e L. 500.000 per [redacted]se presunte, mediante assegni circolari intestati all'Ufficio Esecuzioni Immobiliari

Maggiori informazioni in Cancelleria
Milano, [redacted] settembre 1997.

IL COLLABORATORE DI CANCELLERIA

AL "S. GIUSEPPE", CON NOTI ESPERTI

CORSO di ANTIQUARIATO

Come stabilire l'epoca, l'origine, l'autenticità ed il valore delle opere antiche? Come conservarle e restaurarle? Rispondono i più noti esperti, antiquari e restauratori facendo conoscere, dapprima, gli stili, i repertori decorativi, i materiali, le tecniche ed i metodi di restauro, in stimolanti lezioni antiquariali. Interessantissimi sono i commenti dei cataloghi di aste concomitanti, seguiti da visite guidate, e le analisi di «originali» scoperte e «falsi» in sede. In programma: Mobili, Arti decorative, Dipinti, Sculture e Stampe. Rivolgersi di lunedì, h. 10,30-19 presso l'Istituto «S. Giuseppe», via S. F. da Paola 23. In altri giorni telefonare al nr. 011 9887805 0336 505121. La partecipazione è aperta a tutti.

AMMINISTRAZIONE PROVINCIALE DI TORINO

Via Maria Vittoria n. 12 - 10123 TORINO

Avviso di asta pubblica
PROROGA TERMINI

In riferimento all'avviso [redacted] gara in [redacted] 17/07/1997, pubblicato [redacted] quotidiano "La Stampa", in data 22/7/1997, e sul foglio inserzioni della Gazzetta Ufficiale della Repubblica Italiana n. 171 del 24/7/1997, avente ad oggetto la realizzazione di un nuovo impianto integrato [redacted] g[redacted] microfonica, da eseguirsi presso il Palazzo Provinciale di Piazza Castello n. 201 - Torino, sede del Consiglio Provinciale, per [redacted] importo a base di gara di L. 141.800.000, si comunica che è stato modificato il bando di gara in ordine alla documentazione [redacted] richiesta al punto 5) del bando stesso.

Le predette modifiche sono riportate nel nuovo bando integrale che può essere richiesto al Servizio Contratti (tel. 011 5756 2652 - fax 011 5756 163).

Per quanto sopra, sono prorogati i termini per la partecipazione alla suddetta gara. Il nuovo termine previsto per la presentazione delle offerte è fissato alla data del 15/10/1997 mentre la gara sarà effettuata alle ore 10 dello stesso giorno 17/10/1997. Rimangono valide ed efficaci tutte le condizioni contenute nel precedente [redacted]

Torino, li 15/9/1997

IL SEGRETARIO GENERALE
Prof. Dott. Desiderio De Petris

IL PRESIDENTE
Prof. Mercedes Bresso

GUARENE
Sagra Vendemmiale
10° Concorso di Pittura Estemporanea
PREMIO ROERO '97
Premi per oltre 20 milioni di lire
Timbratura tele 20 - 21 settembre
Premiazione [redacted] 18 del 21 settembre
Sponsor Ufficiale **B.C.C.** di Vezza d'Alba

ISPETTORATO MONOPOLI DI STATO TORINO
Estratto di avviso di notifica
In relazione all'art. 6 L. 50/94 per aver accusato la [illegible] **CARBONERO Pierfrancesco** nato a [illegible] la sanzione [illegible] ai sensi del D.P.R. 43/73 [illegible] di pubblicazione del presente estratto.
IL DIRETTORE DEL COMPARTIMENTO
dr. Pasquale Di Nola

ISPETTORATO [redacted] DI STATO TORINO
Estratto di avviso di notifica
[illegible] **TRAGNO Angelo** [illegible]
dr. Pasquale Di Nola

[redacted] DIFESA
COMANDO REGIONE [redacted]
[redacted] DEI [redacted] DI COMMISSARIATO
Sezione Contratti [redacted] Contenzioso

Avviso di gare
(procedura ristretta accelerata)

Il Comando dei Servizi di Commissariato Militare di Napoli (via Nuova Marina n. 114 - c.a.p. 80133 - tel. 081/200431 - 5543430 - 260657) esperirà gare a licitazioni private, con accorrenza aperta alle imprese degli Stati membri [redacted] C.E.E. (o C.E.E./GATT) con prezzi base palesi, per assicurare durante l'anno 1998 le sottonotate forniture nei seguenti giorni:
- 11 novembre 1997 - pane kg 1.418.400 - Lotti n. 24
- [redacted] novembre 1997 - prodotti ortofrutticoli (kg 1.815.120 di frutta - kg 1.208.880 di verdura - kg 571 680 di patate) - lotti n. [redacted]
- 13 novembre 1997 - Vino hl 2.880 - Lotti n. 2
- 14 novembre 1997 - pasta da minestra kg [redacted] - Lotti n. [redacted]
- 14 novembre 1997 - latte a lunga conservazione [redacted] 8 800 - Lotti n. [redacted]

Le gare verranno effettuate [redacted] le procedure fissate dalla Direttiva 93/36/CEE del 14.6.1993.
Le domande di partecipazione alla gara sia per le imprese iscritte all'Albo dei Fornitori dell'A.D. che per quelle non iscritte dovranno pervenire [redacted] entro il 10 ottobre 1997 e dovranno [redacted] essere completate come disposto dal bando di gara inviato in [redacted] 15.9.97 per la pubblicazione sulla Gazzetta Ufficiale della Comunità Europea e in data 15.9.97 sulla Gazzetta Ufficiale della Repubblica Italiana.
Ulteriori informazioni possono essere richieste a qu[redacted] Comando - Ufficio Contratti (tel. 081/260657).

[redacted] CAPO DEI SERVIZI E DIRETTORE DI COMMISSARIATO
col. com. Alfonso Di Giorgio

CASA DI RIPOSO "GREPPI GIOVANNI E [redacted]"
CARESANA - Prov. Vercelli
Avviso esito di gara
Lavori ampliamento reparto per non autosufficienti (R.A.F.) [redacted] base d'asta lire 998.117.115. Imprese invitate: diciannove. Imprese partecipanti: otto. [redacted] Impresa COMEL s.r.l. - Crescentino (Vc). Ribasso: Tredicopercento.
IL VICE [redacted] Conti Raffaele

[redacted]MINISTERO DELLA [redacted]
DIREZIONE GENERALE [redacted] COMMISSARIATO
[redacted] DIVISIONE
Rettifica avviso di gara
Le date relative all'avviso di gara, pubblicato sulla G.U.R.I. n. 188 del 13 agosto - foglio delle inserzioni - e rettificato con G.U.R.I. n. 200 del [redacted] agosto 1997 - foglio inserzioni -, inerente la licitazione privata per l'appalto del servizio ristorazione (preparazione, confezione e distribuzione pasti con derrate a diretto approvvigionamento da parte delle ditte aggiudicatarie) nonché pulizia dei locali cucina, mensa, refettorio e spazio di pertinenza sono così modificate:
data limite ricevimento domande di partecipazione:
"8 [redacted] 1997" anziché "5 settembre 1997";
data giorno gara:
"27 ottobre 1997" anziché "29 settembre [redacted]".
IL DIRETTORE GENERALE

MINISTERO PER I [redacted] CULTURALI [redacted]
SOPRINTENDENZA ARCHEOLOGICA DI POMPEI

1) Ente appaltante: Ministero per i Beni Culturali e Ambientali - Soprintendenza Archeologica di Pompei via Villa dei Misteri 2 80045 Pompei 081-8575111, intende appaltare, a mezzo di licitazione privata, i lavori specificati nel successivo punto 2)
[redacted]) Oggetto dell'appalto: lavori [redacted] rifunzionalizzazione del Complesso Casina Dell'Aquila per l'affidamento dei servizi aggiuntivi
[redacted]) Importo a base d'asta: L. 1.645.740.000 [redacted] Iva;
[redacted]) Categorie A.N.C. richieste:
Categoria prevalente 2 - Classifica di iscrizione fino a L. 1.500.000.000. Le categorie impiantistiche potranno essere subappaltate nel rispetto delle indicazioni dell'art. 34 della legge 109/94, ad imprese iscritte all'A.N.C. ed in regola [redacted] la certificazione ai sensi della legge 46/90.
5) Procedura di aggiudicazione: licitazione privata con il [redacted]etodo del massimo ribasso sull'importo posto a base [redacted] gara ai sensi dell'art. 21 comma 1 della legge 11 febbraio 1994 n. [redacted], così come modificata dalla legge n. 216/95 con la precisazione che non saranno ammesse offerte in aumento.
Si procederà all'esclusione automatica delle offerte che presentino una percentuale [redacted] ribasso pari o superiore alla media aritmetica dei ribassi percentuali delle offerte ammesse, incrementata dello scarto medio aritmetico dei ribassi percentuali che superano la predetta media. La procedura di esclusione non è esercitabile qualora il numero delle offerte risulti inferiore a cinque.
La tariffa prezzi applicata dovrà intendersi quella [redacted] Provveditorato alle OO.PP. [redacted] Campania in vigore [redacted] luglio 1990.
L'appalto si [redacted] affidato a corpo.
7) Requisiti: le ditte partecipanti dovranno essere iscritte all'Albo Nazionale Costruttori [redacted] ctg. 2 (prevalente) per una classifica non inferiore a L. 1.500.000.000.
Sono [redacted] a partecipare, oltre [redacted] imprese singole, anche [redacted] temporanee, i consorzi e le cooperative ai sensi della normativa vigente in materia. Nel caso di Associazioni Temporanee [redacted] Imprese, i requisiti di cui al punto 10 dovranno essere posseduti da ciascuna delle imprese associate nella misura minima prevista dall'art. 8 del [redacted] 10 gennaio 1991 [redacted].
8) Termine di esecuzione dei lavori: l'appalto deve essere eseguito entro diciotto mesi dalla data di consegna dei lavori
[redacted]) Finanziamento: Fondo Europeo [redacted] Sviluppo regionale nell'ambito del Programma operativo «Sviluppo e valorizzazione del Turismo sostenibile nelle Regioni dell'obiettivo 1» - Sottoprogramma I misura 5 «Servizi per il turismo culturale» Progetto «Pompei - Rifunzionalizzazione del complesso della Casina Dell'Aquila per i servizi aggiuntivi» - decreto interministeriale 5 febbraio 1997
10) Modalità di presentazione e di predisposizioni delle domande di partecipazione: [redacted] domande [redacted] partecipazione, redatte in carta legale, dovranno pervenire entro giorni 30 dalla pubblicazione del presente avviso, a mezzo plico raccomandato, all'indirizzo di cui al punto 1). Dette domande dovranno essere datate e sottoscritte (con firma autenticata ai sensi della legge 15/68) dal legale rappresentante o [redacted] titolare dell'impresa ed essere contenute in un'apposita busta [redacted] quale sarà evidenziato, oltre la ragione e denominazione sociale della ditta, anche il riferimento di cui [redacted] punto 2).
In tale domanda di partecipazione [redacted] parti dovranno altresì dichiarare:
a) di essere iscritte all'Albo Nazionale Costruttori alla ctg. [redacted] per la classifica minima fino a L. 1500 milioni,
[redacted]) [redacted] non ricorrenza a proprio carico di alcuna delle condizioni di esclusione dagli appalti previste dalla normativa vigente in materia;
c) di aver preso visione dei luoghi [redacted] proprio rappresentante legale o del proprio direttore tecnico o di persona all'uopo delegata, previa sottoscrizione di apposito registro in possesso degli Uffici Tecnici [redacted] Soprintendenza Archeologica;
d) di essere in regola [redacted] gli [redacted]ghi contributivi e previdenziali riservandosi di presentare, in fase [redacted] eventuale aggiudicazione, le certificazioni liberatorie Inps, Inail, Cassa Edile in originale.
11) Validità delle offerte: le offerte [redacted] ditte concorrenti rimarranno fisse e immutabili per un periodo di [redacted]. 90 decorrenti dalla data prevista per la presentazione delle offerte.
12) Termine per l'Ente Appaltante per la diramazione degli inviti: gli inviti a presentare l'offerta saranno inviati entro il termine massimo di 120 giorni dalla data [redacted] pubblicazione del bando di gara.
13) Subappalto: il subappalto [redacted] regolato ai sensi dell'art. 34 della legge 109/94 e ss.
13bis) Garanzie: per le garanzie si farà riferimento alle disposizioni [redacted] cui all'art. 30 della legge 109/94 e ss.
14) Responsabile del procedimento: architetto Maria Grazia Del Greco.
Il presente avviso è stato inviato all'Ufficio Inserzioni del Poligrafico e Zecca dello Stato per la pubblicazione sulla Gazzetta Ufficiale della Repubblica Italiana [redacted] data 10.09.97.

IL SOPRINTENDENTE **Pietro Giovanni Guzzo**

[redacted]

C.R. Bologna 21000; Ina Banca Marino 1430; Kariba 52-54; Norditalia Ass. 340; Nuovo Pignone 9600; Credito Emiliano 37600-38000; Data Base 1820-1850; Bca Pop Irpinia 92000. **WARRANT** Sai Risp. 450-470; Bca Pop Bg. 02-04 390-400; Calcemento 1100-1500; Diritti Bco Napoli 10; Obb. Cv. B. P. Emilia-Rom. 115

[redacted]

Amsterdam (Aex) 902,77 (+0,51%); Bruxelles (Bel-20) 2386,88 (+0,37%); Francoforte (Dax) [redacted],48 (-0,24%); Hong Kong (Hang Seng) 14419,45 (+0,05%); Londra (Ft-se100) 5045,20 (+0,66%); Madrid (Generale) 608,05 (+1,09%); Parigi (Cac 40) 2978,37 (+1,16%); Sydney (Generale) 2696,30 (+0,63%); Tokyo (Nikkei) 17930,09 (+1,39%); Zurigo (Swiss Market) 5629,00 (+1,41%); New York (Dow Jones) 7922,72 (+0,46%)

OBBLIGAZIONI DEL 18-09-97

Titoli	Milano	Titoli	Milano	Titoli	Milano	Titoli	Milano	Titoli	Milano
Enel 85/00 ind	111,75	Mediob 96/06 [illegible]	97,10	CCT 1.5.99	100,07	CCT 1.11.00	99,64	BTP 9.50% 1.12.99	107,30
Enel 85/00 ind [illegible]	101,60	Mediob [illegible] 96/06	91	CCT 1.7.98	100,12	CCT 1.1.01	99,83	BTP 8% 1.11.00	101,08
Enel 86/01 ind	[redacted]	Mediob 96 [illegible]	37,37	CCT 1.8.98	100,15	CCT 1.1.04	99,66	BTP 8% 15.2.00	101,13
Enel 89/99 ind	107,40	[illegible]	94,43	CCT 1.9.98	100,28	CCT 1.5.04	99,53	BTP 10.50% 1.4.00	110,83
Enel 90/98 ind	127,94	[illegible]	74,67	CCT 1.10.98	100,39	CTZ 31.10.97	97,90	BTP 8% 15.5.00	101,22
Enel 91/01 ind	[redacted]	Mediob [illegible]	171,95	CCT 1.11.98	100,40	CTZ 30.12.97	97,19	BTP 10.50% 15.7.00	112,38
Enel 91/03 ind	104,85	Mediob Ferrovie [illegible]	114,80	CCT 1.12.98	100,50	CTZ 29.2.98	96,58	BTP 10.50% 1.11.00	113,29
Enel 92/00 ind	104,21	[illegible]	109,90	CCT 1.1.99	100,43	CTZ 30.4.98	95,66	BTP 9.50% 1.2.01	114,27
Enel 93/03 ind	103,60	Parmalat 94/00 TV	102,30	CCT 1.2.99	99,53	CTZ 30.6.98	95,10	BTP 12.50% 1.3.01	120,20
Enel 9.60% 93/03	111,70	**CONVERTIBILI**		CCT 1.3.99	100,64	CTZ 15.7.98	95,44	BTP 8.25% 1.7.01	108,74
Enel 93/03 TV	104,75	Banca Carige TV 99/01	96,70	CCT 1.4.99	100,77	CTZ 31.8.98	94,36	BTP 12% 1.9.01	121,84
Efim 95/03 [illegible]	69,60	B. Pop. Bergamo CV 95/00	[illegible]	CCT 1.5.99	100,60	CTZ 15.10.98	94,10	BTP 7.75% 15.9.01	107
IRI 7.18% 96/06	107,90	[illegible]	153,50	CCT 1.6.99	100,66	CTZ 30.10.98	93,41	BTP 12% 1.1.02	122,65
Cassa DP 94/01 TV	100,31	[illegible]	98,61	CCT 1.7.99	100,77	CTZ 30.12.98	93,25	BTP 6.25% 1.1.02	102,66
Cassa DP 94/99 TV	100,20	Cred. fond [illegible]	102,17	CCT 1.11.99	101	CTZ 15.1.99	93,02	BTP 6.25% 1.3.02	103,13
CCOP 8% 13/5/2005	100,35	[illegible]	110,31	CCT 1.1.00	101,09	CTZ 15.3.99	92,18	BTP 12% 1.5.02	124,10
CCOP 8% 13/10/2006	102	[illegible]	119,67	CCT 1.2.00	101,23	CTZ 14.5.99	91,41	BTP 6.25% 15.5.02	102,18
CCOP [redacted]	100	[illegible]	119,57	CCT 1.3.00	101,39	CTZ 15.7.99	89,57	BTP 12% 1.9.02	125,45
CCOP [illegible] 7% 2005	97,85	Mediob. [illegible]	104,21	CCT 1.5.00	101,57	BTP 12.50% 1.11.97	99,74	BTP 12% 1.11.02	126,75
Autostr 93/00 TV	101,70	[illegible]	115,57	CCT 1.6.00	101,63	BTP 12% 1.1.98	100,67	BTP 11.50% 1.3.03	125,17
AZ FF SS 85/00 ind	111,65	[illegible]	103,53	CCT 1.4.00	101,27	BTP 12.50% 1.3.98	100,74	BTP 11% 1.6.03	123,50
AZ FF SS 85/94 [illegible]	101,43	[illegible]	101,27	CCT 1.10.00	100,82	BTP 11.50% 1.3.98	101,68	BTP 10% 1.1.03	119,58
AZ FF SS 90/01 TV	102,10	[illegible]	176,54	CCT 1.5.01	100,74	BTP 12.50% 1.3.98	102,12	BTP 9% 1.10.03	114,71
AZ FF SS [illegible]	101,81	Saffa 95/97	104,27	CCT 1.4.01	100,86	BTP 10.50% 15.4.98	101,85	BTP 8.50% 1.1.04	117,44
AZ FF SS 92/01 TV	101,85	**TITOLI DI STATO**		CCT 1.6.01	100,86	BTP 11% 1.6.98	102,63	BTP 8.50% 1.4.04	112,67
AZ FF SS 94/02 TV	100,85	[illegible]	81	CCT 1.8.01	100,90	BTP 12% 20.6.98	103,43	BTP 8.50% 1.8.04	112,80
AZ FF SS 9.9% [illegible]	111,67	[illegible]	29,65	CCT 1.9.01	100,45	BTP 10.50% 15.7.98	103,27	BTP 8.50% 1.1.05	110,80
AZ FF SS 94/04 [illegible]	103,35	[illegible]	99,23	CCT 1.10.01	100,53	BTP 12% 1.8.98	103,11	BTP 10.50% 1.4.05	125,40
AZ FF SS 95/07 TV	100,45	[illegible]	44,79	CCT 1.4.02	100,49	BTP 12% 18.9.98	105,14	BTP 10.50% 1.9.05	128,70
AZ FF SS 96/05 TV	100,31	[illegible]	94,06	CCT 1.6.02	100,51	BTP 9% 1.10.98	107,83	BTP 9.50% 1.2.06	120,92
Ausa 95/00 [illegible]	111,70	[illegible]	97,59	CCT 1.8.02	100,86	BTP 10.50% 1.11.98	104,70	BTP 8.75% 1.7.06	116,38
S. Paolo [illegible]	[redacted]	[illegible]	97,14	CCT 1.10.02	100,80	BTP 8.50% 1.1.99	103,14	BTP 7.75% 1.11.06	108,85
S. Paolo [illegible]	100	[illegible]	96,64	CCT 1.11.02	100,82	BTP 12% 17.1.99	107,15	BTP 6.75% 1.2.07	103,66
S. Paolo [illegible] Conv	101	[illegible]	98,31	CCT 1.12.02	100,83	BTP 9.50% 1.2.99	104,71	BTP 6.75% 1.7.07	103,86
S. Paolo [illegible] 5%	94,80	[illegible]	99,70	CCT 1.2.03	100,72	BTP 8.50% 1.4.99	103,96	BTP 9% 1.11.23	125,21
S. Paolo [illegible] 5%	[redacted]	[illegible]	95,74	CCT 1.4.03	100,69	BTP 12% 18.5.99	109,31	BTP 7.25% 1.11.26	105,78
Costa Crociere 95/01 TV	102,50	CCT [illegible]	94,87	CCT 1.5.03	100,74	BTP 8.25% 1.7.99	104,39	CTO 12% 19.9.97	n.r.
Mediob [illegible]	100,75	CCT [illegible]	100,03	CCT 1.7.03	100,74	BTP 8.50% 1.8.99	104,44	CTO 12% 20.1.98	101,30
Mediob 95/00 [illegible]	109,61	CCT [illegible]	100,93	CCT 1.9.03	100,95	BTP 7.50% 1.10.99	103,52	CTO 12% 16.5.98	[redacted]

I CAMBI DELLE VALUTE

VALUTE ESTERE	MILANO IERI	MILANO PRECEDENTE
Dollaro Usa	1725,79	1730,23
ECU	1912,69	1912,82
Marco tedesco	975,85	975,91
Franco francese	290,49	290,46
Sterlina	2780,55	2785,33
Fiorino olandese	866,56	866,81
Franco belga	47,292	47,285
Peseta spagnola	11,565	11,564
Corona danese	256,26	256,34
Lira irlandese	2577,81	2586,42
Dracma	6,172	6,178
Escudo portoghese	9,597	9,601
Dollaro canadese	1247,83	1246,69
Yen giapponese	14,249	14,377
Franco svizzero	1163,39	1166,26
Scellino austriaco	138,66	138,66
Corona norvegese	240,44	238,56
Corona svedese	227,87	226,51
Marco finlandese	326,51	325,27
Dollaro australiano	1234,80	1243,55

LIRA INTERBANCARIA

Periodo	Denaro	Lettera
Overnight	6,730	6,810
Call	6,820	6,900
T/N	6,750	6,830
S/N	6,750	6,830
1 Settim.	6,740	6,820
2 Settim.	6,730	6,810
1 mese	6,710	6,790
2 mesi	6,670	6,750
3 mesi	6,620	6,700
6 mesi	6,420	6,500
9 mesi	6,180	6,260
12 mesi	5,990	6,070

A cura dell'Istituto Bancario San Paolo

RISTRETTO A MILANO

Titoli	Quotazioni	
Autostrade Merid	8610	0,00
Banca Pop. Comm. Industria	23250	-0,84
Banca Pop. Crema	55800	2,02
Banca Pop. Cremona	[redacted]	0,00
Banca Pop. d'Emilia - Romagna	99500	0,00
Banca Pop. Intra	12900	-0,39
Banca Pop. Lodi	11440	-0,52
Banca Pop. Luino e Varese	7710	0,00
Banca Pop. Siracusa	[redacted]	0,00
Banca Pop. Novara	8990	7,82
Banca Pop. Sondrio	29450	0,00
Banca Prov. N[redacted]	2475	0,81
Terme di Bognanco	—	—
Calz. Varese	—	—
Italiana Ass.	13350	0,00
Napoletana Gas	[redacted]	0,00
Condotte Acqua	sosp.	—
Creditwest	—	—
Finanza ord.	—	—
Frette	3450	1,47
Zerowatt	—	—
Cibermine	—	—
Ferrovie Nord Milano	850	3,53
Ifis prv.	990	0,00
Broggi Izar	—	—
N Edificar	—	—
N Edific risp.	—	—

ORO: CHIUSURE

(Prezzi venditori in $ per oncia troy · gr. 31,1035)

Mercati	18-09-1997	17-09-1997
Londra	320.85	320.45
Zurigo	320.85	320.45
Parigi	320.85	320.45
New York	0.00	0.00
Milano (L/gr)	17802.00	17827.00
Hong Kong	0.00	0.00

Elaborazione dei dati a cura dell'Istituto Bancario San Paolo di Torino — Quantità definitive della seduta precedente

IL MERCATO AZIONARIO DEL 18-09-97

Le quotazioni di oggi: Videotel, pagina *32323#

Azioni	Lire	Diff. Lire	Minimo 1997	Massimo 1997	Quantità trattate
A Acq De Ferr o	5325	-	4175	5317	4020
Acq De Ferrari r	2168	+8	2060	2458	6000
Acq Nicolay	4450		4327	5250	2000
Acqua Marcia	348	-7	315	479	30000
Aedes	9304	+424	6450	9577	84000
Aedes risp	[redacted]	+231	3460	5245	167000
Aeroporti di Roma	15357	+27	13644	16317	439000
Alcatel cat A	1342	-79	564	1471	8860000
Alcatel prv	1132	-66	281	1200	5370000
Alcatel risp n.c	427	-	471	427	1410000
Alleanza Ass	15969	-124	10074	16705	1274000
Alleanza Ass. risp	9093	-53	7342	9506	131500
Alsace Sus	13284	+23	10272	13877	16000
Amga	1141	-8	1106	1481	370000
Ansaldo	2121	—	1503	2182	[redacted]
Acquas	[redacted]	+36	2355	3107	137500
Austrena	6265	+95	[redacted]	7043	35000
Ausiliare	3390	+89	2290	3384	22000
Autogrill	[redacted]	+7	1431	5123	229500
Autostrada To-Mi	[redacted]	+651	9957	12626	43000
Autostrade Pri pr	3952	-16	2899	[redacted]	950000
Avir Finanziaria	18250	—	17160	[redacted]	1500
B Bastogi Irbs	56		51	77	[redacted]
B.ca Agr. Mantovana	13093	-44	11376	13494	66500
B.A. Mantovana w 01	867	-2	356	1177	[redacted]
Banca A[redacted]	17957	-	9470	16253	[redacted]
B.ca [illegible]	13027	+64	10000	15372	10000
Banca Carige	11740	-2	10904	11964	[redacted]
Banca di Legnano	6908	+2	5161	[redacted]	367000
Banca di Roma	1527	+12	1123	1735	6745000
Banca di Roma w B	96	-1	31	106	3690000
B.ca Fideuram	5635	+31	3245	5625	1337500
B.ca Naz. Lavoro p	17120	+296	12177	18074	60000
B.P. Berg-C. Vares	24902	+274	23000	[redacted]	192000
B.P. Berg. w 2000	716	+3	367	852	1015000
B.ca Pop. Brescia	11595	+58	3209	12192	150000
B.ca Pop. [redacted]	9745	+14	7087	11663	1376000
B.ca Pop. Spoleto	15925	-38	8840	15100	8500
Banca S. Paolo Bs	3581	+2	3255	4066	126000
B.C. [redacted] w 90	1504	5	855	1725	38000
[illegible]	3282	11	2470	3310	107500
[illegible] ord	1215	+9	925	1267	560000
[illegible] prv	545	+4	505	708	205000
[illegible] risp	540	-	539	739	320000
Banca Toscana	3419	+7	2616	3842	47500
B. Ambrosiano [illegible]	11560	+175	3566	11584	1096000
[illegible]	414	44	2385	4166	2934000
Banco di Chiavari	3414	+17	2542	3554	117500
Banco Napoli ord	1092		589	545	n.t.
Banco Napoli r. nc	1151	+134	659	1151	3335000
B.co Sardegna risp	14540	-451	12193	15690	1000
[illegible]	9341	+20	5500	10949	30000
Bayer	56185	+612	59840	74591	3000
Benetton	27874	+6	18460	29436	521500
[illegible]	35	+9	22	36	1300000
[redacted]	6190	—	5572	6656	1000
[illegible]	12500	-	10957	11616	n.t.
Brembo	21105	-67	15964	[redacted]	24000
Brioschi	190	-2	155	260	75000
Bulgari	10925	+245	6851	11241	295000
C Caffaro ord	1583	+5	1306	1834	990000
Caffaro risp	1689	+20	1415	1970	15000
Calcemento	2395	-301	1754	4353	1053000
Calp	5966	-31	5188	6341	119000
Caltagirone ord	1155	+12	980	1223	225000
Caltagirone risp	890	—	890	1050	n.t.
[illegible]	3150	—	2370	3250	29000
Carraro	8546	[redacted]	6759	9100	[redacted]
[illegible]	3400	+47	[redacted]	3918	10000
Cantieri Cotun	2380	+30	1810	2380	2500
Cantieri C. risp	2150	—	[redacted]	2290	n.t.
Cart. Burgo ord	10339	+218	[redacted]	[redacted]	390000
Cart. Burgo prv	10455	+415	9375	[redacted]	n.t.
Cart. Burgo risp	8500	—	8055	9050	[redacted]
Cementir	1647	+91	929	1647	[redacted]
Cement. Augusta	2600	-1	2150	2600	n.t.
Cement. Barletta	5000	-	4175	5280	2400
Cem. Barletta r.n.c	3540		3000	3700	[redacted]
Centen. & Zinelli	99	-	90	104	[redacted]
Ceramiche Ricchetti	1685	3	1550	1964	67500
Cigahotels	873	+4	633	899	1050000
Cigahotels risp	818	+17	727	1062	30000
Cir ord	1025	+7	934	1421	620000
Cir risp nc	731	+1	482	761	1190000
Cmi	724	12	630	965	230000
Cmi w 2000	226	-1	119	349	810000
Cofide	660	-1	525	876	410000
Cofide risp	452	-3	363	525	370000
Comau	5058	-2	3670	5790	87500
Comit ord	4799	-40	2738	4854	17842000
Comit risp	3763	+30	3114	3846	168000
Commerzbank	59767	+1087	38500	70079	4250
Compart ord	898	+9	599	940	14890000
Compart risp	800	+4	524	830	1150000
Compart w ord	51	-	35	57	4908000
Compart w ord 98/1	204		127	274	1410000
Compart w ord 98/2	202	+4	113	261	420000
Cond. Acq. Torino	4800	—	3957	5687	1000
Costa Crociere	4340	+10	3550	4532	2500
Costa Croc. r.n.c	2735	—	2700	2898	5000
Costa Croc. w 99	514	-6	238	574	550000
Credito Agr. Bresc	12437	+60	9762	13935	35500
Cr. Bergamasco	34397	+72	20170	34463	43000
Credito Fondiario	1846	+18	1398	2340	125000
Credito Italiano	3824	+160	1678	3824	42367500
Credito Ital. risp	2130	+92	1389	2468	157500
Credito Ital. w 97	2056	+154	181	2056	74980000
Credito Valtellinese	12684	+28	12001	13790	14000
Cred. Valt. w 97	2600	+2	1031	4159	12000
Crespi	4656	-66	4227	6040	120000
Csp International	17740	+90	16999	18587	102750
Cucirini Cantoni	1560	-5	1043	1694	36000
D Dalmine	437	-3	337	442	3800000
Danieli & C	13108	-102	11476	13788	45000
Danieli & C. risp	6783	+9	5804	6061	18000
Danieli w	1785	-2	1238	2204	36000
Deroma Holding	10213	-111	9035	11977	19000
E Edison ord	8695	-38	7034	10756	3220000
Ed. La Repubblica	3326	-25	2126	3253	197500
Eni	10342	-5	7825	10830	14329000
Ericsson	39380	+1508	19994	39380	40500
Eridania Beghin-Say	243000	+286	233100	283600	200
Esaote Biomedica	4356	-33	4225	5379	106000
Euromobiliare	3089	-6	1719	3656	40800
F Falck	7089	+34	6111	8043	26000
Falck risp	7641	-	5050	7641	n.t.
Fiar	4427	—	3669	5000	n.t.
Fiat ord	5918	-40	4236	6930	14666000
Fiat prv	2906	+6	2389	3531	4301000
Fiat risp	3194	—	2606	3639	3069000
Finarte	1091	-9	666	1199	90000
[redacted] prv	576	+14	357	706	30000
Finarte r.n.c	559	-1	552	877	120000
[illegible]	1089	-11	950	1725	40000
Fincasa 44 ord	192	+2	137	236	150000
Finmeccanica ord	1135	-18	620	1495	680000
Finmeccanica risp	986	—	617	1169	110000
Finmeccanica w	25	+2	20	169	[redacted]
[illegible]	sosp	—	121	121	n.t.
[illegible] risp	sosp		189	189	n.t.
Franco Tosi	19672	-422	10555	20279	11000
Franco Tosi w	212	-26	134	250	175000
G Gabetti	1235	—	785	1355	50000
Garboli Rep	2000	—	1200	2300	5000
Gemina ord	629	-2	470	755	1156000
Gemina w ord 98	100	-2	57	139	1425000
Gemina risp	1001	-1	767	1924	45000
Generali	38755	+169	27778	38755	3268000
Generali w 97	38414	+139	525	38414	144250
Gewiss	29478	-79	16861	30032	34500
Gildemeister	5887	-17	4821	5983	151000
Gim ord	1333	+76	861	1333	2260000
Gim risp	1606	+22	1063	[redacted]	[redacted]
Gim w ord 97	194	+28	32	194	1050000
Gottardo Ruffoni	sosp	—	103	163	n.t.
H Hpi ord	899	+2	784	1134	5895000
Hpi w ord 98	98	-	73	321	5890000
Hpi risp	774	-7	646	994	580000
I Idra Presse	4222	-65	4043	4321	60000
Ifi prv	23027	+243	15958	24865	1034000
Ifil ord	5860	+58	4436	6291	780000
Ifil risp	3095	+15	2783	3500	1260000
Ifil w ord 99	1472	+3	1061	1689	22000
Ifil w risp 99	773	+5	637	955	56000
Ima	7820	+5	5606	7820	42000
Imi spa	17445	-197	12788	18452	1405500
Imm. Metanopoli	1165	+8	1032	1321	125000
Impregilo ord	1220	-15	[redacted]	1417	720000
Impregilo risp	1115	-1	1034	1348	70000
Impregilo w ord 99	494		402	[redacted]	[redacted]
Impregilo w ord 01	486	+1	388	526	265000
Ina	2616	-19	1869	2779	10566000
Intek	814	-6	787	976	20000
Intek r.n.c	663	-2	663	819	10000
Interbanca ord	sosp	—	—	—	n.t.
Interbanca prv	33850	—	29500	37433	n.t.
Intermobiliare	2900	—	2680	3014	10000
Interpump	4763	-11	4496	5606	58000
Ipi	1611	-3	1663	1916	45000
Isefi	9400	+118	9195	10566	46500
[illegible]	925	+38	215	1018	330000
Italcementi ord	12451	-68	8176	12541	302000
Italcementi risp	4539	+14	3610	4785	353000
Italcementi w. risp	292	-5	214	830	684000
Italfondiario	25100	—	28000	35000	n.t.
Italgas	5767	-41	5057	7245	2991000
Italmobiliare	30023	-482	22483	30518	39500
Italmobiliare risp	13646	+5	11059	14818	77500
J Jolly Hotels ord	8200	—	5875	8790	n.t.
Jolly Hotels risp	7100	—	7100	10320	n.t.
L L'Espresso SpA	6952	-37	4164	7007	145000
La Doria	4519	-58	4154	6383	11000
La Fondiaria Ass. Ord	8899	-44	5223	9325	1737000
La Fondiaria r.n.c	3642	-86	3202	4197	59000
La Gaiana	3250	—	3000	3470	5000
La Previdente	10719	-93	7657	11227	75000
Linificio ord	848	+48	562	942	560000
Linificio risp	636	+29	487	693	230000
M Maffei	2190	—	2147	2676	2500
Magneti Marelli ord	2970	+40	1642	3145	370000
Magneti Marelli risp	1760	+7	1600	1923	35000
[illegible]	2012	+140	390	2596	60000
Manuli Rubber	5587	+40	5523	5989	100000
Marangoni	4452	-8	4040	5612	3000
Marzotto	18585	+809	9761	18585	60000
Marzotto risp	18154	+562	9750	19000	9000
Marzotto risp nc	7004	+4	5510	7244	10000
Mediaset	8482	+37	6549	8482	3921500
Mediobanca	13387	+388	7986	13387	4955000
Mediolanum	22921	+319	14101	24556	155500
Merloni	6309	+7	3300	6447	82500
Merloni risp	2157	-27	1284	2230	37500
Milano ass. ord	4829	-67	3619	5216	200000
Milano ass. risp	2470	+10	2330	3197	68000
Mittel	1416	-1	1150	1563	40000
Mondadori	11513	+210	9574	13815	660000
Mondadori risp	[redacted]	[redacted]	6837	8863	1000
Monrif	570	—	485	630	10000
Montedison ord	1276	+21	1011	1343	42180000
Montedison risp. di	1497	-3	1167	1802	10000
Montedison risp n.c.	964	+7	869	1213	5310000
[redacted]	1114	-7	624	1149	800000
Montefibre risp	896	-4	795	1056	140000
Montefibre w risp 97	54	-	78	81	1100000
N Nai	279	-5	180	550	100000
Necchi ord	653	+33	570	960	130000
Necchi risp nc	1572	—	1572	1572	n.t.
O Olcese	800	—	745	1050	n.t.
Olivetti ord	877	-	459	934	11392000
Olivetti prv	1617	-53	882	2154	76800
Olivetti risp nc	815	-11	489	845	1030000
P Pagnossin	7749	-20	5242	8017	51000
Parmalat Fin	2783	+22	2113	2881	5572500
Parmalat w ord 99	1783	+8	1302	1871	1213000
Parmalat w ord 03	1574	+5	1249	1711	215000
Perlier	300	-5	252	349	40000
Pininfarina ord	30712	-356	15220	32601	24000
Pininfarina risp	29608	—	14580	32412	3500
Pirelli SpA	4684	-111	2895	5119	6075000
Pirelli SpA r.nc	2456	-42	2244	2921	157500
Pirelli & C. ord	2683	-28	1976	3027	625000
Pirelli & C. risp	2024	+22	1799	2263	85000
Poligrafici edit	2690	—	2643	3383	4000
Premafin	499	-1	424	591	270000
Premuda ord	1789	+37	1564	1885	55800
Premuda risp	1700	—	1559	1795	n.t.
R Ras ord	14944	+32	12683	16640	908500
Ras risp	8708	-16	7996	9862	226500
Ras ord 97 warrant	4450	+23	2843	6322	442500
Ras nc 97 warrant	2873	+10	1983	3845	136000
Ratti	3516	-2	3100	3862	15000
Recordati ord	13106	+106	11100	13560	2000
Recordati Risp. nc	6850	+5	5999	7310	21000
Repa ord	16000	—	9975	16000	n.t.
Repa risp	40540	—	40545	40840	n.t.
Reno De Medici	2429	-64	1431	2493	1240000
Rinascente ord	11154	+60	[redacted]	11778	514000
Rinascente prv	4092	+27	3222	4110	171000
Rinascente risp	5072	-1	3800	5257	127000
Rinascente w. ord	1323	+4	615	1447	402000
Rinascente w. risp	321	+1	214	357	264000
Risan. Napoli risp	10000	—	9150	10700	1500
Risan. Napoli ord	20000	—	16300	21500	n.t.
Riva Finanziaria	5105	+5	3528	7719	18000
Rodriquez	sosp	—	930	930	n.t.
Roland Europe	4730	-14	4596	5558	41000
Rolo Banca 1473	23157	+129	13906	23439	1368500
S Saes Getters o	30057	-354	21769	31391	7000
Saes Getters prv	20115	+282	14555	20990	8750
Saes Getters risp	20090	+161	14549	22643	9250
Saffa ord	3625	-59	2718	4093	689000
Saffa risp. [illegible]	3535	+62	2510	3920	42500
Saffa risp nc	1593	-43	1019	1712	605000
[illegible] ord	44122	+293	25135	46835	3500
[illegible] risp.	30800	—	23150	30800	n.t.
Sai ord	15867	-41	11519	16371	90000
Sai risp	5523	-59	4870	6847	173500
Saug ord	9179	+7	6030	9179	93000
Saug risp	4482	+135	3200	4482	53000
Saipem	8932	-11	6991	9614	550000
Saipem risp	5135	—	3700	6003	6000
San Paolo	17250	+82	9145	14945	8700000
Santavaleria	292	+10	110	390	280000
Santavaleria risp	135	—	74	135	440000
Sasib ord	5270	-68	4645	6179	6000
Sasib r nc	3239	+39	2606	3608	15000
Savino del Bene	2099	+23	1845	2451	426000
Schiapparelli	99	+	89	258	1080000
Sci	23	+	14	111	433275000
Seat ord	643	-3	452	657	14970000
Seat risp	416	-2	287	433	4810000
[illegible]	9505	+55	8555	9579	4000
[illegible] ord	12582	+274	5454	12740	35000
Sirti	10063	-57	9320	11520	718500
Smi ord	733	+8	622	797	840000
Smi risp	821	+5	699	830	120000
Smi w ord 97	202	+4	25	221	420000
Smurfit Sisa	1060	+1	1050	1308	30000
Snia Bpd ord	1861	+55	1372	1882	8260000
Snia Bpd risp	1790	+59	1331	1860	25900
Snia risp nc	1242	+41	1071	1345	400000
Sogefi	4353	-27	3249	4495	10000
Sopaf ord	1317	-21	1207	1929	40000
Sopaf risp	948	-3	939	1471	135000
Sondel	2901	-21	2681	3652	1472500
Sorin Biomedica	6457	+44	5232	6771	179000
Standa ord	20030	—	12900	20240	12500
Standa risp	5606	-12	3066	5660	36000
Stayer	1387	-5	1163	1592	197500
Stefanel	2620	+28	1159	3228	135000
Stefanel risp	2477	—	1400	3131	7500
Stefanel w	585	+35	288	691	22500
T Tecnost	3863	-21	2915	4640	160000
Teleco Cavi	5661	+36	4910	7324	9000
Teleco Cavi r.n.c	4688	+34	4098	5367	25000
Telecom Italia ord	11026	-70	6397	12069	15358000
Telecom Italia risp	6166	-77	4781	7007	[redacted]
Telecom It. Mob. ord	6582	-36	3797	6618	19922500
Telecom It. Mob. r	3260	+24	2198	3282	[redacted]
Terme Acqui r.nc	460	—	370	480	n.t.
Terme Acqui	605	+5	530	630	10800
Toro ass. ord	21410	-139	14079	23860	55000
Toro ass. prv	8814	-79	8054	10362	34500
Toro ass. risp	8723	-41	8403	10735	62500
Trenno	3120	—	2700	3300	5000
U Unicem	14282	+29	9896	14909	395000
Unicem risp	5085	+126	3681	5635	113000
Unipol ord	5178	-96	4462	5785	74000
Unipol w ord 98	622	-4	447	741	158000
Unipol prv	3067	+8	2659	3636	160000
Unipol w. prv 98	532	-9	419	659	54000
V Vianini Industria	934	+10	698	934	115000
Vianini Lavori	2634	+2	2248	3231	42500
Vittoria Ass.	5726	-21	5000	6268	25000
Volkswagen	1146562	-6078	596667	1488575	260
Z Zignago	14195	+62	9285	14390	17000
Zucchi	10480	+780	6300	10750	7000
Zucchi risp n.c.	[redacted]	—	3550	5558	7000
Zucchini	11071	-172	10208	13491	15500

* Minimi e massimi non rettificati rispetto ad operazioni sul capitale ed a stacco dividendi.

Il segno + o - non seguito da alcuna cifra indica una variazione positiva o negativa inferiore [redacted] lira.

FONDI D'INVESTIMENTO

ITALIANI

Fondo	17-09	16-09
Adriatic Bond	23426	23357
Adriatic Americ	29141	29239
Adriatic Europe	25096	25112
Adriatic Far East	12179	12265
Adriatic global	23376	23365
Adriatic Multi Fund	26128	26112
Agrifutura	N.P.	23546
Alleanza Obblig	10098	10096
Alpi Azionario	11266	11236
Alpi Monetario	10180	10181
Alpi Obbligaz	10265	10261
Alto Obblig	11596	11600
Alto Bilanciato	14105	14129
Alto Azionario	14083	14057
Alto Monetario	10199	10198
America 2000	23255	22270
Amerigo Vespucci	13895	13746
Aquila Adriatico	13697	13641
Aquila Internaz	17634	17561
Aquila Obbligaz	10567	10556
Arca Az America	29961	29661
Arca BT-Br Term	12651	12562
Arca Az Europa	17620	17515
Arca Az Far East	12687	12618
Arca Az Italia	25480	25355
Arca BB	47112	47063
Arca Bond	16799	16792
Arca B. Dol (Lire)	13185	13129
Arca Bond Ecu (Lire)	10694	10669
Arca Bond Yen (Lire)	10735	10733
Arca MM	19754	19756
Arca RR	13563	13564
Arca TE	22387	22118
[redacted]	23786	23085
Arcobaleno	20807	20803
Armonia	19522	19480
Aureo	35216	34815
Aureo Bond	13140	13110
Aureo Gestioni	14893	14860
Aureo Global	18554	18450
Aureo Monetario	10543	10547
Aureo Multiaz	14054	14010
Aureo Previ	25085	25010
Aureo Ren	26281	26197
Azimut	24530	24454
Azimut America	17779	17793
Azimut Bilanc. Int	17162	17783
Azimut Europa	16925	16904
Azimut Fixed Rate	12359	12356
Azimut Floating Rate	11162	11159
Azimut garanzia	16252	16253
Azimut Gar. Val	9943	9937
Azimut Gr. Italia	21338	21260
Azimut Reddito	20560	20551
Azimut Pacifico	12400	12448
Azimut Rendita Int	12513	12499
Azimut Solidarietà	11305	11304
Azimut Trend	20131	20041
Azimut Trend Eme	11244	11290
Azimut Trend Italia	14804	14155
Azimut Trend Valute	10789	10772
Azimut Trend [illegible]	11790	11730
Azzurro	36332	36077
B.N. Azion. Internaz	20527	20502
B.N. Azion. Italia	14784	14721
B.N. Monetario	10488	10483
B.N. Liquidità	10139	10137
B.N. Obbligaz Italia	13861	13825
B.N. Obblig. Internaz.	11465	11452
B.N. Obbligaz. Italia	10377	10375
B.N. [illegible]	10695	10666
B.N. Reddito Italia	11662	11661
B.N. Previdenza	22168	22153
B.N. Valuta Forte	9.96	9.94
[illegible]	16445	16421
BPB Rendimento	11492	11431
BPB Rubens	14236	14187
BPB Tiepolo	11686	11676
BPB Tiziano	11876	11825
Capitalcredit	22649	22616
Capitalgest	28043	27949
Capitalgest Az	20412	20397
Capitalgest B. Dollari	10865	10832
Capitalgest B. Marchi	9802	9806
Capitalgest Europa	16243	16154
Capitalgest Internaz	17376	17319
Capitalgest Monetario	15090	15063
Capitalgest Pacifico	9075	9081
Capitalgest Rendita	14127	14116
Capitalrend	26463	27127
Carifondo Ala	14823	14816
Carifondo Aries	22566	22153
Carifondo Marte	23425	23315
Carifondo Az. America	11937	11855
Carifondo Az. Asia	10240	10278
Carifondo Az. Europa	11504	11377
Carifondo Az. Italia	11879	11625
Carifondo Bond	13496	13450
Carifondo Cari Az	16373	16314
Carifondo Cedi Obbl	12158	12149
Cent. Gest. Dollari (f)	7.80	7.80
Carif. Magna Graecia	13584	13527
Carif. Marchi Obbl	9909	9867
Carif. Mar. Obbl. (DM)	10.15	10.15
Carifondo Cal. Mon.	16029	16026
Carifondo Delta	37279	37132
Carifondo High Yield	10807	10776
Carifondo Libra	43461	43306
Carifondo Carige Obb	14749	14697
Carifondo Lire [illegible]	21635	21632
Carifondo P.E	17534	17527
Carifondo Tesoreria	10600	10494
Carisbo Blue Chips	15598	15521
Carisbo Strong Cur	11756	11727
Centrale America	24801	23930
Centr. Az. Immob. Int	10791	10782
Centr. America ($)	14.38	14.41
Centrale Bond A ($)	11.38	11.38
Centr. Bond G. (DM)	11.56	11.55
Centrale Capital	30512	30334
Centrale Cash	12597	12588
Centr. Conto Corr	14612	14609
Centr. Em. Asia ($)	7.45	7.46
Centr. Em. Asia	12396	12316
Centr. Giappone	9921	10027
Centr. Giappone (Yen)	890.48	886.70
Centr. Europa	33877	33709
Centr. Europa (Ecu)	17.76	17.65
Centrale Global	27252	27209
Centr. G7 Blue Ch	19861	19826
Centrale Italia	17361	17189
Centrale Money	26083	26029
Centrale Re.	29425	29420
Centr. Cash M (DM)	10.78	10.77
Centrale Cash D ($)	11.19	11.18
Centr. Tasso Fisso	11277	11276
Centrale Tasso Var	10077	10071
Cisalpino Azionario	15860	15665
Cisalpino Bilan	25576	25505
Cisalpino Cash	13993	13990
Cisalpino Cedola	10777	10777
Cisalpino Indice	15545	15481
Cisalpino Redd	15661	15659
Cliam Azioni Italiane	11744	11713
Cliam Cash Imprese	10117	10108
Cliam Fenice	9927	10000
Cliam Orione	9993	10000
Cliam Pegaso	9922	10000
Cliam Regolo	9921	10000
Cliam Sestante	9923	10009
Cliam Sirio	13526	13435
Cliam Liquidità	12139	12136
Cliam Obbl. Estere	12588	12206
Cliam Obbl. Italiane	11839	11837
Colombus Int. Bond	11654	11654
Colombus Int. Bond $	6.31	6.31
Comit Azione	15689	15653
Comit Obbl. Estero	15296	15296
Comit Plus	14872	14872
Comit Reddito	11132	11132
Consultinvest Az	11350	11345
Consultinvest Red	14856	14851
Coopreind	11864	11856
Cr. Trieste Obblig	11124	11114
Credis Globale	11186	11193
Credis Monetario Lire	11330	11329
Credis Obbl. Int	11295	11288
Credis Trend	13442	13382
Cristoforo Colombo	30520	30270
Ducato Az. America	11653	11690
Ducato Az. Asia	10770	10768
Ducato Az. Europa	16541	16426
[redacted] Az. Int	53297	53577
[redacted] Az. Italia	15808	15740
Ducato Az. Giappone	8615	8616
Ducato Az. Paesi Em	9426	9409
Ducato Monetario	12422	12420
Ducato Ob. Dollari	10654	10527
Ducato Ob. Euro 2000	10115	10093
Ducato Red. Int.	12447	12431
Ducato Rep Italia	34969	34874
Ducato Securpi	12417	12344
Epta Azioni Italia	15872	15814
Epta Bond	29213	29207
Epta Capital	20815	20560
Epta Impresa	N.P.	N.P.
Epta Money	20423	20423
Eptainternational	24282	24138
Epta 92	17636	17593
Epta TV	10000	10000
Epta MT	10000	10000
Epta LT	10000	10005
Euganeo	10710	10706
Eurom. Am. Eq. Fund	30842	30809
Eurom. Az. Italiane	19607	19538
Eurom. Blue Chips	22601	22591
Euromob. Capital F	30558	30455
Euromob. Contovivo	17565	17554
Eur. Em. Mkt. E. F.	10024	9957
Eurom. E. Eq. Fund	24261	24088
Eurom. Green Eq. Fund	16051	16017
Eur. Current. Eq. Fund	12616	12592
Eur. High Yield E. F.	14308	14349
Eurom. Inter. Bond	13608	13587
Eurom. Liquidità	11641	11640
Eurom. North Am. Bond	12551	12535
Eurom. North E. Bond	11008	10996
Euromob. Reddito	19814	19811
Euromob. Rendita	12586	12596
Euromob. Risk F	32118	31989
Euromob. Tesoreria	16149	16151
Eur. Tiger Far East	21456	21477
Euromob. Yen Bond	16199	16737
Euromoney	13433	13400
Europa 2000	26079	25799
Ferdinando Magellano	9259	9309
Fideuram azione	22441	22405
Fideuram monetar	21964	21858
Fideuram Performan.	14033	14025
Fideuram Security	14330	14327
Finanza Romagest	15351	15280
Fondattivo	16191	16123
Fondersel	59677	59496
Fondersel America	20023	20356
Fondersel Cash	12967	12965
Fondersel Dollaro	12160	12151
Fondersel Europa	19165	18941
Fondersel ind	12109	12081
Fondersel int	18800	18779
Fondersel Italia	16742	16686
Fondersel Marco	9934	9916
Fondersel Oriente	11672	11568
Fondersel red	18641	18538
Fondersel Serv.	14070	14066
Fondicri Alto Potenz.	17616	17451
Fondicri int	30597	30512
Fondicri I	12480	12473
Fondicri Bilanciato	16365	16290
Fondicri monetar	20563	20655
Fondicri Pr. B	16272	16206
Fondicri P. S. (Ecu)	8.51	8.49
Fondicri S. I	24061	23938
Fondicri Selez. Am	12480	12246
Fondicri Selez. Eur	10948	10791
Fondicri Selez. Or	9991	10010
Fondicri Bond Plus	10803	10775
Fondimpiego	28849	28793
Fondinvest 1	13393	13391
Fondinvest 2	31971	31906
Fondinvest 3	23525	23454
Fondinvest Europa	24621	24373
Fondinvest Paesi E	16541	16452
Fondinvest Servizi	25793	25777
Fondo Centrale	30618	30579
Fondo Genovese	12461	12473
Fondo Floor C. M	13252	13214
Fondo Italimp	13002	12906
Fondoforte	15960	15952
F E F Moneta	10127	10128
Galileo	19379	19340
Galileo Intern.	19662	19590
[illegible]	10117	10117
Genercomit	39302	39028
Genercomit Az. It	15080	14988
Genercomit Br. Int.	10763	10761
Genercomit cap	18681	18609
Genercomit eur	31295	30980
Genercomit int	29262	29339
Genercomit nor	37420	37476
Genercomit mon	18664	18663
Genercomit r	12240	12240
Genercomit Eur.	11114	11090
Genercomit Eur (Ecu)	5.81	5.81
Genercomit Am	11509	11480
Genercomit Am ($)	6.65	6.64
Genercomit Pacifico	10678	10666
Genercomit Espans	12770	12720
Genercomit O. Est.	10957	10845
Geode	21540	21508
Geode Risorse Ital	8015	8000
Geode Paesi Emerg.	12702	12744
Gepocapital	21952	21852
Gepobond	12025	11989
Gepobond $	6.16	6.14
Gepobond Dollari	10653	10630
Gepobluechips	11665	11575
Gepocash	10383	10382
Gepoinvest	21968	21923
Gepored	11247	11243
Gepoworld	18489	18371
Gestiras Americhe	15148	15151
Gestiras Europa	15488	15387
Gestiras Internaz	19725	19700
Gestiras Italia	15957	15902
Gestiras Pacifico	19128	19178
Gestiras Monetario	16909	16907
Gestiras Investimento	15952	15907
Gestiras Pianeta	11267	11256
Gestiras Risparmio	11442	11441
Gesticredit America	18929	18979
Gesticredit Az.	25668	25641
Gesticredit Borsit.	19527	19488
Gesticredit Cash M.	12077	12068
Gesticredit Cedola	10526	10523
Gesticredit Europa	26185	25866
Gesticredit Far East	10087	10171
Gesticredit Fin.	24048	23959
Gesticredit Global	16878	16802
Gesticredit Mercati E	10853	10797
Gesticredit mon.	19927	19920
Gesticredit Pharm	23265	23223
Gesticredit Prev	14709	14710
Gestielle A	15088	15024
Gestielle B	15604	15761
Gestielle I	16825	16695
Gestielle M	15064	15024
Gestielle America	18085	18079
Gestielle B.	15557	15521
Gestielle Emerg. Mark	12673	12563
Gestielle Europa	17043	16856
Gestielle Far East	10431	10441
Gestielle Liquidità	19013	18976
Gestielle BT Italia	10567	10557
Gestielle BT Ocse	10884	10881
Gestielle BT Em. M.	11346	11339
Gestif. Az. Internaz	19990	19851
Gestif. Az. Italia	16044	15986
Gestif. Obb. Int.	N.P.	12629
Gestifondi Monetario	N.P.	14474
[illegible]	41447	41438
Gestiras Coupon	12508	12506
Gestivita	12291	12220
Gestnord Ambiente	13918	13865
Gestnord America $	17.07	17.06
Gestnord Am. (Lire)	29840	29525
Gestnord Banking	16208	16125
Gestnord Europa	16325	16151
Gestnord E (DM)	16.73	16.56
Gestnord Far E. yen	1946.45	1951.45
Gestnord F. E. (Lire)	15145	15090
Gestnord Paesi Em.	13746	13693
Gestnord P. [illegible]	13704	13651
Giallo	14157	14129
Ginevra Monetario	11511	11506
Ginevra Obblig.	12443	12439
Griffebond	16580	16588
Griffecapital	24313	24279
Griffecash	11317	11314
Griffeglobal	13479	13437
Griffeglobal Int.	11799	11781
Grifforeal	14561	14561
Imibond	20999	20922
Imicapital	44227	44178
Imi East	13208	13033
Imi Europa	27341	27021
Imindustria	25394	25386
Imi Italy	24880	24806
Imirendita	18814	18796
Imiwest	16532	16535
Imi West	30818	30657
ING Sel. America	29956	30665
ING Sviluppo Asia	8833	8886
ING Sel. Azionario	24805	24706
ING Sviluppo Bond	21700	21682
ING Sv. Em. Markets	20103	20074
ING Sviluppo E. M. E.	12793	12770
ING Sviluppo E. (Lit)	9621	9637
ING Sviluppo E. (Ecu)	5.07	5.07
ING Svil. Europa	28335	27963
ING Svil. Ind. Globale	21996	22002
ING Svil. Iniziativa	21495	21350
ING Sviluppo Mon.	12814	12809
ING Sviluppo Ol.	21343	20962
ING Svil. Portfolio	34840	33852
ING Svil. Reddito	25077	25046
Industria Romagnola	18214	18127
Interbanc. az	30421	30315
Interbanc. re	31964	31965
Intermob. Fondo	22186	22169
Intermoney	13650	13647
Interb. Bond Manag.	10866	10872
Interb. Stock Manag.	14981	14832
Investilibero	11728	11715
Investire am.	31264	31377
Investire az	21922	21841
Investire bil	19925	19877
Investire Bond	12933	12915
Investire int	21878	21867
Investire glo	17868	17834
Investire int.	14450	14424
Investire Monetario	14805	14801
Investire obb.	31407	31385
Investire par	16151	16293
Italy Bond Manag	11808	11804
Italy Stock Manag.	13421	13391
Italmoney	13112	13108
Lagest az. Italia	31382	31299
Lagest az. intern	29956	29907
Lagest mon. Italia	11990	11988
Lagest obb. Italia	25453	25459
Lagest obb. intern	16455	16409
Leonardo	12143	12140
Lombardo	26239	26203
Marengo	12413	12409
Mediceo America	15113	15200
Mediceo Asia	9606	9636
Mediceo Giappone	10648	10710
Mediceo Mediter.	17106	17099
Mediceo Monetario	12370	12367
Mediceo Mon. Amer	11254	11353
Mediceo America Lit	14509	14276
Mediceo Indice	10412	10374
Mediceo Nord Europa	12464	12294
Mediceo [illegible]	13175	13173
Mediceo Monet. Eur	10850	10878
Mida Azionario	18588	18485
Mida bil	16423	16378
Mida Monetario	17961	17964
Mida obb	23634	23527
Money Time	N.P.	17337
Monetario romagnolo	18994	18984
Multiras	36273	36197
Nagracapital	26363	26295
Nagrarend	N.P.	14376
Nordcapital	20590	20456
[redacted] Cash	12693	12691
Nordfondo Area $	11.87	11.86
Nordf. Area D. (Lire)	20538	20530
Nordfondo Area DM	11.88	11.87
Nordf. Area M. (Lire)	11591	11572
Nordmix	21845	21796
Oasi Az. Italia	13977	13946
Oasi Bond Risk	13636	13598
Oasi Big Risk	16543	16508
Oasi Cr. Risparmio	12140	12099
Oasi Cr. Azionario	14059	14024
Oasi Dollari (Lire)	11870	11865
Oasi Famiglia	10866	10862
Oasi Francoforte	18567	18193
Oasi Gest. Liquid.	12102	12097
Oasi High Risk	14293	14266
Oasi Italian Eq. Risk	17027	16940
Oasi Yen (Lire)	8873	8959
Oasi Londra	13046	11949
Oasi Fr. Svizz. (Lire)	8761	8775
Oasi Marchi (Lire)	9821	9800
Oasi Mon. Italia	13615	13602
Oasi New York	16187	16148
Oasi Obbl. Globale	20150	20127
Oasi Obbl. Intern.	17947	17933
Oasi Obbl. Italia	16832	16912
Oasi Panier Borse	13654	13638
Oasi Parigi	17526	17472
Oasi Previdenza Int.	11976	11975
Oasi Riserva Impr.	11826	11825
Oasi 3 Mesi	10650	10649
Oasi Tokyo	11911	12036
Occidente Romagnolo	15619	15598
Oltremare Azionario	15879	15823
Oltremare Bond	11444	11361
Oltremare Monetario	11624	11621
Oltremare Obbligaz.	12066	12064
Oltremare Stock	16876	16708
Oriente Romagnolo	10195	10225
Oriente 2000	17947	18076
Padano Bond	13294	13206
Padano Indice Italia	14050	13991
Padano Monetario	10274	10279
Padano Obbligaz.	13262	13281
Perfor. Azion. Est.	19425	19341
Perfor. Az. Italia	14736	14669
Performance Cedola	10296	10297
Perfor. Obbl. Lira	13374	13369
Perfor. Obbl. Est.	13554	13545
Performance Mon. 12	14684	14631
Performance Mon. 3	10334	10353
Performance Plus	10862	10835
Persea Monetario	10695	10692
Persea Reddito	10090	10080
Personal Bond	11307	11286
Personal Lira	16088	16064
PersonalDollaro $	12.14	12.12
PersonalMarco D.M	11.51	11.49
Personal Az	22540	22415
Personalfondo mon	20450	20446
Phenixfund	22824	22760
Phenixfund 2	23317	23014
Phenixfund top	17087	16949
Pitagora	14990	14983
Pitagora Int.	13030	13011
Prime M. Am.	32593	32350
Prime M. Eur.	31829	31539
Prime M. Pac	22653	22695
Primebond	21153	21125
Primecapital	60404	60203
Primecash	11694	11686
Primeclub az. it.	29292	29278
Primeclub obbl. it.	24858	24857
Primeclub az. int.	13287	13200
Primeclub obbl. int	11494	11480
Prime Emerging M.	16727	16651
Primeglobal	24669	24629
Primeitaly	20997	20632
Primemonetario	23238	23235
Prime Reddito Italia	12736	12734
Primerend	38119	38022
PrimeSpecial	16556	16542
Professionale	73302	73201
Profess. Gest. Italia	25570	25429
Profess. Gest. Int.	24280	24221
Profess. Mon. Italia	12081	12079
Profess. Redd. Italia	18096	18099
Profess. Redd. Int	11000	[redacted]
Profess. Risp.	[redacted]	25833
Prudential Azion	16123	16060
Prudential Monet	11583	11579
Prudential Mon.	10774	10773
Prudential Obbl	19603	19917
Prudential Sm. Cap	13876	13759
Putnam Europe Eq	13623	13560
Putnam Eur. Eq. (Ecu)	7.20	7.16
Putnam Global Eq	13727	13650
Putnam G. Eq. ($)	7.93	7.89
Putnam Global Bond	12408	12385
Putnam G. B. ($)	7.18	7.16
Putnam Pacific Eq	10172	10211
Putnam P. Eq. ($)	5.93	5.90
Putnam U.S.A. Eq	13257	13219
Putnam USA Eq ($)	7.68	7.64
Putnam U.S.A. Opp.	11381	11389
Putnam USA Opp. ($)	6.56	6.54
Quadrifoglio az.	20950	20821
Quadrifoglio bil.	26781	26615
Quadrifoglio c. bond	12480	12471
Quadrifoglio int.	14416	14152
Quadrifoglio obbl.	21799	21088
Rendicredit	13140	13136
Rendiras	22551	22545
Rep. Italia az.	21474	21406
Rep. Italia BT	32461	32442
Rep. Italia cor.	19488	19447
Rep. Italia cre.	16863	16811
Rep. It. Monetario	10386	10387
Rep. Italia red	26828	26827
RoloAmerica	18991	18744
RoloBonds	13478	13496
RoloCash	12485	12485
RoloEuropa	15653	15488
RoloItaly	14561	14527
RoloGest	25668	25603
RoloInternational	19708	19634
RoloMix	18669	18622
RoloMoney	15458	15857
RoloOriente	11562	11626
RoloRend	16520	16460
Sanpaolo Antares	17666	17596
[redacted] Az. In. El	10307	10306
[redacted]	11680	11649
Sanpaolo Breve Ter.	10807	10800
Sanpaolo Cash	13861	13853
Sanpaolo Ald. Italia	21070	20685
Sanpaolo Andr. A.I.F	37484	37387
Sanpaolo Ant. Redd	17026	17020
Sanpaolo Junior	26045	25946
Sanpaolo Vega Coupon	12355	12361
Sanpaolo Liq. Impr	19753	19745
Sanpaolo H. Ambient	28373	28341
Sanpaolo H. America	18136	18073
Sanpaolo H. Bonds	11319	11297
Sanpaolo H. Eq. Em.	14333	14301
Sanpaolo H. Europa	14281	14142
Sanpaolo H. Finance	33421	33701
Sanpaolo H. Industr	22899	22826
Sanpaolo H. Intern	22780	22729
Sanpaolo H. Pacific	11329	11378
Sanpaolo Ob. Italia	10511	10505
Sanpaolo Ob. It. E.	10507	10608
Sanpaolo Ob. Est. Fl	10199	10186
Sanpaolo Ob. Es. Et.	10026	10016
Sanpaolo Ob. M. Fl	10396	10393
Sanpaolo [illegible]	10159	10154
Salvadanaio az	22261	22153
Salvadanaio bil	26606	26535
Salvadanaio ob	23098	23088
Scudo	11553	11532
Select America	19822	19878
Select Bond	10411	10394
Select Europa	26065	25742
Select Germania	15380	15000
Select Italia	14514	14451
Select Pacifico	11596	11596
Select Rispar. Lire	12297	12294
Sforzesco	14164	14164
Sforzesca mon	13014	13015
Silver Time	N.P.	10679
Sofid Sim	10116	10114
Symphonia Az. Globale	13776	13732
Symphonia Az. Italia	11734	11891
Symphonia Monetario	10342	10340
Symphonia Obbl. Globale	12315	12292
Talento	11509	11435
Vasco De Gama	20030	20344
VenetoBlue	19662	19728
Venetocapital	19757	19723
Venetoventure	14112	14093
Venetocash	18344	18343
Venetorend	21992	21995
Venture time	N.P.	13944
Verdi	12772	12764
Visconteo	37293	37235
Zecchino	17043	17086
Zeta Azionario	14151	14119
Zeta Monetario	16805	16767
Zetabond	22164	22086
Zeta Obbligaz.	11961	11957
Zeta Reddito	10460	10478
Zetastock	26755	26600
Zetaswiss	35474	34871
Fondo Ina val. att.	5104.17	5103.11
Fondo Ina val. est.	N.P.	1785.65
Sai Quota	25956.54	25891.27

ESTERI AUTORIZZATI

Fondo	17-09	16-09
Capital Italia	104.C	103.41
Fonditalia Global	18311	18326
Fonditalia Bond Lira	12012	11705
Fondit. Deutsche Mark	9818	9811
Fonditalia Dollar	11595	11629
Fondit. Em. Mark. Asia	9172	9203
Fondit. Eq. Britain	15532	15327
Fondit. Equity Europe	11548	11393
Fondit. Equity Italy	15127	15129
Fondit. Equity Japan	8388	8421
Fondit. Equity Usa	11790	11717
Fonditalia Lira	11558	11534
Fonditalia Yen	7815	7817
Fonditalia Fl. R. Lira	10845	10841
Interfund Gl. Sicav	9162	9141
Int. Sec. Fund	10039	10217
Italfortune cat. a	102413	[redacted]
Italfortune cat. b	26632	26682
Italfortune cat. c	20701	20721
Italfortune cat. d	21806	21506
Italfortune cat. e	11662	11662
Italfortune cat. f	9704	9704
Euromob. Fund E	3575	3532
Rominvest It. Bonds	247059	243953
Rominvest Short T	359304	358248
Rominvest Universal	69244	69060
Rom. D.M Bond Fund	225404	225494
Rom. D.M Short T	320235	319947
Rom. German Index	781391	761270
Rom. French Index	804160	803137
Rom. French Bonds	169051	168953
Rom. French Sh. Term	377909	377583
Rom. British Index	18141	17925
Rom. British Bonds	29765	29675
Rom. British Sh. Term	59076	58516
Rom. N. Am. Index	27579	27402
Rom. N. Am. Bonds	36093	36079
Rom. N. Am. S. Term	51947	51953
Rom. Japan Index	1263	1277
Rom. Japanese B	3062	3057
Rom. Jap. Sh. Term	7275	7262
Rom. It. Eq. Index	15466	15443
Rom. It. Sh. Term	54064	54021
Rom. Ecu B. (Ecu)	10.70	10.68
Euromob. Fund B	3525	3532
S Paolo Oblig. Ecu	10539	10478
S Paolo [illegible] Ecu	202.40	202.40
S Paolo Actions Ecu	225.64	225.64
S Paolo Actions FF	870.90	870.90
S Paolo Obl. Fr. Fr	1173.36	1178.38
S Paolo Obl. [illegible]	12633	12633
S Paolo Act. All. DM	151.73	151.73
S Paolo Obl. It. Lit	152739	152739
S Paolo Act. It. Lit	205236	205236
Sailor's Fixed Inc Ecu	1680.63	1690.63
Sailor's Equity Ecu	1941.57	1941.57
Sailor's I. Eq. Lit	10821	10821
Sailor's L. T. I Lit	11514	11514
Sailor's B. P. Lit	11963	11981
Sailor's Sh. T. Lit	11167	11167
Sailor's C.S.T. It. $	10963.5	10965.6
Diversel Bond	17.47	17.42
Diversel Equity	17.44	17.44
Diversel Mix	16.43	16.43
[illegible] Sicav Bond Ecu	1071.76	1071.49
Europa F. DM (DM)	102.63	102.62
Europa Fund D ($)	105.46	105.47
Oblig. G7 Gen. DM	206.26	206.42
[illegible] DM	236.19	233.78
Prime L. Eur. F. Ecu	191	192
Weekend Lira Ecu	9721	9725
Int. Swiss Franc Ecu	9636	9640
Int. Bond Lira Ecu	9979	9953
Int. Floating Lira Ecu	9711	9706
Int. Bond Mark Ecu	9817	9783
Int. Bond Dollar Ecu	10164	10178
Int. Bond Yen Ecu	9857	9874
Int. I. Equities Ecu	11846	11827
Int. British Eq. Ecu	10380	10352
Int. Blue Chips Ecu	10985	10945
Int. Small Caps Ecu	11865	11860
Int. Japanese Eq. Ecu	9883	9881
Int. European Eq. Ecu	10692	10647
Int. New J. Mkt. Ecu	10143	10146
Int. Gold Shares Ecu	9880	9625

ANNO 131 NUME[...]58 — SOCIETA' & CULTURA — LA STAMPA — VENERDI' 19 SETTEMBRE 1997

21 settembre 1897

Sigmund Freud visto da Levine
A destra Cesare Musatti

Nello stesso giorno nascono la psicoanalisi e il suo profeta italiano

MUSATTI & FREUD
centenario incrociato

[redacted]

Un panorama in forte movimento: tornano di moda i cognitivisti, i comportamentisti, i devoti dei farmaci

[redacted]

MILANO

IL 20 settembre di cent'anni fa Sigmund Freud [redacted] Padova prende di buon'ora il treno che lo deve portare a Venezia, e di lì a casa, a Vienna. Lascia una Padova dai due volti, piena [redacted] bandiere per festeggiare l'anniversario di Porta Pia, [redacted] immusonita nei molti palazzi con le imposte chiuse tutto il giorno: sono i cattolici, che quella data proprio non la mandano giù. Freud ha finito il suo giro in Italia. E' di cattivo umore: pensa al suo lavoro, a quelle che credeva scoperte importanti sull'origine di tante nevrosi, e invece adesso s'accorge che cadono vittime di troppe obiezioni.

Il treno con Freud scorre lungo il Brenta, e proprio fra Dolo e Mira, davanti alla fermata del vaporetto chiamata «Casello 12», c'è la casa di campagna dei Musatti piena di zii, nonni e cugini: lì Cesare Musatti «comincia [redacted] premere per venire prematuramente al mondo». Lo racconterà lui stesso. La madre è [redacted] letto [redacted] l'epatite virale, complicata da quella gravidanza di sette mesi.

Il giorno dopo, il 21, il dottor Freud entra nel suo studio viennese, in Berggasse 19: saluta come d'abitudine la piccola statua del saggio cinese sul tavolino accanto allo scrittoio, volge le spalle all'urna greca dove [redacted] giorno saranno raccolte le sue ceneri, si siede sulla bizzarra poltroncina dalla sagoma vagamente umana, e scrive una delle [redacted] lettere più celebri, quella che molti studiosi, fra cui lo stesso Musatti, giudicano l'atto di nascita della psicoanalisi. Freud rinuncia all'ossessione realistica, alla pretesa che sono i traumi effettivamente accaduti nell'infanzia a provocare forme nevrotiche. Adesso dà spazio alle fantasie dei pazienti: non importa se la seduzione da parte di un genitore [redacted] davvero verificata; quel che conta è che il paziente l'ha pensata, immaginata, desiderata. Siamo sulla strada dell'Edipo, è l'affermazione definitiva [redacted] concetti come [redacted]sualità infantile autonoma, inconscio, censura [redacted] rimozione.

Freud scrive all'amico Wilhelm Fliess, dentista berlinese. A volte - nel racconto [redacted] Peter Gay, [redacted] biografo di Freud - sembra di avere [redacted] fronte due monomaniaci bizzarri. Fliess vede nel naso l'organo principe dell'uomo e crede di individuare cicli sessuali maschili. Anche Freud ha le sue stranezze: [redacted]rti numeri lo inquietano. E' convinto ad esempio che dovrà morire a 62 anni, e quando gli danno il telefono - numero 14362 - quelle due ultime cifre non gli promettono nulla [redacted] buono.

Lo stesso giorno in cui Freud scrive questa lettera, Cesare Musatti nasce: giallo come un limone per via dell'itterizia materna, l[redacted] mettono sulla bilancia di [redacted] e non gli diranno mai quanto poco pesa. Tutti sono convinti che non [redacted] la farà a sopravvivere. Lo adagiano in una cassettina di vetro coi buchi per respirare, come in una piccola bara, con due bottiglie d'acqua calda [redacted] lati: una specie di incubatrice. Il prozio Cesare esclama: *«Per picolo el [redacted] picolo. Ma el podaria anca fàrghela»*. In omaggio [redacted] tanto ottimismo, al neonato viene dato lo stesso nome, Cesare. Non lo circoncidono neanche, perché temono per la sua salvezza. E [redacted] la neonata psicoanalisi affronta poi vittoriosa mille pericoli (le scissioni, le incomprensioni, le ostilità), così il piccolo Cesare si rinforza respirando l'aria di quegli altipiani e di quelle montagne [redacted] cui passeggiava Freud, a Lavarone [redacted] sul Renon.

Due esistenze gemelle, la psicoanalisi [redacted] Cesare Musatti, centenarie questo 21 settembre. E *Mia sorella gemella la psicoanalisi* è [redacted] titolo di un'opera in cui Musatti ha raccolto articoli e testi di conferenze pochi anni prima [redacted] andarsene (il 20 marzo dell'89, a 91 anni). Musatti ci scherzava, [redacted] queste singolari coincidenze all'origine della sua vita, ma «si sentiva davvero padre della nostra psicoanalisi», come ricorda lo psicoanalista Giuseppe De Chiara. Un padre tuttavia che non si rinchiudeva, che n[redacted] pensava a difendere [redacted] tutti i costi certe idee e tecniche di cura.

Fin dalle prime ricerche a Padova sulle geometrie non euclidee, sulla percezione e sulla psicologia dei testimoni in un processo, e fin dalle suggestioni che gli [redacted] dalla psicologia della *Gestalt*, della forma, della visione globale di un fenomeno, Musatti era disponibile a nuovi apporti. Difese però anche ferocemente l'autonomia della nuova scienza, contestando per esempio le facili commistioni fra psicoanalisi [redacted] marxismo [redacted]gli Anni 60 e 70. Lui era socialista, [redacted] socialista estremo, con venature libertarie e anarcoidi, e presiedette per anni la milanese Casa della Cultura, avendo pure polemiche vivacissime con il filosofo Banfi; ma l'idea che la psicoanalisi [redacted] una cosa e la [redacted]cietà un'altra [redacted] convinse sempre. Alla fine, nella [redacted] faccia da bambino brillava un sorriso complesso, un misto di gioia, di disincanto e di diavoleria. Dice[redacted] che l'infelicità uno [redacted] la deve portare addosso, che al disagio sociale [redacted] ci sono soluzioni bell'e pronte. Un pessimismo, o un realismo, che [redacted] era rassegnazione, ma speranza saggia, lenta.

E certo la psicoanalisi i[redacted] questi ultimi anni è cambiata. Deve vedersela con nuove patologie, come quelle narcisistiche, che per Freud erano incurabili: «Arrivano all'80% dei casi», secondo Rodolfo Reichmann, autore di una biografia di Musatti in due volumi (edizioni Arpa). E s'è aperta al sociale, [redacted] sta più rinserrata in torri sofisticate: la stessa nomina recente a presidente della Società psicoanalitica italiana (Spi) di Fausto Petrella, uno psichiatra, ne [redacted] un segno. Petrella lavora anche nei servizi pubblici, e pensa che la psicoanalisi deve starsene ai bordi della società per osservarla meglio e criticarla, come voleva Foucault, ma nello stesso tempo slanciarsi in mezzo agli altri.

Ecco i soggetti di un altro importante cambiamento: proprio gli altri, i pazienti, che adesso sono avvicinati con [redacted] metodo più flessibile e paritario. Non c'è più il paziente che parla sul lettino e l'analista che sta zitto alle sue spalle: ora c'è interazione. Il fatto è che la psicoanalisi cresce, assicurano tutti: i soci effettivi della Spi [redacted] oggi 543 (contro i sei del '45). [redacted] tuttavia è come se avesse smesso di brillare, come se fosse fuori moda. Premono i cognitivisti, i sistemici (che curano i gruppi, le famiglie), i comportamentisti, i devoti dei farmaci alla Cassano. Propongono cure più brevi e meno costose. «La psicoanalisi [redacted] storia, non è più il presente», afferma Sandra Sassaroli: è nel direttivo dell'associazione che unisce i cognitivisti. Assicura che sono efficaci nella cura delle fobie, della bulimia e dell'anoressia, della depressione. Popper è una loro bandiera. Rivendicano scientificità, controllo dei risultati.

Un panorama in fortissimo movimento: «Tutto da analizzare», direbbe Musatti.

Claudio Altarocca

SIGMUND, LA LETTERA DELLA SVOLTA

Vienna, 21 settembre 1897

Caro Wilhelm, (...)

Voglio subito confidarti il grande segreto che ha cominciato lentamente a chiarirsi in me negli ultimi mesi. Non credo più ai miei neurotica (...).

Le continue delusioni nei tentativi di condurre almeno un'analisi a reale compimento, la fuga di persone che per un certo tempo erano state coinvolte come meglio non si poteva, l'assenza dei successi pieni su cui avevo contato, la possibilità di spiegarmi nella maniera usuale i parziali successi: è questo il primo gruppo di motivi. Poi la sorpresa che in tutti i casi la colpa fosse sempre da attribuire al padre, non escluso il mio, e l'accorgermi dell'inattesa frequenza dell'isteria, dovuta ogni volta alle medesime condizioni, mentre invece è poco credibile tale diffusione della perversione nei confronti dei bambini (...).

Poi, in terzo luogo, la netta convinzione che non esista un «dato di realtà» nell'inconscio, dimodoché è impossibile distinguere tra verità e finzione investita di affetto. (Di conseguenza rimane la spiegazione che la fantasia sessuale si impossessi regolarmente del tema dei genitori.) (...)

Cordialmente tuo Sigm

(da S. Freud, *Lettere a Wilhelm Fliess 1887-1904*, Boringhieri 1986)

ZANZOTTO

«Un "lampeggiamento nei sotterranei" che aiuta la creatività»

Andrea Zanzotto: ha fatto l'analisi per due anni

«HO fatto l'analisi per due anni, tempo fa», racconta il poeta Andrea Zanzotto. Adesso ha contatto con alcuni psicoanalisti per avere qualche consiglio, quando la depressione gli balza dentro. Combatte l'insonnia rilassandosi [redacted] sonniferi e sta lì, «a 75 anni aspetto che cosa può capitare». I farmaci sono utili, però [redacted] volte si ha bisogno [redacted] «un lampeggiamento nei sotterranei»: l'analisi «reca ancora oggi un giovamento notevole: non sempre, perché la psicoanalisi non è una scie[redacted] esatta, [redacted] oggi nessuno crede più [redacted] nessuna scienza esatta».

Zanzotto si vede «stritolato da centomila impegni», [redacted] sente «esposto a ansie permanenti che vengono da fuori» con il rischio di allontanarsi da se stesso, dai suoi nuclei. E ci sono le traduzioni delle sue poesie: teme una disgregazione dei suoi versi, nello smontaggio [redacted] nel rimontaggio in un'altra lingua.

Per lui Freud «ha aperto la mente al sospetto su noi stessi». Molto spesso non siamo ciò che crediamo di essere. E se alcuni autori non vogliono affrontare l'analisi perché temono che poi scompaia la creatività, lui a questo non ci crede perché la creatività «viene da strati profondi e può arricchirsi attraverso le acquisizioni dell'analisi». In Zan[redacted] è così: «La spinta del diktat, del dettato interiore poetico, persiste. Sono ancora chiamato a rispondere». [c. a.]

CAMON

«Un patrimonio diffuso: ogni prete ogni madre, ogni preside ne sa qualcosa»

Ferdinando Camon: dopo l'analisi ha mutato stile di scrittura

«L'ANALISI è un cibo, non si può capire che cos'è leggendo un menù - dice lo scrittore Ferdinando Ca[redacted] -. Chi l'attraversa subisce una rivoluzione totale, organizza un poderoso processo alla sua educazione, al [redacted] ruolo di figlio e di genitore, alla Chiesa, alla professione che fa. "L'anali[redacted] è stata la mia seconda, vera Università", mi ha detto Ottieri».

Perché ha fatto l'analisi? «Più per curiosità intellettuale che per esigenze psicologiche - risponde Camon - Stavo scrivendo *Occidente* e avevo dubbi seri sui sogni del protagonista. Ma c'è un problema: è facilissimo liberarsi delle ragioni, dei disturbi per cui la gente va in analisi, perché spariscono dopo pochi mesi; [redacted] è facile invece liberar[redacted] della relazione analitica, dolce, necessaria. E se le [redacted] prime opere sono congestionate, da *Un altare per la madre* in poi c'è più ordine. Dopo l'analisi ho avuto un cambiamento stilistico».

Lei ha conosciuto Musatti? «Con lui ho cominciato la mia analisi. Era un po' vecchio [redacted] ciarliero: mi raccontò ad esempio delle [redacted] sedute [redacted] Pasolini, e non doveva dirmele. Era un grande padre, affabile, ironico, pieno di problemi».

Che cos'è oggi la psicoanalisi? «E' patrimonio diffuso. Ogni preside, ogni prete, ogni madre ne sa qualcosa. E [redacted]'è meno sessuofobia, meno repressione. Freud è stato un grande liberatore». [c. a.]

Uno storico scopre la prova nella copia di un documento: sull'originale, però, c'è un giallo

Stalin, spia al servizio dello zar

Per quattro anni fu un agente «preciso» ma «saltuario»

[redacted]

DAL NOSTRO CORRISPONDENTE

Stalin fu davvero una spia dell'Okhrana, la polizia zarista. Lo fu dal 1906 fino al 1910, anno in cui venne eletto nel comitato centrale del partito socialdemocratico russo nella riunione di Praga. Da quel momento «si collocò in aperta opposizione al governo e cessò del tutto la sua collaborazione con l'Okhrana».

Queste eccezionali rivelazioni [redacted] contenute in una lettera - a firma Eriomin, capo del Dipartimento Speciale [redacted] polizia - inviata il 12 luglio 1913 al capo della polizia del distretto dello Enissei, Alaksei Zhelezniakov. La lettera, o meglio una copia di essa, è stata rintracciata dallo storico russo Jurij Khecinov nell'archivio della figlia minore di Lev Tolstoj, Aleksandra Lvovna, oggi conservato nella cittadina di Valley Cottage, vicino a New York.

Eriomin informa il collega che Josif Vissarionovic «è autore di preziose informazioni» fornite alla polizia politica dello zar appunto nel periodo 1906-1910. Risulta che il lavo[redacted] dell'«agente Stalin» si distinse per «la precisione», ma che fu, purtroppo, «saltuario». Re[redacted] da chiarire come mai, tre anni dopo la fine della collaborazione di Stalin con la polizia politica, Eriomin senta il bisogno di informare il collega siberiano dei trascorsi di agente del futuro «capo [redacted] tutti i popoli». La risposta [redacted] criptica e la fornisce lo stesso Eriomin: «Per motivazioni personali legate al lavoro investigativo». Stalin si trovava in quel momento [redacted] confino nel villaggio di Turukhan, appunto sotto la giurisdizio[redacted] di Zhelezniakov.

E' possibile che da San Pietroburgo si stesse pensando di riagganciare l'agente o di ricattarlo. Così Eriomin scende in dettagli: Stalin fu assoldato nel 1906, appena dopo [redacted] degli arresti (in tutto, nella biografia ufficiale di Stalin [redacted] ne contano sette, [redacted] 1902 al 1913, e stranamente quello del 1906 non [redacted] incluso). In seguito collaborò con i comandi dell'Okhrana di Tiflis, capitale georgiana (fino al 1908), e poi di Baku. Successivamente, trasferitosi [redacted] San Pietroburgo per ragioni cospirative, Stalin entrò in contatto con i superiori della capitale.

Stalin

Fino appunto al 1910, quando rompe i rapporti [redacted] la polizia politica e - scrive Eriomin - «passa apertamente all'opposizione del governo».

La lettera risulterebbe essere stata trafugata dall'archivio dello Enissei da un certo colonnello Rusanov, fuggito in Cina allo scoppio della rivoluzione. Laggiù sarebbe stata consegna[redacted] al professor Golovacev. Questi sarebbe successivamente emigrato negli Stati Uniti, nel 1947, [redacted] avrebbe consegnato il documento nelle mani [redacted] tre esponenti dell'emigrazione «bianca», Makarov, Bakhmetiev e Serghievskij, tutti [redacted] tre [redacted] stretto rapporto con la Fondazione Tolstoj. L'originale sarebbe ancora custodito nella cassaforte di una banca, che avrebbe pagato una grossa somma di denaro alla Fonda[redacted] per entrarne in possesso.

[redacted] la scoperta di Khecinov - sparata ieri dalla agenzia Itar-Tass [redacted] grande evidenza - è relativa. A quanto pare lo «scopritore» del 1997 ha solo fatto un piccolo passo [redacted] avanti rispetto al vero «scopritore», che fu un giornalista americano, Isaak Levin. La lettera di Eriomin fu infatti pubblicata per la prima volta nel 1956, da *Life*, tre anni dopo la morte di Stalin, in piena destalinizzazione krusciovìana. Forse fu per questo che molti non vi fecero troppo caso. Levin del resto sembra [redacted] visto [redacted] documento originale e neppure la copia trovata da Khecinov, ma solo [redacted] fotocopia.

[redacted]

Era stato tuttavia molto accurato nelle sue verifiche ed era venuto in Europa per mostrarla all'ex generale dell'Okhrana zarista Aleksandr Spiridonov. Quest'ultimo autenticò la firma di Eriomin e Levin decise la pubblicazione. Adesso Khecinov afferma di aver trovato la «copia dattiloscritta» [redacted] che «gli esperti americani hanno accertato che essa fu battuta [redacted] carta prodotta in Russia [redacted] con una macchina da scrivere Remington-6, che era in dotazione alla polizia politica dello zar».

A quanto pare anche allora i russi facevano ricorso all'importazione dall'estero per le tecnologie più avanzate nel settore delle comunicazioni.

Giulietto Chiesa

IL CASO. Fra stracci e sputacchiere, in mostra a Trento le seduzioni del trash

Il nuovo bello? Nei cassonetti

Così i capolavori nascono dai rifiuti

Il monumento di Pistoletto a una scarpa usata, le «Pantofole da lavoro di Otto Muhl» trapuntate di cicche e bave di colori

TRENTO

SCAGLI la prima pietra chi non ha provato almeno una volta la tentazione di sottrarre ad una spiaggia magari proprio di quelle pietruzze scartate dalla vita, di recuperare una spoglia derelitta sputata via dall'inesorabile circuito del consumismo, di sottrarre al fatiscente monumento di spazzatura sotto casa e brandire come un trofeo, che so, uno stracciato frammento di bambola alla Bellmer o una vecchia scarpa grondante vissuto.

Da un microbo cioccioso di spazzatura, può risalpare la fermentante crociera dell'immaginario. Ed è appunto quello che succede anche con l'immaginoso *Presagi di Birnam* dell'incendiaria Carol Rama: un abbandono posticcio di vecchie cianfrusaglie d'arte paonazze esposte su un trespolo biforcute lingue di fiamma, e d'un tratto ha come la fosca impressione ch'esse si animino, quasi gl'incubi di Macbeth, avanzando come l'umana, minacciosa foresta di Dunsinane. O la *Sand Fountain* di Cornell: uno slabbrato, lunare frammento di bicchiere decapitato, e tra il febbricitare di sabbia si solleva come polvere narrativa una trama sinistra alla Stevenson, un viaggio nel nero più corradiano.

E' questa in fondo l'idea di base della suggestiva mostra su «Trash. Quando i rifiuti diventano arte», che Lea Vergine ha immaginato per il Palazzo delle Albere, sino all'11 gennaio. Ma già dire «trash», equiparandolo al cinema o alla letteratura, è equivoco. Qui non si tratta di arte spazzatura, di *kitsch* consumistico, semmai il contrario: dal pattume nasce il nuovo-bello, secondo una complessa operazione di romanticismo mascherato. Come nell'unico film (muto) girato dal geniale regista lirico Peter Sellars: da un mucchietto di stracci alla *clochard*, quasi una larva newyorchese, nasce elegantissimo il profilo di Barishnikov. Il sublime della sgradevolezza (in questo senso si può parlare di romanticismo). La sputacchiera di Ben, a cui è accluso una lavagnetta: «Può l'orrido essere arte?». I *Sommersi* e i *salvati* (potremmo osservare un titolo letterario). «Non una sorta di dandysmo peregrino» tra questi rifiuti divinizzati o demonizzati, annota la curatrice nel documentatissimo catalogo Electa. Non una *dedizione snobistica, camp*: semplicemente la consapevolezza, dai biglietti frusti di treno usati Braque e Schwitters, dai manifesti strappati di Rotella e Villeglé, sino al pollo in altalena di Hammons o agli abiti da tutti rifiuti di Enrica Borghi (la parte storica è concentrata nell'Archivio del '900 di Rovereto) è consapevolezza di fondo di quale ruolo abbia giocato nel mondo dell'arte e delle avanguardie il dio-rifiuto, la seduzione della scoria, della spazzatura metafisica. Ovvero, il volto tragico della merce, quasi la nostra ombra consumistica, l'orma lugubre del nostro disfarsi perenne e inarrestabile, maleodorante entropia.

Una scena di «Ed Wood»

In fondo la spazzatura è un poco la versione contemporanea della *vanitas* secentesca, come dimostra anche il sottile racconto di Calvino, la *Poubelle agrée*, omaggiato da Pericoli con una fettina gentile d'ermo colle, zampillante rifiuti. L'io che celebra ogni giorno un piccolo funerale di sé, depositando ritualmente la pattumiera: perché «si è ciò che non si butta via». Ed in fondo che cosa sono le nostre ingombranti biblioteche, se non nobili cimiteri di marciscente spazzatura cerebrale?

«Prada Toilet» di Tom Sachs. In alto a destra, una scena dello «Zio di Brooklyn» di Daniele Ciprì e Franco Maresco

Sapientemente messi in da Achille Castiglione, questi geniali sprazzi d'immaginario sembrano proteggersi a vicenda, scaldarsi come naufraghi d'un mondo sbagliato. Spesso di paradossali monumenti si tratta, come quello di Pistoletto ad una scarpa usata. Scarpe, perché come insegna il saggio di Heidegger su Van Gogh, è lì che si addensa la tragedia dell'essere: siamo gettati nel mondo, dejettati, spazzatura noi stessi. Angeli trattenuti a terra, come nell'opera di Parmeggiani. Come le *Pantofole da lavoro* di Otto Muhl, trapuntate di cicche e bave di colori, che si sono trasformate in sognanti cieli pollockiani. I resti di una cena, i piatti sporchi, le briciole di pane, immobilizzate dalla vernice d'Alambicchi di Spoerri: semplicemente incollati in bilico sulla parete, rimasugli diventati quadro. L'abisso placcato sul nascere. O la selva spianata di obbiettivi muti del *Clic Clac Raté* di Arman, assembramento di silenzi, aspettativa di flash che verranno. Perché in fondo la spazzatura non è altro che silenzio visivo, il muto posto dello spreco nella nostra pretenzione di progresso. E stupisce che Michele Porzio, nel suo rario nel trash musicale, partendo da Satie sino a Ives e Cage trascuri Mahler. Tutto in fondo nasce da: dal bisogno di insinuare nella musica colta, wagneriana, a fine '800 la spazzatura sonora del motivetto basso, da banda. L'inserzione provocatoria della scoria melodica.

Marco

LIBRI E CINEMA

Da Buñuel a Ferreri il fantasma del consumismo

TRENTO

ARTE e Trash. Il legame può rivelarsi effetti ambiguo. In realtà quando si parla di cinema o di letteratura *trash* (studiati in catalogo da Gianni Canova e da Filippo La Porta) si pensa a qualcosa di terribile, di osceno e franante, quasi mai riscattato da una consapevolezza *camp*. Budella in rivolta, sangue e cibo in , strepiti verbali e intemperanze stilistiche. Da Buñuel al Ferreri della *Grande Bouffe*, dalla decomposizione spiata dei film di Greenaway e Tarantino e Ed Wood, e poi, *trash* più sofisticato, i *Buchi neri* di Corsicato e *Lo zio di Brooklyn* di Ciprì e Maresco. Due esempi forse più vicini al «caso» dell'arte visiva, che cerca di «trattare» la spazzatura come un materiale più meno nobile (la *Merda d'Artista* di Manzoni, i sacchi di Burri o le bende di Marca-Relli) cercando anche di esorcizzare il fantasma del consumismo efferato dei nostri giorni e la gran paura dell'esistere, che si volge subito in rifiuto. Ma è pur sempre ludico, questo trattamento, non virtuoso, come invece parrebbero pensare i curatori del capitolo Architettura, Paolo Savonuzzi e Chiara Wolter, che vedono *trash* in versione redenta, riciclata, salvandosi dunque l'anima, come la segretaria che scrivendo su carta riciclata si convince di aver salvato la Foresta Amazzonica. La sede di Rovereto, con filmati, compilazioni musicali e fotografie, si occupa anche di teatro (Oliviero conte di Pino), musica (Michele Porzio) e danza (Marinella Guattarini). [m. vall.]

FATTI GENTI

Londra, contestazioni alla Royal Academy

LONDRA. Un gruppo di contestatori si è riunito davanti all'ingresso della Royal Academy di Londra e ha invitato il pubblico a boicottare la controversa mostra «Sensation», il cui pezzo più drammatico è un gigantesco ritratto dell'assassina di bambini Myra Hindley creato dalla sovrapposizione migliaia mani infantili. Winnie Johnson, madre di una delle vittime, ha chiesto piangendo alla gente in coda: «Per favore, non andate a vederlo». I visitatori le hanno espresso solidarietà ma hanno difeso il loro diritto a entrare. Uno di loro ha detto: «Quell'immagine non glorifica affatto l'assassina, esprime anzi il nostro orrore». [m. c. b.]

Beni culturali e impresa seminario al Lingotto

TORINO. «Politica dei Beni culturali e cultura d'impresa» è il tema seminario, in programma oggi e domani al Lingotto nella sala . Oggi sono previsti interventi del card. Giovanni Saldarini, Paolo Leon, Luigi Bobbio, Mirella Barracco, Atsushi Takeda, Marzio Tremaglia, Giorgio Bonsanti, Giancarlo Lunati e Carlo Callieri. Domani, tra gli altri, parteciperanno Walter Veltroni, Cesare Romiti ed Enzo Siciliano.

Roma, Villa Blanc acquistata dalla Luiss

ROMA. La Luiss, Libera Università Internazionale degli Studi Sociali Guido Carli, si è aggiudicata all'asta Villa Blanc, da utilizzare - si legge in un comunicato - «per offrire un ambiente più adeguato agli studenti Luiss». In particolare verrà collocata in Villa Blanc una delle due facoltà universitarie attualmente ospitate in via Pola. [Agi]

Convegno su Ruskin a Milano e Vercelli

MILANO. «John Ruskin e il modernismo» è il tema della conferenza interdisciplinare, organizzata dall'Istituto di Anglistica dell'Università di Milano e dal dipartimento di studi umanistici dell'università di Vercelli, che si svolgerà da lunedì a mercoledì prossimo tra Milano e Vercelli. Interverranno fra gli altri Peter Nicholls, Giovanni Cianci e Richard Stein.

LETTERE AL GIORNALE

Anni di piombo, l'ambiguo perdono. Crimini di guerra contro l'arte

Signor ex ministro silenzio, la prego

Ho letto le dichiarazioni del senatore Cossiga. E gli dico: silenzio, Senatore, silenzio, la prego. La prego di tacere oppure di parlare, per dire tutto quello che so una volta per tutte. Basta con le provocazioni, basta con la formazione di club con criminali, con i facili «sì» per amnistie a criminali e terroristi. Se può taccia almeno per coloro che caddero quando lei era ministro e Capo di questo Paese. Rifletta bene prima di affermare che ormai sono stagioni chiuse, c'è ancora chi soffre nella carne, le vedove e gli orfani in molti casi abbandonati a se per le mancanze o le inefficienze di quello stesso Stato per cui caddero i loro cari.

In questo Paese dove attentare allo Stato violenza e un'attenuante anziché un'aggravante, penso che sia tempo ormai di richiamare antichi sentimenti, principi e valori affievoliti se non addirittura dimenticati primo fra tutti «Giustizia». Questa giustizia stuprata, mistificata, usata non inganna più nessuno, è ora di sistemare le cose prima che sia troppo tardi. Giustizia per dare fiducia e futuro ai nostri giovani certo per chiudere periodi storici che chiusi non sono ancora.

Lei che fu interprete principale di quelli che vennero detti «Anni di piombo» faccia i giovani la verità una volta per tutte, non solo quella trapelata dai media, mistificata, troppo facilmente dai criminali che ottengono ribalte e prime pagine, che raccontano solo la loro verità, racconti lei perché lo Stato non fece quello che poteva fare, dica lei finalmente la verità sul caso e sulla gestione stessa della «Storia Moro». Infine le chiedo proprio è sicuro che il suo maestro Aldo Moro avrebbe agito e pensato le stesse cose che lei afferma oggi. Forse il suo senso di colpa le ha fatto dimenticare qualcosa di troppo, forse crede che il suo atteggiamento aiuti ad affievolire questo senso di colpa, io non credo proprio, anzi.

Quindi, ripeto «silenzio» per rispetto ai suoi uomini morti e dimenticati, «Silenzio» per il suo amico Aldo Moro.

Che almeno riposino in pace.

Giovanni Berardi
Figlio del maresciallo di P.S. Rosario Berardi, assassinato dalle Br il 10/03/1978

L'odioso generale che sfregiò Mostar

A proposito dei crimini di guerra in Jugoslavia bisognerebbe considerare tali non solo quelli contro persone ma anche quelli contro le grandi opere d'arte, che dell'uomo esprimono creatività e genialità. Mi riferisco in particolare allo straordinario ponte di Mostar, volutamente e gratuitamente distrutto per volontà di un generale croato di cui Slavenka Drakulic ci ha detto il nome su *La Stampa* di qualche tempo fa.

Questo odioso individuo dovrebbe essere deferito alla Corte dell'Aia per crimini contro l'Umanità. Quando ho appreso della fine del ponte, capolavoro del grande architetto ottomano Sinam, ho pianto. C'ero passato sopra tanti anni fa e ne è stato profondamente colpito. Miracolosamente sospeso sulla Narenta, le sue pietre levigate dal passaggio degli uomini in cinquecento anni di storia.

Solo il cieco e folle odio antiturco degli europei balcanici poteva decretarne la distruzione. E' vero che il pregiudizio antiturco è per ragioni storiche comune a tutta l'Europa, ma se si vuol guardare al futuro è tempo che i Balcanici e l'Europa intera riconoscano non solo le colpe e i lati oscuri ma anche i meriti e la grandezza di un Impero, quello ottomano, dal quale hanno ereditato tantissimo, checché ne dica. E non vogliono farlo, che almeno glielo ricordi. Intanto il ponte di Mostar non lo vedremo mai più!

Leone Amodeo, Milano

LA LETTERA DI N. d. B.

Signor Del Buono, forse le mie idee su usare e insegnare la politica (e i voti) sono troppo «strane» e sono convinto che in Italia sia necessario e urgente fare una cosa: curare di più e meglio i giovani a scuola! Sembra che in Italia ci siano meno giorni di scuola e meno ore di studio. E' perfettamente inutile andare nelle piazze a propagandare la democrazia, le candidature «incredibili», a Roma 2004, e insistere sull'Unità d'Italia...

Pier Giorgio Riva
Torino

La scuola conta più di Roma 2004

QUESTA volta unisco due delle sue letterine in un testo in grado di ostentare un poco di compattezza.

«Se non si fanno studiare di più e meglio i giovani avremo sempre di più ignoranti diplomati, asini professori, profittatori politicanti, barboni drogati e insofferenti famiglie sfasciate e, a quanto sembra, nessuno si prende a cuore questo semplice ma importante problema», lei dice, gentile Signor Riva e prosegue con la foga che danno le giuste cause. «Sono contento che Roma 2004 non abbia vinto le Olimpiadi. Lo scandalo dei miliardi rubati in occasione dei Mondiali brucia ancora e le persone "serie" non dimenticano. Come sempre Governo, Organi sportivi, Responsabili economici avevano già "calcolato", anche in modo plateale, la sicurezza colpevole e la sicumera inaccettabile tipica della presunzione "romanesca". Non è giusto né leale né morale puntare così ridicolmente e stupidamente su un argomento, comunque superficiale quando l'Italia è colpita da mafia, usurai, grassazioni, stupri, concussioni e una disoccupazione che fa inorridire. E' stupido rimandare a monte l'eventuale "occupazione a termine" sperando in fatti eccezionali e *incerti*, è semplicemente da *idioti* o da *incapaci!!!...*».

Gentile Signor Riva, questa volta i suoi scritti erano abbastanza grandicelli e così ne ho approfittato per mettere insieme una lettera di proporzioni normali. Ma dei foglietti brevi come sospiri che lei mi invia ne pubblicherei di più, se non fossero di così poche parole, laconicissimi. Paradossalmente questa rubrica entra in crisi sia quando le lettere sono troppo corte, sia quando le lettere sono troppo lunghe. L'impaginazione è molto severa, non permette colpi di testa, varianti di caratteri e di rigaggio. E' ammessa solo la normalità più rigorosa. Prendere o lasciare.

Oreste Del Buono

Istria e Dalmazia Internet per ricordare

Come correttamente riportato da *La Stampa*, il 14 settembre, a Trieste si è tenuto il Raduno Mondiale degli esuli Istriani, Fiumani e Dalmati. Anche se la bora ha ridotto a poco più di 5000 le persone in piazza, i «vecio», i loro figli ed i figli dei loro figli erano almeno tre volte tanto (qualche fonte parla di 25.000 presenze).

Il fatto è stato riportato anche telegiornali Rai, Mediaset ha ignorato l'evento (parliamo di ottantenni che si muovono, da tutto il mondo, solo per rievocare la loro tragedia), riservando due parole di accenno alla contestazione nei confronti del ministro. Strano, perché le telecamere a Trieste c'erano ma per la bora. Per pura curiosità ho provato a contattare la segreteria di Canale 5 a Roma, dove una poco cortese e provocatoriamente ironica signora mi ha liquidato con le seguenti parole: «Si tratta di scelte editoriali. Per fortuna esiste la pluralità d'informazione ed ognuno è libero di ritenere importante ciò che vuole».

Strana l'informazione che ritiene di poco conto una manifestazione simile, che cita Parigi e non Paris e Vienna e non Wien, ma chiama Zadar, Dubrovnik, Split e Rijeka, città che, fino al termine della seconda Guerra Mondiale venivano citate nelle carte di tutto il mondo come Zara, Ragusa, Spalato, Fiume. Negli esuli non vi è più astio, la dura vita di profughi li ha resi pragmatici. Erano un popolo in fuga, come tanti altri che oggi hanno costante corteggiamento dei media, con il difetto di essere merce di scambio nel difficile equilibrio tra blocco occidentale e quello orientale con, in mezzo, una non allineata Jugoslavia da irritare.

Forse è solo ignoranza. Dopo 50 anni di «necessità politica» che ha fatto di Istria e Dalmazia una terra di «fascisti» e «nostalgici», è comprensibile che i giovani redattori non sappiano. Forse potrà aiutarli un sito Internet: http://www.dalmazia.it, dove senza revanscismi né irredentismi si raccontano i fatti e la di quella martoriata regione.

Roberto Talpo, Roma

L'Authority e Torino

A proposito dell'Autorità sulle Comunicazioni, ho letto sulla *Stampa* di martedì 16 settembre che «è davvero tutto il capoluogo piemontese, nel suo insieme di enti e forze amministrative, politiche, sociali, economiche a sostenere la candidatura».

Peccato che vi sia un'eccezione: il Senatore Franco Debenedetti, sulla prima pagina dello stesso giornale, si sforza di demolire (quasi) tutti i validi argomenti che la città ha presentato a sostegno della propria candidatura, pur precisando che sarà molto lieto se Torino sarà sede prescelta. Secondo il Senatore la città e il Piemonte avanzano «altre ben più fondate richieste», l'interesse di Torino ad avere l'Autorità sarebbe «tutto sommato modesto», la nostra candidatura è un'offerta, non una richiesta.

Non intendo appellarmi allo spirito di patria (torinese) per condannare un articolo che avrà trovato certamente lettori attenti, ma voglio riprendere le «ragioni per scegliere Torino», che sono state presentate nei giorni scorsi in modo più che convincente. Mi limito a due osservazioni: innanzitutto candidare Torino come sede dell'Autorità non è richiesta estemporanea che la città fa al potere centrale, ma rientra in un'idea complessiva di sviluppo della città e del Paese.

Credo in un «sistema Italia» fatto di città - e di aree - con vocazioni industriali precise. In questo contesto Torino si candida ad essere il nodo della «capitale reticolare» ed il polo di sviluppo industriale con vocazione sulle telecomunicazioni. Questo è il vero contributo che la città può offrire al Paese.

In secondo luogo ritengo importante il fatto che inizi a maturare nella società torinese, e più in generale in Piemonte, la capacità di collaborare, al di là degli steccati ideologici e degli interessi particolaristici ad un progetto comune, utile a Torino e, quindi, al nostro Paese.

Quando questo avviene, la volontà di qualcuno di differenziarsi ogni costo lascia francamente perplessa.

Ida Vana
Presidente Api Torino e Provincia

Risponde Franco Debenedetti:
La relazione tra ospitare la sede dell'Autorità ed acquisire per questo il titolo di «polo di sviluppo industriale delle telecomunicazioni» non sussiste: a che non si intenda trasferire per legge a Torino le sedi di Telecom, Mediaset e Pirelli. Chiarissima invece è la relazione tra le decisioni che l'Autorità assumerà e lo sviluppo del settore: e questo non c'è, spero, alcun dissenso con gli amici dell'Api.

Esce una biografia del poeta cinquecentesco: la sua vita anticipa vizi e virtù dell'«intellettuale» polemico moderno

Aretino, padre di tutti i carrieristi

Trasformò in arte veleni e pettegolezzi

Nell'immagine a destra Giulio Romano, allievo di Raffaello

Travolto dagli scandali e seguito dai sicari si rifugiò a Venezia

CI sono opere dedicate a personaggi, problemi, periodi del passato, che si leggono con profitto: e a un tratto ci s'accorge che parlano ■ presente. M'è accaduto ■ leggere la solide biografia di *Pietro Aretino*, che Paul Larivaille gli ha dedicato nell'autorevole collana «Profili» dell'editore Salerno: e ho avuta la netta sensazione di leggere un libro sull'intellettuale d'oggi, ambizioso e arrivista, adulatore dei potenti, intrallazzatore s■za scrupoli.

Intendiamoci: Larivaille ■ uno dei più seri italianisti francesi, e dei giorni nostri si guarda bene dal parlare; anzi, si adopra a chiarire, con le dovute cautele, varii punti oscuri della vicenda terrena di Pietro. Così, ad esempio, precisa che, nonostante le leggende da lui stesso fomentate, Aretino nacque il 20 aprile 1492, ad Arezzo, da Luca Buta, calzolaio, ■ da Margherita Bonci, in una casetta a fianco del palazzo del nobile Luigi Bacci: del quale tuttavia non fu figlio.

Ma, quando intorno ■ 25 anni, forse nel 1517, Aretino mette piede a Roma, siamo presi dalla strana sensazione di leggere la vita d'un giovane «divo» della intelligencija d'oggi. Pietro vive tra il palazzo del senese mercante-banchiere Agostino Chigi e quello del cardinale Giulio de' Medici, cugino di papa Leone X: ha scelto subito i salotti giusti della finanza e della politica. Intrattiene la gente con «la giocondità delle sue piacevolezze»: recita ■■■ ■■ vivo della vita romana, burle ■■■ e d'altri, qualche facezia grassoccia (non faremo nessun nome odierno, ogni lettore ha in mente i suoi!). Ma intrattenere non basta, bisogna saper suscitare polemiche, attaccare gli altri con le armi della maldicenza: così ci ■ farà notare.

C'è a Roma una statua mutila: vi s'appendono, sotto lo pseudonimo collettivo di Pasquino, piccole poesie polemiche contro l'ambiente papale. In cinque anni Aretino si impossessa dello strumento (l'equivalente, oggi, d'una rubrica di pettegolezzi su un settimanale molto «in») e scaglia velenose accuse contro il Sacro Collegio e ■ pontefice.

Poi è buona norma scrivere qualche operetta scandalosa. Girano incisioni molto esplicite gravate dall'allievo di Raffaello, Giulio Romano, sull'atto sessuale: ed ecco nascere dalla fantasia di Pietro i *Sonetti lussuriosi*, in calce alle tavole: in qualcuno c'è anche il nome della «stellina» del momento, impegnata allo spasimo nella nota pratica.

Lo scandalo scoppia grosso: adesso il potere ne ha, per dirla nel romanesco oggidiano, «le scatole piene». Un nemico personale di Pietro, il cardinale Matteo Maria Giberti, gli spedisce un suo uomo (il solito «mi manda Picone») che lo pugnala a tradimento: il 28 luglio 1525, Pietro, «sendo lui a cavallo, vie■■ ferito da uno a piedi de' due pugnalate nel petto, l'una de' quali è mortale».

Molti sperano che muoia. Ma il figlio di calzolaio ha la pelle dura: scappa e trova riparo ■ Venezia, «albergo delle genti disperse». Ci resterà ■■■ alla morte, per 28 anni filati. La durata inattesa di questo soggiorno - prima a Palazzo Bolani, poi a Palazzo Dandolo - lo costringe ■ programmare, fin ■■i particolari, la propria vita di scrittore come quella dell'intellettuale di «carriera».

Dapprima Aretino chiede ■■ grandi di divenire un loro «creato», cioè di godere delle loro prebende: preferirebbe una pensione, ma accetta anche donativi. La fama minacciosa dovrebbe garantirglieli. Il re di Francia Francesco I gli dona, è vero, una sontuosa catena (lui ne menerà vanto per anni), ma troppi nicchiano. Allora Aretino si butta in quello che Larivaille chiama felicemente «l'assalto alla stampa». Intuisce che Venezia diventerà la capitale di una nuova editoria: ■■■ quella, aristocraticamente eletta, degli umanisti, in latino, ■ neppure quella colta in volgare del gran veneziano e cardinale Pietro Bembo; ma quella nuova, in volgar basso, d'argomento quotidiano, meglio ■■■ triviale. Nascono, contro i neoplatonismi del Bembo, le sei giornate dei *Ragionamenti*, dove tre popolane discorrono senza peli sulla lingua della vita delle monache, delle maritate e delle puttane. E' un libro d'una polemica spudoratezza; ma è anche un capolavoro, che diventa «maledetto» e popolarissimo.

Pietro Aretino in un ritratto di Marcantonio Raimondi, nell'immagine sopra Pietro Bembo, a sinistra il re di Francia Francesco I

Aretino si spinge a tenere a battesimo un laboratorio di scrittura pornografica, animato da giovani aristocratici veneziani. Al tempo stesso decide di farsi poligrafo: di trascorrere, cioè, da un genere letterario all'altro. Il suo editore, ■ Marcolini, non riesce a tener testa alle richieste per i *Ragionamenti*, e già l'Aretino si dedica alla letteratura religiosa: lui che con Cristo e la fede ha lo stesso rapporto del diavolo con l'acqua santa. Sono titoli che «tirano»: la *Passione di Giesù*, i *Sette Salmi della penitenza di David*, i *Tre libri de la Humanità di Christo*, nonostante che il tribunale del Sant'Uffizio non si lasci infinocchiare proprio da lui e, se necessario, metta questo o quel titolo all'Indice.

Anche questa rapidità nel cambiare registro tematico suggerisce begli accostamenti con molti scrittori da gran pubblico nel nostro tempo... Ma la carta vincente è un'altra. Pietro non ha mai ■■■■ ■ scrivere ai potenti. Perché non farle conoscere a tutti, queste lettere, e non solo ai destinatari, sgranando, volume dopo volume, il proprio sontuoso epistolario?

Aretino, nello spazio breve d'una missiva, sa mutare una, due, tre volte stile, senza la minima calata di tono. Ma ciò che a lui preme è far sapere al mondo *con chi* discorre e *di cosa*. Oggi nessuno più scrive lettere ■ n■■■■: ma immaginiamo che un intellettuale «di carriera» abbia una rubrica in televisione; se in questa rubrica rivolge una richiesta a un potente, poi lo incita ad accedervi, elogiando i suoi meriti, oppure offrendo i propri servigi; quindi lo implora, poi cede al sarcasmo, infine lo minaccia e lo ingiuria, noi, che assistiamo, siamo costretti a sapere come, minutamente, stanno le cose tra quell'intellettuale e quel potente. Come si chiama? Ricatto ■■ pubblico? Siamo inesperti: abbiamo solo parafrasato una griglia di lettura dell'epistolario messa a punto dal Larivaille.

Come finì l'Aretino? Stremato dal suo gran darsi da fare, morì neppure troppo in là negli anni. La sera del 21 ottobre 1556 (ne aveva 64), dopo avere atteso a lungo una porpora cardinalizia che non indossò mai, il «mortal Pietro Aretino... a hore ■ di notte fu portato all'altra vita da una cannonata d'apoplexia, senza aver lassato desiderio né dolor a nissuno huomo da bene». Ci pensino, gli intellettuali di carriera e di success■■, oggi.

Guido Davico Bonino

Torna il Pacichelli

Un abate del '700 disegna il Sud

PUBBLICATA per la prima volta nel 1702, l'opera dell'abate Giovan Battista Pacichelli, *Il regno di Napoli in prospettiva*, può essere considerata la madre di tutte le guide al nostro Mezzogiorno. Il suo autore, funzionario dei duchi di Parma, aveva per anni girato a dorso di mulo paesi e contrade del Sud, descrivendone la storia, i costumi e gli abitanti.

Accompagnavano le descrizioni del colto e cosmopolita abate (prima di approdare nel Regno di Napoli i suoi impegni diplomatici l'avevano portato in mezza Europa, dalla Francia, alla Scozia, dalla Svezia al Portogallo le «vedute» dei vari paesi, di Francesco Cassiano de Silva, celebre incisore di origine spagnola. Oggi questo gioiello per bibliofili torna alla luce grazie alla ristampa anastatica che ne ha fatto l'editore Forni di Bologna.

L'opera, come racconta Rosario Jurlaro nell'interessante saggio introduttivo, fu realizzata grazie al libraio, tipografo e fonditore di caratteri per stampa Michele Luigi Muzio piemontese residente a Napoli. Nel 1702 Muzio rivendicò pubblicamente il «essere inventore di porre tutte le città del presente Regno in prospettiva». Ma il merito di aver descritto la capitale, le 148 città e le terre del regno va all'abate, che riesce a essere allo stesso tempo geografo e antropologo, fine osservatore e curioso narratore. Delle città e dei paesi racconta in primo luogo la collocazione geografica, ci spiega perché si chiamano in quel modo, cita poeti e geografi latini e medievali. Di Napoli dice: «Benché il nome significhi *Novum*, vogliono alcuni ch'ella sia la medesima che la vecchia *Falerio*, già Roccia, da altri stimata diversa, e poco discosta a Torre, e forse antico che il mediano quella voce greca significa».

Nel primo volume oltre alla descrizione del «Regno in generale» si trovano la «Campania Felice» (Terra di lavoro), e il «Principato citeriore e ulteriore» (cioè l'Irpinia, e la Lucania. Nel secondo la Calabria, la Terra d'Otranto e la Terra di Bari. Nel terzo infine l'Abruzzo, il Molise e la Capitanata.

Rocco Moliterni

20-21 SETTEMBRE PRESSO TUTTE LE CONCESSIONARIE E SUCCURSALI FIAT

SPAZIO AFFARI

Gli avvisi si ordinano presso **TORINO**, via Roma 80 - via Marenco 32, t. 6665211. **MILANO**, via G. Carducci 29, t. 864701. **ALBA**, c.so M. Coppino 9, t. 442110. **ALESSAN**[redacted] via Vochieri 80, t. 442543-442544. **AOSTA**, località Amerique 95 Quart, t. 785828. **ASTI**, via Antica Zecca 3, t. 32232. **BARI**, via Amendola 166/5, t. 5485111. **BIELLA**, viale Roma 5, t. 8491212. **BOLOGNA**, via Amendola 13, t. 255952 r.a. **BRA**, via Verdi 7, t. 431003. **CAGLIARI**, via Ravenna 24, t. [redacted]. **CASALE MONFERRATO**, via Corte d'Appello 4, t. 452154. **CATANIA**, corso Sicilia 37-43, t. 7306311. **CATANZARO**, via M. Greco 78, t. 724090-725129. **COSENZA**, via Monte Santo 38, t. 72527. **CUNEO**, via Grandis 11, t. 630832-699939. **FIRENZE**, via Don Minzoni 46, t. 561192-573668. **GENOVA**, via C.R. Ceccardi 1-14, t. 540184-507560. **GOZZANO**, via Cervino 13, t. 913939. **IMPERIA**, via Alfieri 10, t. 273371-273372. **LECCE**, via Trinchese 87, t. 314165. **MESSINA**, via U. Bonino 15 c, t. 2930855. **NAPOLI**, via Caracciolo 15, t. 7205111. **NOVARA**, via Cavour 13, t. 33341. **PADOVA**, via Gattamelata 106, t. 775224-8073144. **PALERMO**, via Lincoln 19, t. 6235100. **REGGIO CALABRIA**, via Teh. Panella 13, t. 24478-24479. **ROMA**, via Quattro Fontane 15, t. 4620011. **SANREMO**, via Gioberti 47, t. 501555-501556. **SAVONA**, p.zza Marconi 3-5-3 d, t. 811192. **VERCELLI**, via Duchessa Jolanda 20, t. 64754-62592, e inoltre presso tutti i corrispondenti della **Publikompass S.p.A.** [illegible] possono scrivere a **Publikompass S.p.A., corso Massimo d'Azeglio 60 — 10126 Torino.** Il prezzo delle inserzioni deve essere corrisposto anticipatamente [illegible]

La **Publikompass S.p.A.** [illegible]

In tema di offerte di impiego o lavoro, l'Editore ricorda che la legge 9.12.1977 n° 903 vieta discriminazioni sul sesso e l'inserzionista è impegnato a rispettare tale legge.

AFFARI E CAPITALI

A.A.A. 'PRESTITI' [illegible]

A.A. [illegible]

ATTIVITA' COMMERCIALI

NEGOZI E AZIENDE VENDITA

CEDESI [illegible]

RIVOLI [illegible]

LAVORO [redacted]

[redacted] AUTISTI FATTORINI

AFFERMATA [illegible]

[redacted] in stabilimento offresi a pensionato preferibilmente ex carabiniere in cambio presenza notturna a festiva. Scrivere dettagliando a: Publikompass 5526 - 10100 Torino

AZIENDA metalmeccanica cerca: operatore max 35/40enne veramente capace su macchine speciali Transfer e copiatori idraulici. Telefonare al 411 [redacted] ufficio

AZIENDA stampaggio lamiera in Rivoli cerca operatore presse conoscenza disegno Tel. 959.3040

CERCASI coniugi pensionati o occupati pratici orto giardino per villa collinare, offresi casa stipendio da concordare. Scrivere Publikompass 7542 - 10100 Torino

ESCAVATORISTA con esperienza su terne libero subito cercasi. Contattare 011 [redacted].4884 oppure 0337 203.241

ESPERTO di misura con macchina tridimensionale Dea buona esperienza particolari di carrozzeria in plastica azienda componenti auto cerca. Scrivere Publikompass 2109 - 10100 Torino

MEDIA azienda spa sita in Collegno cerca serio fresatore per controllo numerico massimo 25enne con esperienza biennale. Tel 411.7026 ore ufficio

PROTOTIPISTA da inserire reparto avviamento prodotto azienda componenti auto cerca. Scrivere Publikompass 2110 - 10100 Torino

[redacted]

PIZZARITO Pastarito assume per apertura nuovo locale camerieri e aiuto cuoco e pizzaiolo [illegible]. Presentarsi lunedì 22 e martedì 23 ore 9-12 via Bertolotti 7 - Ristora

PRIMARIA società di ristorazione assume per apertura nuovo locale pizzaiolo max 30enne retribuzione ai massimi livelli. Presentarsi lunedì 22 e martedì 23 ore 9-12 in via Bertolotti 7 - Ristora.

RISTORANTE pizzeria in Torino cerca personale qualificato bella presenza e referenziato Tel. 311.5080.

IMPIEGATI

A.A.A.A.A.PERSONALE ambosesso anche proveniente da ramo operaio e di impiegato o eventualmente prima esperienza cercasi per lavoro stabile e continuativo. Offriamo inserimento immediato e inquadramento di legge. Indispensabile serietà. Maggior età e militare assolto. Per colloquio presentarsi oggi [redacted] 9-12.30 - 14.30-18 via Madonna della Salette 16 Torino (pressi piazza Massaua) sig. Francesco Di Bitonto

A. [redacted] decennale esperienza prima nota contabilità generale uso computer azienda assume contratto a termine. Inviare curriculum via fax allo 011.957.4293

AMBOSESSI età 18-30 anni, cercasi per consegne avvisi e documenti. Lavoro serio e continuativo Tel. 323.156

ATTIVITA recupero crediti cerca esperti disponibili e volenterosi. Buone realistiche possibilità di guadagni. Necessita assoluta disponibilità eventuali spostamenti [illegible] Telefonare al numero 02 [illegible]

AZIENDA cerca impiegata/o autonoma paghe con esperienza in gestione pluriaziendale. Offre ottimo inquadramento professionale e retribuzione adeguata. Spedire curriculum a: Publikompass [illegible] - 10100 Torino

AZIENDA elettromeccanica Nord Torino cerca addetta/o uffici commerciale estero conoscenza inglese e francese parlato e scritto. Gradito tedesco. Scrivere Publikompass [illegible] - 10100 Torino

AZIENDA metalmeccanica di Pianezza ricerca un programmatore CAM per macchine di misura. Telefonare esclusivamente dalle ore 16 alle ore 20 al numero 011 [illegible]

AZIENDA metalmeccanica in Torino ricerca impiegata amministrativa con contratto di formazione. Buona conoscenza lingua inglese. Scrivere Publikompass 7545 - 10100 Torino

AZIENDA multinazionale, settore [redacted] per elettronica e telecomunicazioni, seleziona ambo sessi età 25/30 [redacted], liberi subito [redacted] attività commerciale d'ufficio. La società offre condizioni di inserimento di sicuro interesse con ottime prospettive di sviluppo. Inviare dettagliato curriculum a: Publikompass 5537 - 10100 Torino

[redacted] componenti per motoveicoli certificata ISO 9002 [redacted]: Rif. 01: perito meccanico o disegnatore per ufficio tecnico, richiedesi esperienza minimo biennale Autocad. Rif. 02: aggiustatore meccanico addetto manutenzione, asservimento macchine e controllo produzione, militesente. Scrivere: Publikompass 7550 - 10100 Torino.

CENTRO di Formazione cerca collaboratrice/tore bilingue italiano/francese. Inviare Curriculum a IFB - 2, rue Pasteur, F - 77650 Hericy Francia.

CIFI sorl
Centro interaziendale per la Formazione e Innovazione in collaborazione con
INFORMATICA S.p.a.
Società fondata nel 1974 leader di un gruppo che conta attualmente circa 300 dipendenti e che ha fatturato 25 miliardi nell'esercizio 1996 organizza con il contributo del FSE e della
REGIONE PIEMONTE
un piano di formazione per
PROGETTISTI [redacted]
SISTEMI DISTRIBUITI
Scopo del corso è di formare tecnici in grado di progettare e sviluppare applicazioni utilizzando i linguaggi e gli strumenti riconosciuti come standard di mercato.
I candidati devono avere un'età inferiore ai 25 anni, essere in possesso di diploma tecnico-scientifico ed essere iscritti alla lista di collocamento.
Il corso si svolgerà da ottobre 97 a aprile 98, avrà una durata di 800 ore con frequenza obbligatoria a tempo pieno e sarà strutturato in una parte teorica ed una pratica.
La partecipazione è gratuita.
I candidati sono pregati di inviare il loro curriculum completo (anche via fax), entro il 3 ottobre 1997 alla società incaricata della selezione: SDP (rif.INF) via Giolitti, 51 - 10156 Torino Tel. 011 812.2142 fax 011 882.524.

CONTROLLO qualità azienda materie plastiche Torino sud cerca addetto. Inviare fax al 962.6361

DIPLOMATO/A laureato/a giovane esperto applicativi Microsoft Office e Windows 95, preferenzialmente conoscenza reti NT, ambiente Macintosh e lingua inglese, società di servizi sede Torino centro, assume per attività di help desk utenti (Rif. 1519). Inviare curriculum a Consulta Meaos fax 439.2440

FRESATORI cerca primaria industria giapponese metalmeccanica per assistenza tecnico commerciale. Si richiede ottima esperienza fresatura stampi. Si offre inquadramento di sicuro interesse [illegible] Scrivere Publikompass 5548 - 10100 Torino

FUNZONARIA/O automunita/o disponibile subito selezioniamo. Offresi minimo garantito, premi e incentivi di sicuro interesse. Contattare [illegible]

HMC ITALIA società leader nel marketing alberghiero cerca personale dinamico estroverso con buone doti di comunicazione e attitudine per lavoro di vendita telefonica. Lavoro in equipe. Offre contratto part-time più incentivi, possibilità di promozione. I candidati sono pregati di presentarsi venerdì 19 e lunedì 22 settembre dalle 15 alle 19 presso il Jolly Hotel Principi di Piemonte, via Piero Gobetti 15 - Torino.

GRUPPO MEDIOLANUM

Nell'ambito dello sviluppo [redacted] una [redacted] iniziativa nel mercato del Risparmio e della Previdenza OFFRE la possibilità [redacted] intraprendere una

ATTIVITÀ [redacted] E INNOVATIVA IN UN'AZIENDA [redacted] FORTE E [redacted]TE [redacted]

Il progetto prevede la possibilità di svolgere le seguenti attività:
- *Public Relation* .... Rif. (R.P. 1)
- *consulenza* .... Rif. (S.P. 9)
- *coordinamento e conduzione di* [redacted] *team* .... Rif. (S.M. 7)

(Tutte le attività possono essere svolte sia part-time che full-time).

Il candidato/a ha un'età tra i 25 ed i [redacted] anni, è diplomato, laureato [redacted] cultura equivalente), ha una trasparente immagine personale nel territorio e positive introduzioni nel tessuto sociale.

Gli interessati possono inviare un curriculum, cita[redacted] il riferimento sopracitato, via fax allo 011/3186369 o a mezzo posta presso:
FIVE DISTRIBUZIONE - Via F. Sforza - [redacted] MILANO TRE CITY (BASIGLIO)

IDROSANITARIA cerca [redacted] vendite bagni piastrelle bollettazione, referenze. Telefonare 011 366.833 3851859.

MULTINAZIONALE
specializzata nell'area delle Risorse Umane, ricerca consulenti selezione, formazione e sviluppo, per le proprie sedi [redacted] Torino, Milano, Vicenza, Firenze e Roma. Massima riservatezza. Inviare dettagliato curriculum vitae a: Standler International - Lungo Dora Colletta 131 - 10153 Torino.

PRIMARIA società di spedizioni internazionali cerca per la propria filiale di Torino acquisitore/trice con provata esperienza nel settore. Inviare curriculum a Publikompass 5551 - 10100 Torino

PROGRAMMATORI Visual Basic con esperienza cercasi per assunzione o collaborazione part-time Tel. 011 486.955

RESPONSABILE officina 30-35 anni, conoscenze meccaniche e elettriche ed elettroniche delle macchine di trasformazione e finitura della gomma, assume azienda stampaggio articoli tecnici in gomma, certificata ISO 9002 per messa a punto stampi e processi, valutazione qualità e stampaggio, gestione attrezzaggio e manutenzione (Rif. 1520). Scrivere Consulta Meaos via Collegno 7, 10143 Torino - Fax 439.2440

SOCIETA leader forniture elettromedicali ricerca per Piemonte e Liguria impiegati addetti alle vendite. Offresi fisso mensile, provvigione, auto, portafoglio clienti. Richiedesi cultura, capacità tecnica, dinamicità. Scrivere Publikompass 5534 - 10100 Torino

SOCIETA' leader produttrice strumenti di misura ricerca area sales manager con solidata esperienza campo internazionale, inglese parlato. Scrivere a Fermo Posta Pianezza C.I. AA7057029

STUDIO commercialista zona Torino centro cerca ragioniera e ottima conoscenza contabilità generale, bilanci via videoscrittura. Inviare curriculum dettagliato a Publikompass 8222 - 10100 Torino

UTET Editori dal 1791, Agenzia di Torino, per campagna promozionale su RAI 1 a Domenica in seleziona 2 telefoniste con provata esperienza di telemarketing. Disponibilità 4 ore giornaliere. Telefonare al numero 562.0358

TECNICI

AZIENDA metalmeccanica cerca giovane con diploma di scuola tecnica in meccanica e con l'uso di macchine utensili. Telefonare al 411.2903 ore ufficio.

AZIENDA metalmeccanica [redacted] impianti per trattamenti termici, ricerca un ingegnere meccanico o chimico da inserire in posizione tecnico/commerciale. Si richiede possibilmente esperienza nel settore impiantistico, inglese parlato e scritto, e disponibilità a trasferte internazionali. Scrivere: Publikompass 5538 - 10100 Torino

AZIENDA metalmeccanica costruttrice di macchinari per vetreria, ricerca giovani diplomati tecnici [redacted] avviamento impianti. Le persone interessate devono essere disponibili a stages di formazione tecnologica all'estero e a successive trasferte. Scrivere Publikompass 5539 - 10100 Torino

AZIENDA
multinazionale francese settore plastica gomma ricerca tecnico con esperienza almeno biennale nel settore prototipi, maturata settore gomma plastica per il proprio centro di industrializzazione. Il candidato perito minimo 25enne ha maturato buona manualità. Necessaria [redacted] **conoscenza del francese, uso** [redacted] **- CAD. Completano il profilo capacità lavoro in équipe e serietà professionale. Inviare curriculum allegando busta TP1 a: Casella Postale 65 - Robassomero (To).**

[redacted] Piemontese leader del settore impianti di automazione ricerca responsabile per conduzione ufficio tecnico. [redacted] Remunerazione adeguata. Massima discrezione. Scrivere: Publikompass 5543 - 10100 Torino

AZIENDA settore abbigliamento vicinanze Torino ricerca tecnico esperto caricamento modelli su supporto informatico esperienza pluriennale. Scrivere. Publikompass 2112 - 10100 Torino

AZIENDA settore componentistica auto ricerca diplomati periti meccanici o elettronici militesenti preferibilmente con esperienza CAD maturata in uffici tecnici o di progettazione. Scrivere: Cedas srl strada del Cascinotto 165 - 10100 Torino.

AZIENDA stampaggio lamiera, prima cintura di Torino, ricerca per potenziamento propri organici, attrezzisti stampisti capaci. Telefonare al n. 397.2802

DISEGNATORE con capacità di sviluppo progetti. Settore termotecnico. Buona conoscenza sistemi informatici. Scrivere: Publikompass 5546 - 10100 Torino

GALVANICA Torinese ricerca responsabile produzione esperienza pluriennale cromatura bianca e nera. Inviare curriculum dettagliato a: Publikompass 5541 - 10100 Torino.

MAER S.p.A., Sommariva Bosco (Cn), ricerca manutentori meccanici/elettrotecnici/elettronici, max 35anni, con provata esperienza, per inserimento nel proprio staff manutentivo, con possibilità di crescita professionale ed economica. E' gradita attestazione di preparazione specifica. Inviare curriculum dettagliato a: Publikompass 2105 - 10100 Torino.

SOCIETA' di ingegneria ricerca sistemista di Windows NT e con profonda conoscenza di reti locali e Mondo Internet per mansione dinamica [redacted] responsabilità. [redacted] ricerca analisti e/o programmatori in ambiente Host Ibm 3090, Cics, DB2, Cobol, Idms, Csp. Inviare dettagliato curriculum [redacted]sso: Assla Consorzi corso Racconigi 26 - 10139 Torino oppure via fax allo 011.335.2131

SOCIETA' di progettazione e costruzione sistemi industriali di automazione su impianti e macchine cerca per proprio ufficio tecnico un progettista [redacted]nico. Richiesta esperienza pluriennale [redacted] campo specifico in [redacted] posizione. [redacted] Autocad. Preferenza per [redacted]enza lingua inglese. Scrivere. Publikompass 2104 - 10100 Torino.

SOCIETA' leader produttrice strumenti di misura per ufficio meccanico progettista senior, consolidata esperienza insiemi e sottoinsiemi. Scrivere a Fermo Posta Pianezza C.I. AA7057029.

SOFTWARE House ricerca sistemista Web e programmatore/trice data base Web. [redacted] curriculum a [redacted] Postale 7 - 10093 Collegno (To)

STUDIO ricerca direttore tecnico ufficio progettazione e 1 esperto progettazione impianti elettrici mille assolti, automunito. Tel. 011.248.4458 ore 16,30 - 18,30

TECNICO/ progettista impianti elettrici con esperienza settore impianti di climatizzazione. Scrivere Publikompass 5547 - 10100 Torino

TECNICO progettista settore termotecnico. Spiccate capacità gestione commesse. Scrivere. Publikompass 5545 - 10100 Torino

[redacted]

DIRETTORE di produzione cerca industria elettromeccanica 100 dipendenti certificata ISO 9002, il candidato, preferibilmente laureato, con buona conoscenza dell' inglese ed ottima capacità di utilizzo dei supporti informatici, deve poter dimostrare una solida esperienza nell'applicazione delle più innovative tecniche di conduzione [redacted] **personale. La produzione per micro-commesse sostenute da avanzatissimi sistemi informatici, è estremamente complessa e richiede doti** [redacted] **comuni di dinamicità e di costante capacità riorganizzativa in tempo reale. E' inoltre indispensabile una particolare genialità tecnica nel problem solving quotidiano. Scrivere: Publikompass 5532 - 10100 Torino.**

[redacted] DOMESTICO BABY SITTER

CERCASI esperta in [redacted] 2 giorni a settimana notte compresa Tel. 0338 602.8496 - 011 562.1718

LAVORI VARI E PART TIME

AGENZIA operante in Milano seleziona volti nuovi modelli e per produzioni moda-pubblicità. No corsi Tel. 316.7656

CORSO [redacted] de massaggio e座 riflessologia. Selezioniamo persone che cercano un secondo lavoro Tel. 397.0940

IMPORTANTE azienda nel settore distribuzione automatica ricerca personale (lavoro autonomo). Si richiede iscrizione Camera Commercio e automezzo, per manutenzione presso clienti. Interessanti prospettive. Scrivere Publikompass 2039 - 10100 Torino

SEI alta minimo mt 1,70 oppure [redacted]mo 1,80? C'è spazio per te nella moda pubblicità anche inesperti. Tel. 397.0937.

SEI diplomato? Diventa perito assicurativo previo corso accelerato preparatorio. Abilitazione statale. Tel. 387.0942.

TRASCRIZIONE indirizzi imbustamento, offresi a domicilio. Tel. 0363 890.866 - 804.718.

AGENTI E RAPPRESENTANTI

A.A.A.COMPAGNIA dè Drapperi Srl Azienda Leader nella distribuzione al [redacted]lo dettaglio di Tendaggi in pezza qualificati, ricerca forte venditore giovane monomandatario per affidargli il [redacted] campionario [redacted] la [redacted] e Liguria. Si garantisce un fatturato consolidato, clienti esistenti in crescita e clienti nuovi da fare. Tutti i prodotti commercializzati sono di nostra esclusiva Italia e [redacted] pubblicizzati nelle migliori riviste italiane femminili e del settore. Trattamento economico di sicuro interesse. Non è obbligatoria la provenienza dal settore. Si richiede: auto propria, militesente, iscrizione al Ruolo Agenti. Per appuntamento telefonare in ore di ufficio ai numeri 051 387.434 - 3[redacted] oppure [redacted] curriculum per fax 051 [redacted].472.

AGENZIA Generale [redacted] Torino ricerca diplomati o laureati, età 22-55 anni, ambosessi, attitudine a lavorare in autonomia, determinazione a realizzare obiettivi di successo e professionalità. I prescelti verranno inseriti, dopo un adeguato training iniziale con affiancamenti, in una struttura commerciale per lavoro organizzato presso Enti Pubblici e Forze dell'Ordine. Si offre: assegno di studio durante il periodo di formazione teorica e pratica, supporti di marketing ed inserimento in una realtà societaria stabile ed in costante espansione. Sede di lavoro Torino. Per un appuntamento telefonare al numero 011 582 7276

AGENZIA Toro Assicurazioni ricerca collaboratori da inserire nella [redacted] rete di vendita. Si richiedono auto propria età 25-35, buona cultura generale. Si offrono rimborso spese, incentivi, provvigioni e possibilità di carriera. Telefonare ore ufficio al 011 580.6176.

AZIENDA distributrice prodotti per acconciatori ricerca agenti. Inquadramento enasarco, trattamento provvigionale minimo garantito più incentivi. Tel. 011 562.6266 - 562 [redacted]26

AZIENDA misonorizzazione industriale cerca rappresentanti per zona Piemonte con esperienza e conoscenze tecniche nel settore. Telefonare 011 517.2401 - 517.2407

AZIENDA introdotta in erboristeria e farmacia cerca agenti ambosessi max 25 anni per Al - Cn - At - Pv. Offre portafoglio clienti e condizioni economiche di sicuro interesse. Se veramente interessati chiamare 0322.998.830

AZIENDA leader settore forniture ufficio ricerca agenti esperti massima serietà per Torino e cintura. Inviare curriculum a Grandi Magazzini [illegible] srl casella postale [illegible] - 10100 Torino

DITTA Paper Service settore carta detergenti antinfortunistica cerca agenti automuniti con partita Iva per Torino e provincia Tel. 011.956.4402

GABETTI SPA
ricerca per apertura nuove agenzie in Torino n. 3 venditori, n. 6 acquisitori. Si richiede: volontà affidabilità iniziativa [redacted] **esperienza nel settore immobiliare. Per colloquio Signora Garro. Tel. 87.67.**

(continua)

SPAZIO AFFARI

LAVORO OFFERTI

AGENTI RAPPRESENTANTI

GRANDE [redacted] esamina proposte di partners interessati ad entrare nel proprio network in franchising per punti vendita nel centro/nord Italia nel settore fotografia e occhiali da sole. Per informazioni telefonare allo 1 562.4033 Dott. Beroggio.

GRUPPO BAYERISCHE seleziona promotori finanziari da inserire nella propria struttura. Diplomati e laureati da avviare alla professione di agente di assicurazione e promotore finanziario. Offre: formazione, portafoglio clienti, carriera e partnership. Zona interessata: Piemonte. Inviare curriculum telefonare a: Gruppo Bayerische corso Vittorio Emanuele II 2/L - 10123 Torino. Tel. 812.5294.

KINTEK spa azienda produzione e rivendita ulteriore ricerca agente monomandatario, inquadramento enasarco con esperienza decennale nel settore. Tel. 011 991.081.

NOTA aziende elettrodomestici da incasso cerca rappresentanti per mobilieri e falegnami: Asti Alessandria Cuneo Novara Vercelli Biella Valle d'Aosta. Scrivere: Publikompass 2113 - 10100 Torino.

PROGETTO COD Ag. Torino 504 per l'ampliamento del proprio organico seleziona ambosessi da inserire, al termine dei corsi di formazione, nella propria struttura operativa od organizzativa. Età tra 23 e 45 anni, [redacted] buona cultura e positive introduzioni nel proprio tessuto sociale. Il Progetto, innovativo e consolidato, prevede costante formazione ed interessanti riscontri economici. I candidati [redacted] telefonare al [redacted] 660.2098 - 660.2108 oppure inviare curriculum vitae a: Progetto COD [redacted] Moncalieri 71 - 10133 Torino.

SI ricercano agenti plurimandatari, zona Piemonte per prodotti strumentazione elettronica di misura, requisiti: competenza nell'tecnica elettronica di misura, conoscenza lingua inglese, comprovata conoscenza industria in [redacted]: precedenti esperienze agenzia. Si [redacted]: commissioni interessanti, formazione/training, prodotti di marca. Tel. 225.5003.

S&L cerca abili [redacted] per selezione allievi e vendita corso professionali con sbocco lavorativo. Tel. 011 480.343.

TATA Spa (tiner italiano della multinazionale Fujitsu) cerca per la propria Divi[redacted] Climatizzazione e Riscaldamento [redacted] monomandatari a cui affidare zona in esclusiva in tutto il Piemonte. Si garantisce fisso mensile, corsi di formazione ed affiancamento costante in zona. Si richiede pregressa esperienza nella vendita diretta settore commerciale. Per appuntamento telefonare al numero 0142 563.420 [redacted] della Signora Barbara.

[redacted]

azienda leader nel [redacted] auto [redacted] esperto [redacted] la posizione [redacted] responsabile vendite (l'azienda fisico supporti formativi). Età 2[redacted] guadagno annuo L. 50[redacted] milioni. Per colloqui telefonare 434.[redacted].

[redacted]

AZIENDA cerca due giovani max trentenni da avviare attività consulenza vendita settore biologia e recupero per piccola, media, grande azienda. Affiancamento costante e corsi permettono guadagni medi L. [illegible] milioni mensili. Telefonata numero verde 1670 149.23.

LAVORO [redacted]

[redacted]

[redacted]ENNE [redacted] impianti termici ma[redacted] esperienza offresi. Telefonare 745.310.

PERSONALE [redacted]

BARMAN 50enne offresi per incarichi di responsabilità. Tel. ore pasti 314.1192.

CUOCO 37enne pratico referenziato ottima esperienza offresi. Tel. 011 606.4901 - 0347 422.9245.

[redacted]

CONTABILE con esperienza ventennale in contabilità generale fino al bilancio cerca alternativa. Esamina eventualmente anche un part-time lungo (5 ore). Telefonare a Studio Costantino 011 539.159.

CONTABILE pluriennale esperienza contabilità generale banche Iva bilanci uso AS400 e PC. Tel. 0338 742 0570.

DIPLOMATA esperta gestione clienti/fornitori, banche, PC Win 95 office, disponibile anche part-time. Tel. 011 606 6266.

IMPIEGATA 28enne, esperienza decennale su AS400 e PC (CED) cerca lavoro. Tel. 803.2024.

LAUREATA 33enne, lingue straniere spagnolo, inglese, polacco, russo, esperienza pluriennale Italia, estero uffici commerciali, logistica, segreteria, traduzioni, [redacted] PC, valuta proposte passaggio diretto. Segre[redacted]. Tel. 011 252.945 - 0330 295.617.

MAGAZZINIERE diplomato esperto carico stampa, ufficio acquisti offresi passaggio diretto patente B. Tel. 011 382.4561.

PERITO aziendale specializzata paghe contributi con esperienza amministrativa offresi per impiego anche altro settore e/o part-time. Tel. 011 226.4713.

PERITO elettronico collaudatore [redacted] automatiche programmatore PLC, [redacted]scenza Word II, disegnatore CAD 12, inglese Pre First offresi. Tel. 568.2088.

RAGIONIERA pluriennale [redacted] amministrazione, CO.GE., IVA, [redacted] fiscali, bilanci, uso PC, inglese francese, offresi ditta passaggio diretto. [redacted]. 317 9721.

RAGIONIERA pluriennale esperienza [redacted] tabile amministrativa commerciale [redacted]. [redacted]. 011 311.3954.

[redacted] ottima referenze, [redacted] dina[redacted], operante in pubbliche relazioni, laureata tecniche della comunicazione, pratica PC, [redacted] inglese patentato offresi [redacted] [redacted]. 011 452.0532.

26ENNE perito aziendale esperienza 4 anni bollettazione fatturazione contabilità cerca impiego. Tel. 605.1508 dopo ore 18.

[redacted] CONSULENZE

EX dirigente industriale, con competenze nelle aree produzione logistica e qualità esamina proposte di collaborazione. Tel. 0338 893.5734.

INGEGNERE, già direttore commerciale e marketing [redacted] azienda telecomunicazioni, trentennale esperienza industriale, [redacted] proposte. Scrivere: Publikompass 7543 - 10100 Torino.

IMMOBILIARE VENDITA

TORINO CITTA'

A. SERIM [redacted] libero Borgo Vittoria [redacted] Stradella [redacted], [redacted] tinello [redacted] bagno termoascensore 2 aria.

A. SERIM 562.9801 libero [redacted] Monte Cucco signorile salone divisibile [redacted] re cucina 2 bagni box doppio.

A. SERIM 562.9801 libero [redacted] Rosselli signorile piano [redacted] 4 [redacted] cucina biservizi.

[redacted] 562.9801 libero Parella via Arona ottimo stato 2 camere tinello cucinino bagno 2 arie.

A. SERIM 562.9801 libero via Montevideo (presso [redacted] di Economia) 3 [redacted] tinello bagno L. 190.000.000.

A. SERIM 562.9801 libero via [redacted]perga Caluso ristrutturato 2 arie 2 camere cucina bagno L. 130 milioni piano 1°.

AERONAUTICA Via Val Lagarina libero nuova costruzione soggiorno cucinino 2 camere bagno box. Gabetti 57.67.

ALLOGGETTI per studenti completamente arredati adatti anche per studio professionale in corso Massimo d'Azeglio 7° piano vista collina. Telefonare 817.8174 - 436.2338.

ATTICO pressi corso Bramante libero mq 110 più terrazzo mq 30 stabile medio signorile. Serim 562.9801.

ATTICO via Buenos Aires libero camera tinello cucinotta bagno terrazzo mansarda L. 180.000.000. Serim 562.[redacted].

AURORA vendiamo ottimo appartamento libero, ristrutturato, 2 camere cucina bagno. Gabetti Giulio Cesare 248.1653.

CAMPIDOGLIO corso Francia libero signorile 2 camere tinello cucinino bagno. Gabetti Parella 756.[redacted].

CENTRALE via XX Settembre da personalizzare 3° piano ascensore 4 camere cucina bagno. Gabetti Crocetta 581.8338.

CORSO Marconi [redacted] Lomborso 10, pronta consegna signorili alloggi di 55/112/125 mq posti auto. Serim 562.9801.

CORSO Regina Margherita via Pria appartamento 4 vani più servizi 2 piano libero agenzia Help corso Mazzini 6 a. Novara. Tel. 0321 620.274 fax 0321 322.14.

CROCETTA via Gioberti libero ristrutturato soggiorno angolo cottura bagno L. 110 milioni. Gabetti Crocetta 581.8338.

CROCETTA via Pigafetta libero luminoso soggiorno 2 camere cucina bagno L. 235 milioni. [redacted] Crocetta 581.8338.

FAILLA & BERTINETTO 741.2874 libero corso Grosseto spazioso camera tinello cucinino bagno L. 100 milioni.

FAILLA & BERTINETTO 741.2874 libero corso Vittorio/corso Re Umberto signorile termoautonomo ingresso 2 camere cucinotta bagno L. 138 milioni.

FAILLA & BERTINETTO 741.2874 libero via Borgaro ampio ingresso 2 camere cucina bagno L. 150 milioni.

FAILLA & [redacted] 741.2874 libero via Napione signorile salone doppio 3 camere cucina servizi vista collina L. 485 milioni.

FIMINTER IMMOBILI corso Galileo Ferraris 300 mq in stabile altamente signorile con portineria. Tel. 517.[redacted].

FIMINTER IMMOBILI corso Massimo d'Azeglio panoramico salone 3 camere cucina 3 bagni volendo box. Tel. 517.0021.

FIMINTER IMMOBILI Crimea bilocale mansardato panoramico in bella casa d'epoca L. 165 milioni. Tel. 517.0021.

FIMINTER IMMOBILI piazza Statuto via le Chiuse 13, alloggi signorili 130/185 mq da L. 330 milioni. Tel. 517.0021.

FIMINTER IMMOBILI via dei Mille casa epoca 150 mq su 2 livelli sala 2 camere studio cucina 2 bagni. Tel. 517.0021.

FIMINTER IMMOBILI via Di Nanni signorile salone 3 camere cucina 2 bagni piano alto L. 320 milioni. Tel. 517.0021.

IN via Sant'Agostino e via delle Orfane impresa offre in vendita alloggi completamente ristrutturati a prezzi convenienti. Telefonare ufficio 817.8174 - cantiere 436.2338.

NEL centro città in palazzo monumento nazionale, interamente restaurato. Impresa offre ottime occasioni di investimento in alloggi di varie dimensioni. Telefonare ufficio al 817.8174 - cantiere 431.0852.

NUOVO via Forlì living su salone camera cucina abitabile bagno [redacted]. [redacted]na. Gabetti Lucento 253.747.

PARCO [redacted]

adiacenze corso Brunelleschi libero ben tenuto salone 2 camere cucina 2 bagni box. [redacted] 57.67.

PIAZZA Statuto vicinanze impresa prenota [redacted] posizione [redacted] e pa[redacted]. Tel. 011 561.1137.

[redacted] Cavoretto locali panoramici [redacted] giardino da [redacted]re da 100 a 300 mq per abitazioni club ristoranti convenienti. Tel. 812.5060.

PRECOLLINA [redacted] Chieri libera uni/bifamiliare [redacted] 2 piani più mansarda [redacted] giardino terrazzi. Affare 561.3040.

[redacted]

[redacted] ristrutturato nel '97 [redacted] tinello cucinino bagno. [redacted] Cesare. Tel. 248.1653.

[redacted] via Isonzo libero ristrutturato [redacted] tinello cucinino bagno L. 92 milioni. Gabetti Viberti 57.67.

[redacted]

via IV Marzo libero appartamento mq 110 con riscaldamento autonomo e climatizzazione. Negozio mq 210 a due vetrine. Tel. 562.9227.

TORINO corso Matteotti [redacted] appartamento 200 mq, 3 camere, sala pranzo, spogliatoio, salone, ampia cucina, zone servizi, balcone, box, prezzo vero affare. Tel. 953.4809.

VALENTINO via Madama Cristina pressi corso Dante in [redacted] 3 camere cucina 2 servizi. Gabetti Nizza 663.3574.

VIA Cibrario libero spazioso 3 camere cucina 2 bagni doppia esposizione L. 200 milioni. [redacted]tti 755.666.

VI[redacted]

signorile luminoso 6° piano salone 2 [redacted]re cucina 2 bagni [redacted]. Gabetti S. Rita. Tel. 359.393.

VILLA settecentesca strada Traforo del [redacted]no 550 [redacted] totalmente da ristrutturare Fiminter Immobili 517.0021.

[redacted] maggio ben tenuto [redacted] tinello cu[redacted] bagno 2 arie. Gabetti S. [redacted] 359.393.

[redacted]

[redacted]. GIAVENO villa nuova in finizione [redacted] ramica mq 200 [redacted] 2 piani [redacted] ampio seminterrato giardino. Edilmarket 434.1316.

[redacted] al centro villa 2 alloggi 4 boxes taverna cortile giardino cintato ottimo prezzo. Edilmarket 434.1316.

[redacted] collina ampia vista [redacted] Torino villa mq 300 su 2 [redacted] più box terreno cintato forte mutuo residuo. Edilmarket 434.1316 - 434.1426.

A. RIVALTA villa libera 3 [redacted] ampia [redacted]tura box giardino mq 600 L. 395 milioni. Edilmarket 434.1316 - [redacted].

A. RIVOLI (zona Bastone) villa libera 4 [redacted] mq 200 oltre ad ampio seminterrato giardino mq 1600. Edilmarket 434.1316.

CASCINE VICA via Po libero ottimo stato ampio luminoso camera tinello cucinino [redacted] Serim [redacted] 9801.

GRUGLIASCO via Perotti villa a schiera 140 mq costruzione 1994 ottime finiture. Fiminter Immobili 517.0021.

MONCALIERI strada Finanze piano alto 90 mq soggiorno zona pranzo cucinino 2 camere bagno. Gabetti 642.563.

MONCALIERI strada Stupinigi ristrutturato ingresso saloncino 2 camere cucina abitabile bagno. Gabetti 642.563.

[redacted] in splendida posizione impresa [redacted]nota appartamenti. Tel. 011 [redacted] 1137 - 0122 [redacted].

RIVOLI

collinare prestigiosa villa ristrutturata disposta su 1 piano piscine. Gabetti Rivoli 958.6022.

SAN FRANCESCO AL CAMPO villa bifamiliare composta: da 2 unità abitative di 130 mq, comprensiva di doppio garage, ampia cantina e 1700 mq di giardino recintato. Vendita a condizioni vantaggiosissime. Per informazioni telefonare alla Grimaldi Immobiliare di Cirié 920.3192.

S. MAURO impresa prenota alloggi varie metrature finiture signorili giardino zone comoda tutti servizi. Tel. 898 6213.

[redacted] Collegno in [redacted]a palazzina soggiorno cucina 2 camere bagno [redacted] L. 265 milioni. Gabetti 405 3870.

VENDESI Forno Canavese alloggio trilocale servizi box auto. Tel. 0124 77.594.

VILLA [redacted] VOLPIANO

[redacted] lati [redacted] mq [redacted] unico piano [redacted] doppio [redacted] mq di terreno da impresa [redacted] pronta consegna L. 370 milioni. Tel. 988.4112 - 0335[redacted].

PIEMONTE

[redacted]. VILLANOVA [redacted] panoramico cascinale [redacted] 500 [redacted] volendo [redacted] azienda agricola di 14 ettari [redacted] capannoni attrezzi [redacted]. Battocchio 011 561.9530.

LA [redacted] ultimo appartamento palazzo '700 finemente ristrutturato riscaldamento autonomo. Trattativa diretta. Tel. 0335 618.[redacted].

LIGURIA

ALBENGA vicino mare ampio bilocale in [redacted] stato [redacted] affare. L. 160 milioni. Tel. 0182 555 837 - 0337 261 678.

[redacted] **bilocale [redacted]rale nuovo arredato [redacted] ottime finiture vista [redacted] L. [redacted]. [redacted]. Nike 0184 266.559/7.**

CERIALE in costruzione [redacted] pochi passi mare alloggi 90 mq terrazze [redacted] auto [redacted]. ST.IM.E.C. 0182 931.[redacted].

CERIALE

vendesi ultimi alloggi [redacted] costruzione 2/3 vani [redacted] mt mare pagamenti personalizzati. Tel. 0182 930.895 - 0337 221.279.

DIANO MARINA [redacted] impresa appartamenti in costruzione complesso residenziale con splendida vista mare da L. 136 mi[redacted]. Tel. 019 675.840 - 02 949.63670.

LAIGUEGLIA nel centro storico vendesi 3 camere soggiorno cucina doppi servizi balcone vista mare ristrutturato interessante. Tel. 0182 698.414.

OSPEDALETTI splendido attico mq 92 fronte mare ristrutturato affare L. 3.500.000 mq. Casamare 0184 684.086.

PIETRA LIGURE 14 km mare nel verde villetta nuova mq 260 con terreno L. 550 mil[redacted] trattabili. [redacted] 019 693.254.

RIVIERA Ligure [redacted]ore propone alloggi signorili vista mare con piscina, giardini privati. Tel. 0342 219.797.

TORRE DEL MARE attico di 100 mq dalla vista impareggiabile, ristrutturato. Gabetti Mare & Monti 011 57.67.

COSTA AZZURRA

A. BAULIEU a 100 mt mare e casinò. Trilocale nuovo signorile soleggiato [redacted] occasione. Tel. 0184 577.081.

ANTIBES pressi 500 mt mare in villaggio provenzale ultimi magnifici alloggi villette da L. 148 milioni. ISIT 617.7687.

CANNES prezzi al 50% da concordato prestigioso complesso sul mare composto da [redacted] bilocali. Casamare 0184 684 086.

CAP ANTIBES (Villeneuve Loubet) appartamento nuovo, soggiorno grande, angolo cottura, camera letto, bagno, ampio terrazzo, box, giardino, piscina. Prezzo affare. [redacted] 953.4809.

CAP FERRAT costruttore propone ultimi appartamenti sul mare in pregiatissima palazzina. Tel. 00377 [redacted] 250 060 - 00377 607 930.920.

[redacted] prestigiose residenze in villa dove tranquilla piscina vista mare da L. [redacted] Isigest 0184 449 072.

[redacted] AZZURRA Juan les Pins bilocale perfette condizioni, terrazzo vista [redacted], cantina, [redacted]king, L. 147 milioni. Mutuo 5%. Affare tel. 035 320.713.

GOLFE JUAN [redacted] residence prestigioso con piscina ottime soluzioni mono bilocali L. 90/140 milioni. ISIT 617.7687.

MENTONE centro, prossimità mare: otto monolocali ammobiliati tutti i comforts [redacted] 4 [redacted] 566.623, [redacted] 0033 4 93 552 324.

MENTONE Europa via Verdun 1 tel. [redacted] 4[redacted] 575.706 in [redacted] invia per [redacted] selezione alloggi da L. 75 milioni.

MENTONE

vista panoramica fino al [redacted] piccola lu[redacted] residence 19 alloggi immersi nel verde, piscina, giardini privati, solo. Consegna gennaio '98. Euro Invest 0033 493.282.300.

[redacted] centro a 20 mt Promenade Anglais bel bilocale FF 300.000. Tel. 0033 61 210 3385 - 0033 4 93 374.043 [redacted].

NIZZA eccezionale Place Massena 50 mt mare vista mare mono FF 510 mila. Tel. 0338 636.4991 - 0033 4 93 881.001.

NIZZA

immobile lusso Sud vista mare grande terrazze piscina: bilocale L. 190 milioni garage e cucina compresi. Tel. 0335 636.4991 - 0033 4 93 881.001.

LOCALI UFFICI CAPANNONI

CAPANNONE Torino vendo 500 mq più 700 mq uffici più cortile zona ingresso autostrade. Prezzo vero affare anche piccola permuta. Tel. 953 4809.

GABETTI vende a Venaria via Druento capannoni industriali con uffici superficie da 1100 1500 2600 mq. Tel. 57 67.

GABETTI vende pressi corso Novara locale interno cortile di 320 mq accesso indipendente e ufficio. Tel. 57 67.

[redacted] corso Vigevano ottima posizione vendo basso fabbricato mq 1000 su 2 piani prezzo interessante. Tel. 562 [illegible].

PIAZZA Carducci pressi locale uso ufficio laboratorio magazzino 75 mq libero L. 75 milioni. Inv. Imm. 562.6280.

PRECOLLINA fronte corso splendido locale di 700 mq uso commerciale ufficio con possibilità magazzino/garage 75 30 auto, vendesi. Tel. 011 562 2525.

[redacted]

OSPEDALETTI villetta 3000 mq terreno progetto da definire vista splendida L. 170 milioni. Casamare 0184 664 086.

PIETRA LIGURE entroterra vendo terreni varie dimensioni per allevamenti da L. 10 milioni. Tel. 0347 269.4370.

TERRENO Giaveno 1200 mq per villa bi/trifamiliare progetto approvato zona ottima prezzo affare. Tel. 953.4809.

ZONA industriale di Orbassano vendesi terreno edificabile mq 6000 frazionabile. Tel. 0368 375 5247.

IMMOBILIARE ACQUISTO

TORINO CITTA'

CERCO alloggio medie dimensioni in vendita centro periferia. Garantito pagamento contanti. Signor Infantolino tel. 837 8215.

AFFITTI OFFERTE

[redacted] CITTA'

[redacted] accoglienti alloggi arredati varie metrature stabile recente casa comoda Centro affitta Rubiolo Immobili 751 828.

AFFITTASI zona piazza Castello in casa signorile prestigioso bilocale arredato. Esigonsi referenze. Fidilin 533 593.

BA[redacted] DI MILANO in costruzione del '[redacted] camera tinello cucinino bagno arredato. Gabetti 57 67.

LOCALI [redacted] CAPANNONI

AFFITTASI o vendasi via Saorgio mq 45 per ufficio o negozio. Piano terra. Tel. 0335 274.078.

NEL centro storico di Torino impresa offre in affitto negozi prestigiosi in quartiere completamente ristrutturato. Telefonare ufficio 817 8174 - cantiere 436.2338.

AFFITTI DOMANDE

TORINO CITTA'

SOCIETA' telecomunicazioni cerca per nuovo amministratore villa. Contattare ora ufficio. Di Gianni 568 2372.

AUTOVEICOLI

[redacted]. ACQUISTA autovetture massima valutazione pagamento contanti. Via Sant'Ottavio 32 To. Tel. 011 817 7242 Zona [illegible].

ABBIAMO urgenza vetture fuoristrada furgoni superaccessoriate immediato realizzo. Tel. 011 664 1372 - 0335 619 [illegible].

ACQUISTA auto fuoristrada camper furgoni [illegible] strada Torino 27 Beinasco [illegible] 397 [illegible].

ACQUISTA autovetture di ogni tipo [illegible] Autosalone [illegible] corso Orbassano 241. Tel. 351 329.

ACQUISTA autovetture usate massima valutazione pagamento contanti. Corso Montegrappa 24 B. Tel. 011 770 1696 Torino.

AUTOGILLIA acquista [illegible] corso Dora [illegible]. Tel. 011 285 395.

AUTOTORTONA acquista vetture di ogni [illegible]. Tel. 817 1683 - 899 661.

CON [illegible] Corso [illegible] 44 10126 Torino. Tel. 696 4713 4.

VIAGGI E VACANZE

[redacted]

ASTRA Hotel *** Diano Marina 0183 497 [illegible] fino 20/09 [illegible] settimana L. 420 [illegible].

[redacted] **MARINA** villa Aurora *** 0183 497 364 camere servizi telefono scelta menù parking [illegible] speciali.

LOANO [illegible] mare [illegible] ottobre novembre L. 45 [illegible] 672.

MATRIMONIALI

AGENZIA MATRIMONIALE SINTONIA [illegible] partner ideale con serietà e discrezione. [illegible] 9 - Torino. Tel. 011 537 914.

VARIE

A.A. GIOIELLERIA M.C. [illegible] argenteria [illegible] corso Peschiera 163 Torino.

A. ALBA GIOIELLI compra oro argento preziosi [illegible] massimo. Tel. [illegible].

A. OREFICERIA GE.MA acquista oro argenteria monete preziosi [illegible] via Madama Cristina 42 tel. 650 [illegible].

ANTICHITA' acquisto [illegible] Tel. [illegible] 246 [illegible].

OROLOGI Rolex, Patek Philippe, Vacheron Constantin, Cartier [illegible] acquisto. Pagamento contanti [illegible]. Tel. 0337 240 [illegible].

Primimpiego®

Servizio di ricerca e selezione del personale dell'Unione Industriale di Torino per l'incontro tra giovani qualificati, diplomati e laureati in cerca di prima occupazione e imprese

DATI ANAGRAFICI

Cognome
Nome
Comune di residenza Prov.
Via e numero civico
C.A.P. Tel (prefisso)
Sesso (M) (F)
Luogo di nascita nato/a DATA 1 9
Nazionalità
Stato civile 1 ◯ coniugato/a 2 ◯ non coniugato/a

Servizio di leva

1 ◯ Assolto (indicare anche nel caso in cui il congedo sia previsto nei prossimi 6 mesi)
Anno di congedo 1 9
2 ◯
3 ◯ da assolvere. Epoca prevista per la chiamata 1 9 ANNO

Iscritto all'ufficio di collocamento

1 ◯ sì, da oltre ventiquattro mesi
2 ◯ sì, da meno di ventiquattro mesi
3 ◯ no

PREFERENZE E DISPONIBILITA'

Area di impiego (barrare minimo un casella, massimo 3)

1 ◯ Finanza
2 ◯ Amministrazione
3 ◯ Personale e Organizzazione
4 ◯ Produzione e Servizi/Logistica
5 ◯ Elaborazione Dati
6 ◯ Commerciale/Vendita
7 ◯ Comunicazione/Pubbliche relazioni
8 ◯ Tecnica/Ricerca
9 ◯ altra preferenza

Settore di

Esempio: meccanica, elettronica, abbigliamento, chimica, editoria, informatica, alimentari, materie plastiche, etc... (Se non ha preferenze non indicare).

Tipo di lavoro (si può barrare più di una casella)

1 ◯ lavoro a tempo pieno
2 ◯ lavoro a orario ridotto
3 ◯ lavoro a tempo determinato

Sede di lavoro

1 ◯ nella provincia di residenza
2 ◯ nella provincia di
3 ◯ nella regione di residenza
4 ◯ ovunque in Italia
5 ◯ anche all'estero

Disponibilità ad effettuare trasferte

1 ◯ sì, frequenti e per parecchi giorni
2 ◯ solo in numero limitato e per pochi giorni
3 ◯ non disponibile

Diploma/attestato di qualifica professionale conseguito

Denominazione completa delle qualifica (es. disegnatore, manutentore elettro-elettronico, tornitore, aggiustatore, etc). Saranno presi in considerazione solamente corsi di studio della durata minima di due anni.

Tipo di diploma professionale
Durata del corso di qualificazione
1 ◯ biennale 2 ◯ triennale
Nome dell'Istituto o del Centro di Formazione
Città PROV.
Anno in cui è stato conseguito 1 9

Diploma di scuola media superiore conseguito

Tipo di maturità o diploma (es: liceo classico, scientifico, linguistico; maestro, geometra, etc). Precisare l'eventuale indirizzo caratterizzante il corso di studio (es: perito industriale - indirizzo elettronico, ragioniere - programmatore, etc).

Tipo di maturità o diploma
Indirizzo di diploma
Voto di diploma /60 Anno 1 9
Nome dell'Istituto
Città PROV.

Laurea conseguita

Tipo di laurea conseguita (es.: ingegneria, economia e commercio, legge, scienze politiche, architettura, etc.). Precisare nello spazio apposito l'indirizzo di laurea.

Tipo di laurea
Indirizzo di laurea
Tesi 1 ◯ compilativa 2 ◯ di ricerca
Titolo
Nome dell'Università
Città PROV.
/110 lode ◯ Anno in cui è stata conseguita 1 9

Esperienze di specializzazione

post qualifica, diploma, laurea, anche in corso (stages, corsi, tirocini, etc.). Indicare per ognuno la natura o la disciplina. Precisare presso quale organismo è avvenuta la specializzazione e la durata.

Esperienza di specializzazione
Nome dell'organismo
Durata mesi
Esperienza di specializzazione
Nome dell'organismo
Durata mesi

Lingue

Lingue conosciute
① scolastico ② professionale ③ madre lingua
① ② professionale ③ madre lingua
① scolastico ② professionale ③ madre lingua

Conoscenze informatiche

Se si possiedono conoscenze, indicare a che livello

1 ◯ sistemi 2 ◯ analisi
3 ◯ linguaggi di programmazione 4 ◯ procedure di software applicativo

Indicare per ognuno quali conoscenze in particolare (quali sistemi operativi, quali linguaggi di programmazione, quali pacchetti applicativi, ecc. si conoscono)

Patente guida

1 ◯ sì, tipo 2 ◯ no

Precedenti esperienze lavorative

Se ha avuto precedenti occupazioni indicare quanto di seguito. Nel caso di più occupazioni, indicare solo le più significative.

Settore di attività (esempio: Meccanica, Elettronica, Abbigliamento, Chimica, Editoria, ecc.)
Nome dell'impresa
Numero di dipendenti Durata del rapporto (mesi)
Mansione

Il sottoscritto dichiara che le informazioni suindicate corrispondono a verità e consente all'Unione Industriale di Torino il trattamento, la comunicazione e la diffusione dei dati personali che lo riguardano, acquisiti con la presente scheda e nei limiti indicati nell'informativa scritta ricevuta, dichiarando di essere a conoscenza dei diritti riconosciutigli dall'articolo art. 13 della legge n. 675/96.

Data Firma

L'UNIONE INDUSTRIALE DI TORINO informa il candidato, ai sensi dell'art. 10 della legge 31 dicembre 1996, n. 675 recante "tutela delle persone e di altri soggetti rispetto al trattamento dei dati personali", che i dati personali che lo riguardano, raccolti con la presente documentazione, saranno oggetto di trattamento finalizzato a ricerche e selezioni di personale mediante il loro inserimento nella banca dati PRIMIMPIEGO con le modalità e fatto specificate. Si precisa che il conferimento di detti dati è facoltativo. Si fa inoltre presente che i dati in oggetto potranno essere comunicati ad aziende ed enti e diffusi nell'ambito di ricerche e selezioni di personale o di indagini e ricerche di carattere scientifico o statistico. Si informa il candidato che, in relazione al trattamento dei dati che lo riguardano, lo stesso ha diritto di ottenere quanto previsto dall'art. 13 della citata legge.

IL SERVIZIO AI CANDIDATI

E' rivolto a giovani in possesso di un titolo di studio di qualifica professionale, scuola media superiore o laurea.
Allo scopo è stato predisposto un questionario che consentirà ai candidati di farsi conoscere sulla base delle notizie che le aziende desiderano avere.
Il questionario dovrà essere ritagliato, compilato in stampatello e inviato in busta chiusa a ***Unione Industriale di Torino - Iniziativa Primimpiego - Via Fant 17 - 10128 Torino.***
I dati saranno ***inseriti in elaboratore*** *dove rimarranno per sei mesi: trascorso questo periodo verranno cancellati ed il candidato dovrà, se di suo interesse, inviare un nuovo questionario aggiornato.*
Le candidature saranno utilizzate per tutte le richieste delle imprese della provincia di Torino.
L'inserimento e la permanenza in questo sistema informativo sono gratuiti, e nulla è dovuto dal candidato in caso di assunzione. L'Unione Industriale, oltre ad occuparsi della raccolta dei questionari e della gestione dei dati relativi interviene anche nella gestione delle selezioni di personale.

IL SERVIZIO ALLE AZIENDE

Analisi della posizione lavorativa

Esame dei contenuti professionali della mansione. Individuazione dei requisiti-base.

Banca dati

Orientamento alle possibilità del mercato; reperimento delle candidature nella banca dati informatizzata.

Selezione dei candidati

Valutazione delle predisposizioni e delle potenzialità dei candidati; individuazione di alcuni requisiti comportamentali, relazionali, motivazionali, interessanti ai fini della posizione lavorativa considerata. Impiego di strumenti e criteri fondati su una metodologia scientifica, che integrano elementi di psicologia del lavoro e analisi organizzativa.

Presentazione dei risultati alle aziende

Relazione complessiva sulla selezione. Redazione dei profili individuali dei candidati proposti.

*Le aziende interessate, anche non associate, possono contattare l'***Unione Industriale, servizio Primimpiego (tel. 571.82.79/571.83.04).**

Unione Industriale di Torino

Jodie si confessa a «Specchio»

Jodie Foster (nella foto) a «Specchio»: la grande attrice americana, protagonista di indimenticabili film come «Taxi Driver», «Sotto accusa», «Il mio piccolo genio», «Il silenzio degli innocenti», «A casa per le vacanze», si confessa a «Specchio». Al settimanale d'attualità della «Stampa» in edicola domani parla del suo ultimo film «Contact». Rivolgendosi alle donne, Jodie Foster dice: «Ecco perché dovete seguire le vostre stelle». Dalle stelle del cinema all'astronomia, protagonista Margherita Hack, la quale racconterà «Come si vive da scienziate». Gli altri temi trattati da «Specchio» questa settimana sono «Best seller amico mio», grande inchiesta sul mondo dell'editoria; «Nel regno della perla»: un viaggio nei Mari del Sud dove nascono gioielli da un milione di dollari e «Nelle stanze segrete del Louvre»: tutto quello che non avete mai visto nel museo più famoso del mondo.

Brando cede alla pubblicità

Marlon Brando (nella foto) non poteva sfuggire alla inesorabile legge dei «caroselli»: il protagonista de «Il Padrino», a Hollywood ormai «sul viale del tramonto», ha ceduto alle lusinghe dell'agenzia di pubblicità Young and Rubicam e apparirà sul piccolo schermo in una serie di spot della United, la compagnia aerea statunitense. «Ha ricevuto un'offerta che non può rifiutare», ha scritto il New York Post parafrasando una frase del celebre di Mario Puzo da cui è stata tratta la trilogia mafia di Francis Ford Coppola in cui Brando interpreta la parte del capo-clan, Don Vito Corleone. I «caroselli» debutteranno il primo ottobre in Europa, America Latina e Asia, ma non sul mercato statunitense: il divo non ha problemi a intascare i miliardi della pubblicità - ironizza la cronista rosa del «Post», Liz Smith - ma preferisce che i suoi sforzi non siano visti sugli schermi della sua patria, gli Stati Uniti.

LA STAMPA

SPETTACOLI

Venerdì 19 Settembre 1997 37

Ieri sera un autentico trionfo per il concerto romano del gruppo irlandese applaudito da 70 mila fans

U2 l'assalto all'Urbe

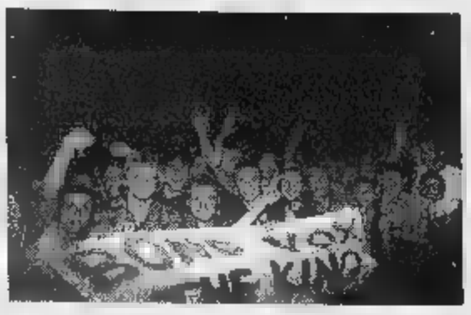

I fans degli U2 hanno occupato ieri la via Salaria. Sotto, il sindaco Rutelli e Silvia Salemi: la sua esibizione è saltata

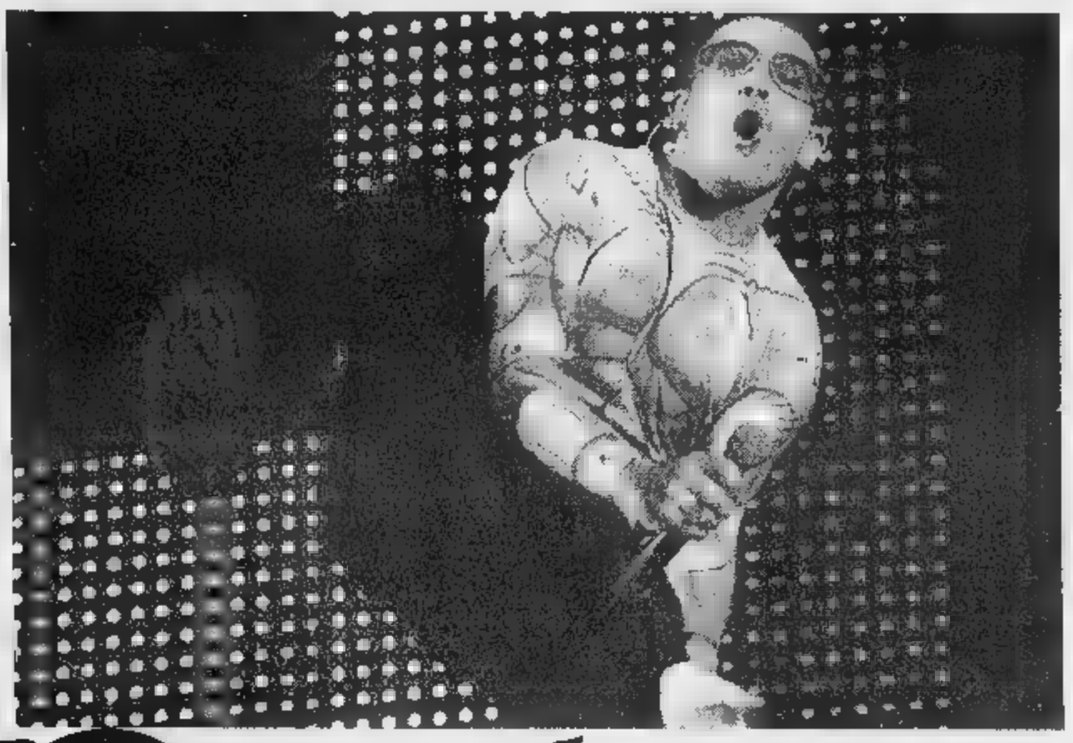

ROMA
DALL'INVIATO

Mai concerto fu più chiacchierato di questo degli U2, che ieri sera hanno finalmente debuttato a Roma un autentico trionfo. Sono saliti intorno alle 21,30 sul palco immenso sormontato dall'arco giallo in stile «M» di McDonald's, che richiede 6 giorni di montaggio e usa la bellezza di un milione di watts (un po' distorti in verità). Sono arrivati di fronte allo smisurato prato verde dell'Aeroporto dell'Urbe («Questo è il nostro primo spettacolo in aeroporto», ha detto Bobo in italiano) e hanno attaccato «Mofo», abbreviazione di «Motherfucker» che non è parola. «Cerco di salvare la mia anima/ Guardo nei posti dove non crescono i fiori/ Cerco di riempire quel buco a forma di Dio... Folluto, folluto rock'n'roll», cantava ispirato Bono, davanti alle circa 70 mila persone arrivate con ogni mezzo - dai pullman al treno ai motorini - e da ogni parte del Centro/Sud. Tutti qui per divertirsi, naturalmente; ma anche per capire se davvero Bono e i hanno venduto l'anima al consumismo e alla musica techno, mettendosi magari in competizione i Prodigy. Ma gli U2 hanno fatto marcia indietro. Già amatissimi perché gente di nobili sentimenti che parla al cuore, avevano svoltato fin dai tempi dello Zoo Tv tour verso la tecnologia più avanzata; poi con l'album «Pop» hanno rivolto l'ispirazione alla musica più disinvolta e alla moda, la techno appunto, con discussa scelta stilistica che è ricacciata sullo sfondo il progetto. Ci sono brani nuovi come il jungle di «Miami» che riportano al Bono più corrosivo e puntuale, ma quasi tutto il resto rimanda alla vecchia band dei sentimenti.

I fans doc si erano un po' rotti dell'approccio techno fin dal debutto di Las Vegas, il aprile scorso, all'insegna della megalomania. E gli U2 hanno saggiamente corretto il tiro: hanno ampliato il vecchio repertorio cuore-in-mano, spegnendo ieri spesso il maxischermo e ricantando «Pride», «I Still Haven't Found What I'm Looking For», «With Without You», «Where The Streets Have No Name», e la nuova ma toccante «Staring At The Sun» con un duetto minimale Bono/The Edge, fino al finale «Misterious Ways» e «One», che suscita lacrime e sospiri. Brani ormai simbolici quanto certi canti liturgici. Ma ieri lo show è parso che un poco strabico e contraddittorio, quasi irreale, con buona musica che si perdeva nell'immensità degli effetti speciali: perché gli irlandesi sono anche prigionieri del proprio gigantesco apparato, e delle immagini in diretta che ne riproducono mille volte amplificate rughe e sospiri. A tratti, il gigantismo è creativo, come quando traccia sul maxischermo i 700 metri quadri - una piazza - un affresco pop, animando le opere di Andy Warhol e Roy Lichenstein. High Tech e High Art coincidono, in uno show che fa con qualche rischio il al kitsch moderno: prima discussa «Discotheques», per esempio, verso il finale, poche note ossessive di «Le» fanno avanzare rotaie l'enorme limone argenteo in stile discoteca che contiene i nostri quattro . Cantando un mondo dove tutto è merce, gli U2 rischiano di diventare a loro volta semi di limone; ma poi aprono alle folle con il karaoke, facendo cantare tutta «Volare» al pubblico che alla fine si applaude da solo. La lunghissima kermesse era iniziata con grave ritardo, intorno alle 19, per due interruzioni di corrente elettrica. Era così saltata l'annunciata Silvia Salemi, che avrà un recupero d'onore domani a Reggio Emilia. Sul palco, subito il sound furibondo punkettari Prozac+, una band di nicchia e di promesse. Dopo di loro, i Casinò Royale, da anni sul punto di diventare grandi; è seguita una colonna sonora sempre più tesa e martellante e techno, manovrata da Howie B., il disc jokey e produttore di remix al quale gli U2 hanno affidato in parte la svolta di «Pop». E alla fine, a pensarci bene, il nuovo degli U2 appare rilevante più in quest'attesa a lungo protratta che durante il concerto.

L'Aeroporto dell'Urbe area del concerto ha finito per rivelarsi vincente. Anche per la sala stampa, finalmente decente, ospitata all'interno della torre di controllo. Il sottosegretario del ministero dei Lavori Pubblici ha svelato che si sta pensando di fare quest'aeroporto il terzo polo dei voli linea su Roma. Vuol dire che il rock nella Capitale dovrà cercarsi un'altra casa ancora le tribune stampa, comunque, saranno nei secoli affollate di portoghesi, come ieri sera e come sempre).

Dopo lo show, gli U2 sono volati a Nizza, dove ogni star si rispetti possiede una casa. Domani, a Reggio Emilia, li aspettano 150 mila e c'è tutto esaurito. Alla faccia della svolta techno, e aspettando il ritorno all'antico.

Marinella Venegoni

Sei giorni per montare l'immenso palco
Un milione di watts scaricato sul pubblico
Ampliato il vecchio repertorio della band
«One» ha emozionato come sempre
e si fa il karaoke cantando tutta «Volare»

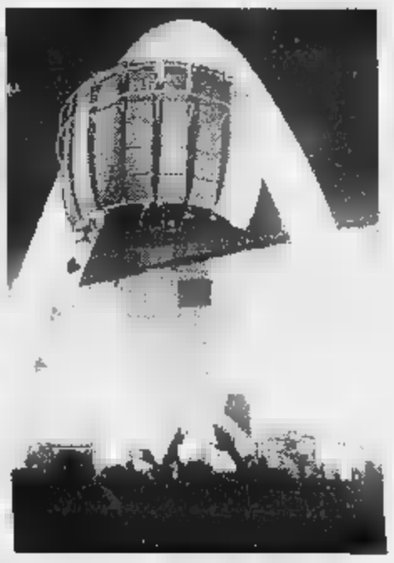

Bono e e il palco montato all'Aeroporto dell'Urbe Sotto a sinistra, Salvatores che era fra i pochi big accorsi

Giovane muore sul prato

L'ambulanza a luci spente per non disturbare lo show

ROMA. Da Napoli in motoretta, due, illegali e felici, partenza alle cinque del mattino, arrivo una decina di più tardi. Anche di questo è stato capace il popolo degli «u-ddue», quello italiano, l'unico al mondo a storpiare così della band di Bono Vox e compagni, alla faccia del villaggio globale, delle atmosfere planetarie e delle lezioni d'inglese. anche l'unico ad acquistare biglietti al buio, per un concerto che poteva anche esserci. Soltanto nel pomeriggio di mercoledì si era saputo del via libera del Consiglio di Stato allo spettacolo dopo il ricorso presentato dall'Aeroclub che avrebbe voluto tenere gli scatenati del popolo degli «u-ddue» lontano dalle piste dell'Aeroporto dell'Urbe. I primi protagonisti del concerto degli U2 sono stati i motorini. Accogliendo l'invito fatto dagli organizzatori. Gli «U2» invece sono arrivati verso le 17 a bordo di un pullman con vetri scuri, scortati dalla polizia, i loro fans non si sono accorti di nulla. La band irlandese si è rifugiata in un'area riservata nella della dogana ed è sparita. L'attesa per il concerto, a causa del caldo romano, è stata una sofferenza per tutti e non tutti hanno retto: Andrea Gianotti (romano di 38 anni), è morto di infarto. Alle 22 è stato colto da malore. Il giovane, colto da un collasso, era rimasto bloccato nel prato, tra la folla. Il medico di guardia, in servizio dietro il palco alle unità mobili di rianimazione, intervenuto per soccorrerlo, non è riuscito a passare tra la gente per cui gli è stato aperto varco con barella portata dai volontari. Quando i soccorritori si sono diretti verso l'ambulanza, sono stati bloccati dagli uomini della sicurezza perchè il gruppo irlandese degli U2 stava per salire sul palco. Gli organizzatori e gli uomini della sicurezza hanno anche chiesto di spegnere i lampeggiatori dell'ambulanza perchè davano fastidio allo spettacolo. Il giovane nel frattempo era entrato in coma per un sospetta patologia precedente, forse un aneurisma celebrale. Sono centinaia e centinaia i giovani colti da malore durante il concerto e portati, uno dopo l'altro, ai centri mobili di rianimazione. Cause dei malesseri, soprattutto cali glicemici o di pressione.

Nella confusione generale il figlio di Adriano Sofri distribuiva volantini che invitavano a firmare un appello a Scalfaro per «una soluzione all'ingiustizia della condanna» del padre.

Ieri la rabbia degli automobilisti incolonnati era pari almeno alla loro ignoranza: quasi nessuno sapeva di stare transitando nei paraggi del più grande evento rock della storia di Roma, altrimenti, forse, ne avrebbero volentieri fatto a meno. Vigili urbani e Servizio di sicurezza hanno provato a ristabilire l'ordine, si sono dovuti arrendere. Hanno chiesto al sindaco Rutelli l'apertura anticipata. Ottenuto il permesso, l'ondata si è impadronita del prato, mentre sulla Salaria si riprendeva a circolare.

A quel punto ha avuto inizio il bivacco, senza alcuna possibilità di bere alcolici. «Non c'è birra» è stato l'angosciato grido di centinaia di fans. Infatti era stato deciso di vietare alcolici per evitare incidenti; cosa non gradita dagli spettatori e tanto meno dai venditori ambulanti. Accompagnati da un sottofondo di musica «techno» sono apparsi i panini la porchetta, gli sfilatini prosciutto e mortadella e, per qualcuno, anche gli hot-dog. Pazienza per quell'arco giallo del palco che tanto ricordava il logo della principale catena di fast-food americana: tra i fans romani degli «u-ddue» gli hamburger MacDonald's non sono di casa, quando porchetta e mortadella sono finite, la fame s'è fatta sentire ed anche i fischi agli organizzatori. Due i black-out che hanno annullato l'esibizione di Silvia Salemi che però si rifarà a Reggio Emilia. Pochi i vip, che hanno disertato la terrazza di lusso con fiaccole e buffet messa a disposizione dagli organizzatori. Fra le personalità arrivate per assistere allo spettacolo: il sindaco Francesco Rutelli, il regista Gabriele Salvatores e, fra gli attori, Corrado Guzzanti.

(f. a.)

Le tre reti Mediaset si alterneranno da oggi alle 13,30, nove le associazioni da aiutare

30 ore per la vita: maratona di star

Con Lorella Cuccarini, Columbro e Cecchi Paone

MILANO. «Per trenta ore non dormiremo, ci costa nessuna fatica e riusciamo a fare qualcosa di buono per chi ha bisogno». Lorella Cuccarini e Marco Columbro sono pronti per la grande «sfacchinata». Parte alle 13,30 di oggi la maratona «Trenta ore per la vita» che per il quarto anno consecutivo sarà trasmessa dalle tre reti Mediaset.

La staffetta è promossa dall'A.I.M.O.V. (Associazione Italiana Mille Ore per la Vita) e, com'è ormai tradizione, la presentatrice sarà Lorella affiancata da Columbro, Amadeus e Alessandro Cecchi Paone.

Quest'anno l'evento televisivo si articolerà attraverso quattordici programmi autonomi, espressamente creati per la manifestazione che daranno vita a momenti di spettacolo, gioco, musica, dibattito e approfondimento delle tematiche più diverse. I quattro comici de La Premiata Ditta insieme ai conduttori le trenta ore di spettacolo con una serie di sketch a tema. L'intera maratona avrà un suo notiziario, il «Tg 30», condotto da Cecchi Paone, che aggiornerà i telespettatori su tutto ciò che accade e quanto denaro è stato raccolto da destinare in beneficenza.

Diversamente dalle precedenti edizioni, quest'anno la raccolta alla fine della non stop tv non andrà ad una sola organizzazion benefica ma a una serie di associazioni benefiche che si occupano dei problemi riguardanti l'infanzia. Alla maratona della solidarietà interverranno moltissimi ospiti appartenenti al mondo dello spettacolo. Ricordiamo Alex Baroni, Pippo Baudo, Alessandro Bergonzoni, Deborah Compagnoni, Johnny Dorelli, Anna Falchi, Gina Lollobrigida. Quest'ultima sarà anche la presidentessa di una giuria che giudicherà due squadre vip che si sfideranno in vari giochi di abilità riportando alla memoria le sfide di cui erano farcite le prime edizioni di «Buona Domenica».

Lo scorso anno «Trenta per la vita» raccolse 21 miliardi. Quest'anno le raccolte andranno a favore: «Istituto ricerche farmacologiche Mario Negri» di Milano; «Sacra Famiglia» di Milano; l'As.So.Fa. che si occupa di solidarietà familiare ai portatori di handicap e svolge la sua attività a Piacenza; L'Archè (associazione solidarietà ai bambini ammalati di Aids) di Milano; L'associazione «Persone down per il futuro» di Milano; Il Fondo Malattie Renali del Bambino dell'ospedale Gaslini di Genova; l'Opera della Divina Provvidenza Madonnina del Grappa di Firenze; La Comunità di S. Egidio di Roma; L'Associazione per la sull'epilessia e le sindromi correlate di Roma.

(l. d.)

Lorella Cuccarini anche quest'anno condurrà l'intera maratona destinata a raccogliere fondi in favore dei bambini

Pubblicitari contro «Millennium»

Niente spot alla tv se il film è violento

ROMA. Niente spot nei serial tv violenti. I creativi pubblicitari si scagliano contro «Millennium», in onda da domenica su Italia 1, già definito più sconvolgente di «X-Files». Klaus Davi, uomo-immagine di numerosi marchi famosi, lancia la proposta di «tagliare le pianificazioni pubblicitarie destinate a telefilm come "Millennium" per orientarle invece verso programmi educativi e di maggior qualità». Concorda Gianfranco Marabelli, direttore creativo della società Verba: «Se ci fossa, e mi pare di capire che non ci sia una dichiarata vena d'ironia, come rappresentazioni macabre o scene di violenza volutamente esagerate, allora anche il pubblico più sprovveduto e i bambini potrebbero capire il lato teatrale del film. Ma, come emerge chiaramente in "Millennium", le scene sono crude e realistiche, e questo, è il dirlo, risulta seriamente rischioso e dannoso».

Per Roberto Gorla, direttore creativo della società Gorla & D'Innella per fare telespettatori la televisione deve ricorrere a tali eccessi, penso proprio che siamo arrivati al patetico». Critico anche Pietro Maestri, direttore creativo della Conquest: «Si fanno degli scandali pazzeschi rispetto a certi spot accusati di volgarità mentre si tace fronte a massacri, mostri, sparatorie». Il direttore di Italia 1, Giorgio Gori però non ci sta: «C'è un sacco di gente che parla senza aver ancora visto "Millennium"».

Torna in tv l'«Odissea», due puntate su Canale 5 il 28 e 29 settembre alle 20,50, regia di Konchalovsky

Ulisse ad effetto speciale

Un eroe moderno in piena azione

ATENE
DAL NOSTRO INVIATO

Ulisse è un omarlos un po' latino che veramente bene in abiti borghesi a cavallo di una grossa moto. Penelope è bella e sempre triste, come si conviene alle mogli di certi bellimbusti. Calypso occhi blu e pelle color cioccolato, è talmente perfetta che non si riesce a capire come faccia il protagonista a desiderare di abbandonarla. E non parliamo degli dei. Eolo bizzoso, Hermes saltatissimo gay, Minerva che fa l'occhiolino. La nuova «Odissea» (in programma su Canale 5 nelle sere del 28 e del 29) nata da un'idea di Francis Coppola e affidata a un regista appassionato e romantico come Andrej Konchalovsky è divertente e spettacolare come un grande film hollywoodiano pieno di stupendi effetti speciali, di azione mozzafiato, di emozioni semplici e dirette. Non è un caso, se nelle sirene conclusive, quelle in cui Ulisse sgomina finalmente la banda dei Proci che vogliono portargli via la moglie e la casa, il pubblico del Teatro di Erode Attico - dove il film è stato presentato in anteprima europea l'altra sera - si sia alzato in un applauso caloroso, da stadio, che ti aspetti a fine partita.

«Spero - dice Konchalovsky - che quando le persone si siederanno davanti alla tv e decideranno di guardare un film dove si narra di un viaggiatore del X secolo avanti Cristo, si sentiranno vicini a Ulisse, soffriranno e rideranno con lui. E' importante che chi la vedrà possa provare emozioni che esportino all'infinito». I primi risultati ottenuti da questa nuova «Odissea» miliardaria e internazionale al cento e di ascolti lo fanno sperare. La produzione, firmata da Robert Halmi, coinvolge, accanto a Medusa, che ha partecipato con un milione e 200 mila dollari, American Zoetrope, Hallmarke Entertainment, Pro7sieben, Skai tv e Kirch Group sono più che confortanti: la regia e gli effetti speciali di Mike McGee sono stati premiati con due Emmy e il film, trasmesso in Usa, dalla Nbc, nel maggio scorso ha ottenuto il 27% di share, pari a oltre 28 milioni di telespettatori, nella prima puntata.

Per il protagonista, Armand Assante, cattivo in tanti film americani, l'«Odissea» è l'occasione per lanciarsi nel cinema di qualità: «Spero, d'ora in poi, di avere la possibilità di continuare a recitare in ruoli classici. Mi piacerebbe, per esempio, poter essere Alessandro Magno». Al suo fianco Greta Scacchi, una Penelope particolarmente sofferente, racconta i suoi giorni non proprio facili sul set: «Konchalovsky è un regista dai modi dittatoriali, e impossibile lottare con lui, bisogna innanzitutto arrendersi, mostrarsi flessibili, poi forse si può esporre la propria idea del personaggio, certi che lui deciderà di farlo nel modo opposto». Su Geraldine Chaplin, che ha appena finito di essere Madre Teresa di Calcutta in un film tv coprodotto da Mediaset in programma per quest'inverno, i modi del regista russo hanno effetto: «Ho accettato d'interpretare Euriclea, la fedele nutrice di Ulisse, per poter vedere all'opera Konchalovsky, autore sorprendente, straordinario». E' lui a firmare anche la sceneggiatura del film tv, scritta in sei settimane, dopo un primo rifiuto e il termine di un lavoro matto e disperatissimo: «La prima sceneggiatura - spiega il regista - non mi piaceva perché era la trasposizione piatta del poema, bisognava, invece, fare delle scelte, dei tagli». Così nel film, girato tra Turchia, Malta e Inghilterra, mancano per esempio i due episodi delle Sirene e del cane Argo. Ma ci sono tante altre cose: dalla storia, intatta, del cavallo di Troia a quella di Scilla e Cariddi, un po' alien, un po' dinosauri, ma spaventano quanto basta: dalla maga Circe, circondata da infelici animali ex uomini al dio Poseidone che prende forma nel gonfio mare in tempesta. Dice Konchalovsky: «Mi avessi girato un'Odissea all'americana, avreste visto ovunque uomini in tuniche candide profumati di Chanel, invece i miei personaggi sono veri, brutali, fatti di sudore, sangue, lacrime».

Fulvia Caprara

Non c'è il cane Argo e non ci saranno le Sirene ma scene degne di Hollywood. Film da 60 miliardi vincitore di 2 Emmy

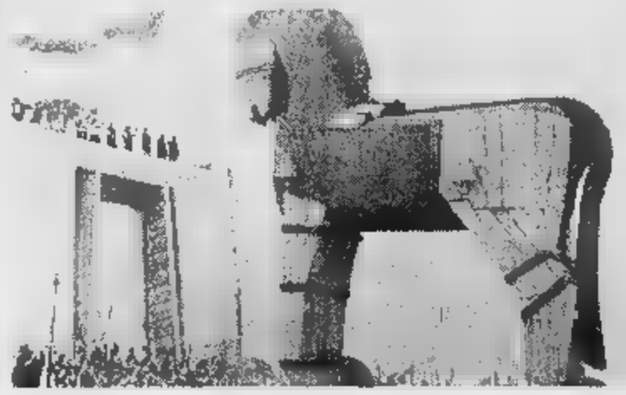

Il cavallo di Troia simbolo dell'Odissea. Qui accanto: Armand Assante (che interpreta un Ulisse macho e moderno) con Vanessa Williams (che ha il ruolo di Calipso)

Isabella è Minerva

«Romanzo d'avventura che guarda ai giovani»

La Rossellini è la dea della saggezza

ATENE. Nel piccolo ma fondamentale ruolo di Minerva, la dea della saggezza che guida Ulisse attraverso le sue mille peripezie, Isabella Rossellini si è trovata perfettamente a suo agio: «Mi piace questa lettura ironica del personaggio - dice -: Minerva è la protettrice di Ulisse, ma in modo divertito. Tutta questa "Odissea" è stata fatta in una chiave avventurosa, enfatica, adatta al gusto dei ragazzi e la scelta che condivido. Succede spesso che, a causa di un malinteso senso di rispetto per i classici, si finisca per allontanarli dalla gente, per renderli alieni».

L'attrice volata da New York ad Atene per partecipare all'anteprima del film tv ricorda vagamente l'«Odissea» della tv italiana («mi colpirono molto i personaggi di Nausicaa e di Penelope») e racconta di essersi molto divertita sul set durante le riprese. Adesso, dopo una pellicola olandese, ha in programma un nuovo film con Stanley Tucci, regista del delizioso «Big night». «L'atmosfera - anticipa - è un po' da commedia vaudeville, con una comicità che ricorda i fratelli Marx e un cast di 19 attori; io ho il ruolo di una regina». Nel fiume di domande che sommergono la figlia del grande maestro del cinema, arriva inevitabile quella su stampa e paparazzi: «Trovo incredibile la mancanza di serietà dei giornali e il fatto che si possano scrivere tante bugie senza patirne le conseguenze». [f. c.]

Irene è Anticlea

«No, non ho rimpianto i giorni di Penelope»

La Papas oggi è la madre di Ulisse

ATENE. E' inutile che si strappare a Irene Papas un vago cenno di rimpianto, un confronto malizioso tra l'«Odissea» di oggi e quella di Franco Rossi, trasmessa dalla Rai nella primavera del 1968. Allora l'attrice greca interpretava il ruolo di Penelope, oggi è la madre di Ulisse, Anticlea, presenza tragica e fiera che pone fine alla sua vita suicidandosi in mare. «L'"Odissea" italiana era magnifica - dice -, ma non è giusto fare paragoni, ogni epoca rilegge i classici a suo modo e ogni opera artistica ha una sua vita autonoma. Il bello è proprio questo: storie immortali come l'"Odissea" si prestano a mille, diverse interpretazioni. Nel ruolo di Penelope, trovo che la Scacchi sia brava e sincera». A chi dice la nuova «Odissea» di Konchalovsky è un po' troppo hollywoodiana Papas risponde che forse è proprio questa la strada migliore per riavvicinare i giovani ai classici e magari far loro venire la voglia di rileggerli. Innamorata dell'Italia dove ha trascorso la sua «vera gioventù», tentata della scelta di Atene per le Olimpiadi («ce le hanno restituite, credo sarebbe giusto averle ogni volta ogni 50 anni»), Papas è ora impegnatissima nella realizzazione di una scuola ateniese di recitazione aperta solo ai giovani, ma a tutti quelli che avranno voglia di imparare le arti dello spettacolo. «Se non avessi trovato questo posto e con esso la maniera di invecchiare sarei pronta a suicidarmi». [f. c.]

Presentato il palinsesto radiofonico della Rai: ascolti in crescita

Radiorai arruola le grandi firme

Ma la coppia Fabio e Fiamma è «disoccupata»

ROMA. Una conferenza stampa in diretta per parlare di radio sulla radio. Può essere un segno di megalomania, ma può anche dar l'idea di come il popolo dei radioascoltatori segua appassionatamente le vicende che lo riguardano. Tre-palinsesti-tre, Radiouno per informazione e servizio, Radiodue per intrattenimento e musica, Radiotre per cultura e società, sciorinati in tre-ore-tre dal direttore del coordinamento Pietro Vecchione, da quello dei programmi Stefano Gigotti e da quello dei giornali radio Paolo Ruffini.

La novità più grande, non immediata però, riguarda la nascita di due nuovi canali radio via satellite uno che trasmetterà solo notizie e un altro che si occuperà di Parlamento e istituzioni. Poi ci sono le novità più piccole. Maurizio Costanzo che torna alla radio da dove era partito con «Risveglio», tre minuti alle 7 del mattino su Radiodue. Catherine Deneuve, proprio lei, che per due mesi intrattiene il pubblico parlando di sè a «Mezzogiorno». PierLuigi Vigna, il procuratore antimafia, che diventa titolare di una rubrica sulla giustizia per il Gr in tandem con l'ex ambasciatore Sergio Romano al quale ne tocca una di politica estera. Maria Teresa Ruta che legge le fiabe per i bambini prima di farli addormentare. Rita Forte, Aura D'Angelo e Memo Remigi che su Radiouno, alla sera, in «Per noi» intonano motivi indimenticabili. Luca Ronconi che inaugura Radiotre il primo cartellone teatrale pensato e realizzato per la radio. Infine le conferme, «Il ruggito del coniglio» con Presta e Dose, «Black out» Vaime, Fabio Fazio e Simona Marchini. «Golem» con Gianluca Nicoletti. «Radio anch'io» con Santalmassi. «Lavori in corso» con Emanuela Falcetti. «Zapping» con Aldo Forbice. «Chiamate Roma 3131» con Enrica Bonaccorti. «Mirabella e Garrani 2000» con l'omonima coppia. Il pubblico cresce, la pubblicità pure, i contatti giornalieri per la radio della Rai salgono a 17 milioni, il giornale radio sforna 32 edizioni, il radio dramma «Pop-corn» che ha vinto il Prix Italia dopo 17 anni senza premi per il Paese apre la stagione d'autunno. Tutto bene dunque? No. Un neo c'è. Dal palinsesto nella radio Rai spariti quest'anno Fabio, Fiamma e la loro «La trave nell'occhio» sostituiti Vaime e compagni da una nuova striscia-fiction dal titolo che ora è?». Motivo della sparizione il mancato accordo sul compenso. Per far la radio Fabio e Fiamma avevano rinunciato a due proposte televisive: una di Mediaset e l'altra di Raitre. A luglio avevano trovato un accordo con il direttore Gigotti che poi a settembre non era più valido. «Come mai? Siamo stupefatti e addolorati». Gigotti, amareggiato quanto loro, precisa che la cifra ipotizzata era stata ridotta per ragioni di budget aziendale, ma che mai avrebbe supposto di ritrovarsi, a pochi giorni dalla nuova stagione, senza due dei suoi divi di punta. Risultato? La RadioRai di Gigotti ha perso il programma più ascoltato d'Italia e Fabio e Fiamma sono disoccupati.

[si. ro.]

Bonaccorti e Costanzo

I FILM DI OGGI IN TV

Maledetti in guerra

QUELLA SPORCA DOZZINA
1967, Raitre alle 20,20; dur. 137'

Di Robert Aldrich. E' il film che cambiò l'epica sugli americani buoni durante la Seconda guerra mondiale. Qui, infatti, gli eroi avanzi di galera tradotti al fronte dal maggiore Lee Marvin per fare a pezzi i tedeschi. In un cast di tutti nevrotici si ricordano Charles Bronson, Telly Savalas, John Cassavetes e Robert Ryan.

ZELIG
1983, Raiuno 22,50; dur.

Uno dei capolavori di Woody Allen con Mia Farrow e John Buckwalter. Un certo Leonard Zelig, newyorchese, ha una particolare inclinazione nel trasformarsi cambiando le sembianze e la propria personalità in funzione delle persone con cui dialoga. Un uomo camaleonte, che curato dalla dottoressa Fletcher, ritrova la propria personalità e diventa, inevitabilmente, il simbolo della democrazia americana. Un film che ha fatto discutere per la geniale trovata dell'attore-regista Woody Allen.

UN POLIZIOTTO ALLE ELEMENTARI
1991, Italia 1 alle 20,40; dur. 107'

Arnold Schwarzenegger gioca a fare il poliziotto e il buon papà, mescolando giallo e commedia. Un «poliziotto» insolito il suo che recita con verve e non si fa intimidire dalla partecipazione di tanti bravi bambini. Grazie al suo nuovo ruolo di maestro elementare, sfruttato per l'occasione, «Swarzy» riesce a incastrare un pericolosissimo criminale. Nel cast compaiono anche Penelope Ann Miller e Richard Tyson. La garbata regia del film è di Ivan Reitman.

DOPPIO
1991, Rete 4 alle 20,35; dur. 96'

Ruben Preuss s'inventa un thriller in cui una coppia di ricattatori decide di sfruttare donne ricche ricattandole. Le inducono a commettere non proprio edificanti, di cui devono vergognarsi, ma finiscono col ricattare la persona sbagliata legata alla malavita. Con Susan Blakely e Dale Midkiff recita anche Beth Toussant.

LA
1964, Tmc alle 20,30; dur. 114'

Drammatico di Basil Dearden. Quando Gina Lollobrigida diva a Hollywood e faceva coppia con Sean Connery in temporanea vacanza dal ruolo di «007». Per ottenere le sconfinate ricchezze di uno zio, Anthony convince Maria (Gina Lollobrigida) a sedurre l'uomo ed sposarlo. Ma la ragazza s'innamora veramente del marito. Ma quando questi...

Walt Radio
IL MONDO DELLA TV DIGITALE E' QUI'
abbonamenti in sede - impianti chiavi in mano
- 297.25.62 -

ANTENNA

Piero Angela parla della Statua della Libertà (*Quark Speciale*, Raiuno, 20,50), Giuliano Ferrara ospite di Maria Latella (*Dalle venti alle venti*, Raitre, 20), i politici a *Furore* (Raidue, 20,50).

GIOCO/1
Dal 19 ottobre Topo Gigio, in versione pupazzo e cartoon, tornerà tivù nel ruolo difensore dell'arte italiana. Con il comico Vito (Stefano Bicocchi) sarà nei musei, nelle chiese e ovunque ci sia un capolavoro in pericolo. Il programma (Raiuno, domenica alle 9,15) costerà sedici milioni a puntata. La serie precedente (*Miti e leggende*, in replica su Raiuno con il 30 per cento di share) è stata venduta anche in Giappone e Indonesia.

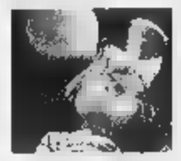

GIOCO/2
Topo Gigio fu inventato nel 1961 da Maria Perego che aveva sentito la propria domestica chiamare «topo gigio» i bambini nella casa di campagna a Strigno nel Trentino. Il pupazzo, ritagliato a forbice su un pezzo di spugna con gli occhi immobili, debuttò nella Canzonissima del 1961. Adesso viene realizzato stampi da una fabbrica di divani.

Il filmato realizzato dalla Bbc sugli ultimi momenti di Lady Diana sarà trasmesso in esclusiva per l'Italia, all'interno dello speciale di Tmc. In primo piano: le testimonianze del fotografo Romauld Rat, arrivato per primo sul luogo dell'incidente, e di Kes Wingfield, la guardia del corpo personale di Dodi Al Fayed che guidava l'auto che avrebbe dovuto depistare i paparazzi. In scaletta: aggiornamento da Parigi sull'interrogatorio a Trevor Ree Jones, guardia del corpo personale di Lady Diana, unico sopravvissuto al l'incidente; una video-biografia sulle tappe sentimentali più importanti nella vita della Principessa, un servizio sul libro-scandalo di Kitty Kelley uscito questi giorni in America. In studio: Alain Elkann, Flavia Fratello e Gaia Servadio, esperta della famiglia Reale.

ELENOIRE
Elenoire Casalegno, 21 anni, sposerà all'inizio dell'anno prossimo il principe Fabio Borghese, di 28. I due si incontrarono un anno fa a una cena di amici: «Non fu un colpo di fulmine. Michele era troppo bello per piacermi subito, ho sempre avuto al mio fianco uomini brutti perché pensavo che i belli fossero tutti canaglie» Di lui adora «lo sguardo e la calma», oltre ai tatuaggi (sul braccio porta un'aquila e un drago, che sono nello stemma di famiglia). Commento di Sgarbi: «So che sei fidanzata con un principe tutto tatuato. Che orrore». Soddisfazione della madre di lei: «E' il primo fidanzato decente che mi porti a casa».

BEAUTIFUL
Tra la fine di ottobre e gli inizi di novembre il cast di *Beautiful* sarà a Milano per girare gli esterni di una trentina di puntate. Costo della trasferta: due miliardi e mezzo di lire.

DE
Da ragazzo Emilio Fede passava il tempo piangendo i morti: «Mi infilavo in casa del defunto, pensavano che fossi un parente e piangevo anch'io».

Giorgio Dell'Arti
Foto: Topo Gigio

I PROGRAMMI DI OGGI

RAIUNO

Telegiornale: 6,30 (611546); 13,30 (64101); (603); 20 (6188); 22,35 (285364); 0,15 (10-31107);
6 — Euronews, attualità (7797)
6,45 Unomattina estate, attualità. Con Ilaria Moscato e Amedeo Goria (62596191)
8,30 TG1 Flash L.I.S. (9.30), attualità (1765797)
10,05 Gli uomini della terra selvaggia, film western (Usa, 1958). Regia di Delmer Daves, con Alan Ladd, Ernest Borgnine, Katy Jurado (77-52364)
11,30 Da Napoli TG1, attualità (6-204567)
11,35 Verdemattina estate, rubrica. Con Luca Sardella, Janira Majello (7322819)
12,25 Che tempo fa, rubrica (747-0180)
12,30 TG Flash, attualità (33548)
12,35 La signora in giallo, telefilm - *"Omicidio d'annata"* (6959600)
13,55 TG1 Economia, attualità. Con Maurizio Beralta (28-51682)
14,05 Totò, Peppino e le fanatiche, film comico (Italia, 1958). Regia di Mario Mattioli, con Totò (1587529)
15,40 Sabatico, varietà ragazzi. Con Elisabetta Ferracini e Mauro Serio (5133109)
17,50 Oggi al Parlamento, attualità (2426109)
18,10 La signora del west, telefilm (7029587)
20,35 Rai Sport Notizie, rubrica sportiva (2159722)
20,40 La zingara, gioco (6520548)
20,50 Quark speciale, documenti (241548)
22,50 Zelig, film commedia (Usa, 1983). Regia di Woody Allen, con Woody Allen, Mia Farrow (602835)
0,40 Agenda - Zodiaco - Che tempo fa, rubrica (1624858)
0,45 Tempo sequenze, rubrica (75778)
1,10 Rai educational: Filosofia, rubrica (79682285)
0,15 Sottovoce, rubrica (9407)
1,40 Stasera Rita, rubrica (30-390011)
2,35 Le avventure di Simon Templar, telefilm (3596575)
3,25 Delitto sull'isola delle capre, sceneggiato (1136117)
4,55 Visitare i musei, documenti (48433759)
5,45 O sole mio, musicale

RAIDUE

Telegiornale: 11,45 (3557432); 13 (06); 20,30 (83074); 23,55 (5390345);
7 — Fragole verdi, telefilm (65-426)
7,25 Go - Cart mattina, varietà ragazzi (4175258)
7,25 Classic cartoon, cartoni - *"Agi e disagi"* (0)
7,35 Pingu, cartoni (7305682)
7,40 Heidi, cartoni (1156384)
8,05 L'albero azzurro, varietà ragazzi (42641513)
8,40 Animaniacs, cartoni (839-2549)
9,30 Popeye, cartoni (5818884)
9,35 Sylvester and tweety mysteries, cartoni (5906161)
10 — Lassie, telefilm (84587)
10,25 In viaggio con Sereno Variabile, rubrica (9843451)
10,35 Quando si ama, soap opera (3927516)
11 — Santa bara, soap opera (2933426)
12 — Il meglio di Ci vediamo in Tv - 1a parte, varietà (73277)
12,30 Tom and Jerry, cartoni (62-703)
13,55 Tennis: Svezia - Italia, sport (4659755)
15,30 Lisa dagli occhi blu, film commedia (Italia, 1969). (5-4335)
16,15 TG2 Flash (all'interno del film), attualità (475093)
17,15 TG2 Flash (18.15), attualità (1642242)
17,20 Bonanza, telefilm (746190)
18,20 Rai Sport Sportsera, rubrica sportiva (6350109)
18,40 In viaggio con Sereno Variabile, rubrica. Con Osvaldo Bevilacqua. (265432)
19 — Rex, telefilm (64432)
19,50 Quando ridre faceva ridere, varietà (8506600)
20,50 Furore, varietà
23,10 TG2 Dossier, attualità. Con Paolo Meucci (331074)
0,15 Oggi al Parlamento, attualità (6720933)
0,45 Speciale Porzus: sui sei del film, attualità (6874551)
0,30 TGS Notte Sport, rubrica sportiva (1180448)
0,40 Appuntamento al cinema, attualità (7504933)
1 — Storia, attualità
2,10 Alta pressione, attualità (6115169)
2,50 Diplomi Universitari a distanza - Lezione 2, documenti fino alle pre 5,55 (7594)
5,40 Pane al pane, attualità

RAITRE

Telegiornale: 12 (824345); 14,20 (435635); 19 (72451); 22,50 (7640068); 0,30 (20046556);
6 — TG3 Morning News, attualità. - L'informazione che ci sveglia (50971)
8,30 Rai educational: Magazzino, rubrica (7999258)
10,30 L'alba della Repubblica, rubrica (7513)
11 — Tennis: Svezia - Italia, sport (66967)
14 — TGR Telegiornali regionali, attualità (48109)
14,50 TGR Pa il mondo, attualità (6377451)
15 — Format: report, rubrica (4449)
15,30 TGS Pomeriggio Sportivo, rubrica sportiva (430-4635)
15,30 Tennis: Svezia - Italia, sport (0)
18 — Geo Magazine, documenti (85277)
19,20 Mateo 3, rubrica (4111546)
19,25 In nome della famiglia, sceneggiato (389587)
19,35 TGR Telegiornali regionali, attualità (337636)
20 — Dalle 20 alle 20, attualità (64971)
20,20 sporca dozzina, film guerra (Usa, 1967). Regia di Robert ich, con Lee Marvin, Ernest Borgnina (2818161)
23,00 Format presenta: Report, attualità (9434616)
23,05 TGR Telegiornali regionali, attualità (0)
23,15 Officina Mediterraneo, rubrica (4411884)
0,10 Format: report, attualità (3865594)
1,10 Fuori orario. Cose (mai) viste, rubrica (93295579)
1,15 Golf, sport (2350372)
2,10 Dalle parole ai fatti: Incontro con Pietro Calabrese, rubrica (25285372)
2,00 L'allodola, film (25285372)
4,45 Il mondo Francesco Guccini, musicale
5,45 In Tournée: Mimmo Locasciulli, musicale

CANALE 5

Tg5: 6 (4583242); 8 (5385103); 13 (577); 20 (2567); 23 (48074); 1 (8-148271); 1,45 (8109020); 2,45 (51733);
6,45 Il Commissario Scali, telefilm - *"La minaccia"* (7818-345)
8,45 Maurizio Costanzo Show (R), attualità (5477074)
11,30 Ciao Mara, Con Mara Venier (385635)
13,25 Trenta ore per la vita, attualità. Con Loretta Cuccarini e Marco Columbro (7048-242)
13,40 Beautiful, soap opera (34-0093)
14,10 Uomini e donne, attualità. Con Maria De Filippi (4930-155)
15,45 Le storie di Verissimo, attualità. Con Marco Liorni (5-788526)
15,50 La voce del silenzio, film drammatico (Usa, 1993). Regia di Michael Lessac, con Kathleen Turner, Tommy Lee Jones (3491345)
17,50 Verissimo, attualità. Con Marco Liorni. - Tutti i colori della cronaca (5604971)
18,35 Tira e molla, varietà. Con Paolo Bonolis (8793155)
20,30 Paperissima sprint, varietà. Con Michelle Hunziker e Gabibbo (58890)
20,45 Trenta ore per la vita, attualità (138074)
Maurizio Costanzo Show, tà. Con Maurizio Costanzo (6454277)
1,30 Paperissima sprint (R), varietà. Con Michelle Hunziker e Gabibbo (4957858)
2,15 Target (R), attualità. Con Gaia De Laurentiis. - Tempo virtuale (13082633)
2,45 Bollicine 96, varietà (1038-41858)
3,30 Nonsolomoda (R), attualità - Un settimanale di attualità (2231488)
4 — Trenta ore per la vita, attualità

ITALIA 1

Studio Aperta: 12,25 (33510); 18,30 (287);
6,10 Murphy Brown, telefilm - *"Buona notizia"* (5080703)
6,40 Ciao ciao mattina e cartoni, ragazzi (26445384)
9,20 Mc Gyver, telefilm (3556684)
10,25 Le strade di San Francisco, telefilm (6040093)
11,25 Chips, telefilm (7595600)
12,20 Studio sport, rubrica sportiva (7977703)
12,50 Fatti e misfatti, attualità. Con Paolo Liguori (9543890)
12,55 Ciao ciao e cartoni animati, varietà ragazzi (95-42161)
13 — Lupin l'incorreggibile Lupin, cartoni (3093)
13,30 Rambi tuono e cieli di fuoco per i Biocombat, cartoni - *"Vittoria"* (36890)
13,55 Ciao Ciao parade, varietà ragazzi (1112600)
— Baywatch, telefilm (54600)
15 — Beverly Hills 90210, telefilm - *"Doppio misto"* (98074)
16 — Bim Bum Bam e cartoni animati, tà ragazzi (37513)
16, Notizie da prima pagina, cartoni (317109)
16,55 Prove su strada Bim Bam, varietà ragazzi (2575428)
17,25 Sorridi c'è Bim, varietà ragazzi (2668619)
17,30 Sweet valley hihg, telefilm (8905)
18 — Trenta ore per la, attualità (9835)
18,40 Trenta ore per la vita, attualità (3281426)
19,45 Sarabanda, varietà (2493451)
20,40 Un poliziotto alle ieri, film commedia (Usa, 1990). Regia Ivan Reitman (762203)
22,40 P.D. - Il giorno della riscossa, film fantascienza (Usa) (4863797)
0,40 Fatti e misfatti, attualità. Con Paolo Liguori (7615285)
0,50 Speciale cinema, attualità - *Vulcano*. (54542914)
0,55 Studio sport, rubrica sportiva (5782846)
1,25 Rassegna stampa, attualità (54562778)
1,35 Italia 1 Sport, rubrica sportiva (2242594)
2 — Trenta ore per la vita, attualità (3574575)
4 — Star Trek: the next generation, telefilm (5845827)
5 — Kung fu, telefilm - *"Il diamante"*

ITALIA

Tg4: 11,30 (8728074); 13,30 (7161); 18,55 (5070432);
8 — Lasciati amare, telenovela (3630890)
8,50 La saga dei Padrino, (019600)
8,30 TG4 Rassegna Stampa (R), attualità (5990432)
8,50 Vendetta d'amore, telenovela (2457635)
9,50 Peste e corna, attualità - L'Italia di oggi vista da Roberto Gervaso (9076797)
10 — Perla Nera, telenovela (384)
10,30 I volti dell'amore, telenovela (5155)
11 — Regina, la (5884)
11,40 Forum, attualità. Con Paola Perego (7214971)
13 — La ruota della fortuna, rietà. Con Mike Bongiorno (4074)
14 — La ruota della fortuna, varietà. Con Mike Bongiorno
14,30 Sentieri, soap opera (355-358)
16 — Giù la maschera, (72421)
16,45 30 Ore per le, attualità (0447613)
17,45 Il prezzo è giusto, gioco. Con Iva Zanicchi (20065)
18,30 Game Boat, varietà ragazzi. Con Pietro Ubaldi (465288)
19,35 Simba: è nato un re, cartoni (3281801)
20 — Game Boat, varietà ragazzi. Con Pietro Ubaldi (56906)
20,05 L'isola del tesoro, cartoni - *"Il tifone"* (6582123)
20,25 Game Boat, tà ragazzi (5517074)
20,35 Doppio ricatto, film giallo (USA, 1991). Regia di ben Preuss, con John Saxon (8890426)
22,40 Le ali della notte, film avventura (Usa, 1979). Regia di Arthur Hiller, Nick Mancuso (21755133)
1,05 TG4 Rassegna stampa, (3549204)
1,30 Decamerone proibitissimo, film commedia (Italia, 1972). Regia di Franco Martinelli, con Franco Agostoni (17494691)
3 — Peste e corna (R), rubrica.
3,05 Spenser, telefilm (2952391)
3,50 Troopers, telefilm (6291914)
4,20 Matt Houston, telefilm (2-397662)
5,10 Kojak, telefilm - *"Amici d'infanzia"*

TMC

Telegiornale: 12,45 (42267); 19,25 (63003); 22,55 (7503711); 1,40 (8344204);
7 — La mia amica Sandy Bell, cartoni (9451)
7,30 Zap Zap Estate, varietà ragazzi. Dall'Aquabell di Bellaria. Con Maria Iacopini e Guido Cavalieri. All'interno del programma i cartoni: *"Superboys"* - *"Bia la sfida della magia"* e il telefilm *"Il Faro incantato"* ()
9 — Professione pericolo, telefilm (92884)
10 — Film, (5709703)
12,10 Parker Lewis, telefilm (773-8908)
13 — TMC Sport, rubrica sportiva (73242)
13,15 Ironside, telefilm (9640884)
14,15 Niente può essere lasciato al caso, film giallo (Gran Bretagna, 1974). Regia di Aram Avakian, con Charles Grodin, Candice Bergen (7482726)
16 — Le ragazze della porta accanto, telefilm (6971)
16,30 Switch, telefilm (97345)
17,30 Zap Zap Estate, varietà ragazzi. Dall'Aquabell di Bellaria. Con Maria Iacopini e Guido Cavalieri. All'interno del p i cartoni: *"Superboys"* - *"Bia la sfida della magia"* e il telefilm *"Il Faro incantato"* (2637161)
18,55 TMC sport, rubrica sportiva (9808841)
19,10 Quinto potere, attualità (4-617723)
20,30 La donna di paglia, film giallo (GB, 1964). Regia di Basil Dearden, con Gina Lollobrigida, Sean Connery, Ralph Richardson (6-444428)
22,55 Speciale News: Diana l'ultima verità
12,05 Obiettivo Brasile, film commedia (USA, 197 Regia di John Hough, con Sophia Loren, John Cassavetes (2-356451)
2,40 TMC Race (R), rubrica sportiva (9907353)
3,05 Il delatore, film poliziesco (Gran Bretagna, 1939). Regia di William K. Howard, con Sebastian Shaw, Ann Todd
4,25 Cnn, Collegamento in diretta con la rete televisiva americana

ALLA RADIO

RADIOUNO: Gr: 7; 8; 13; 19; 24; 6,30 7,20 Regione; 7,45 L'oroscopo; - Ultimo minuto; 10,05 Viva a; 12 Come vanno gli affari; 13,28 Radio olda; 14 GR1 - Ultimo minuto; 14,05 Medicina e società; 14,11 Ombudsman estate; 14,30 Leaning; 15,11 Galassia Gutenberg; 15,23 Bolmare; 15,30 Non solo verde; 16 GR1- Ultimo minuto; 16,05 Speciale Alhanasm; 16,33 L'Italia in diretta; 17,15 Come vanno gli affari; 17,40 e camion; 18 GR1- Ultimo minuto; 18,07 A voi la linea: la radio nel mondo; 18,12 I mercati; 18,30 Radiohelp; 19,20 Mondo motori; 19,32 Ascolta si fa ; 20,40 Sipario d'operetta; GR1- Ultimo minuto; 22,42 Bollimare; 22,47 Oggi al Parlamento; 23,40 Sognando è giorno.

RADIODUE: Gr: 6,30; 7,30; 8,30; 12,30; 13,30; 16,30; 19,30; 22,30
7,17 Vivere la fede; 8,40 Tandem; Il programma lo fate voi; 11,50 Mezzogiorno con Shai Shapiro e Maurizio Vandelli; 12,10 GR Regione; 12,50 Radioduo; 15,03 Hit parade - Hits in Europa; 15,35 Radiocontainer; 18,30 GR2 - Notizie; 20,03 Jimmi e Johnny; 21 Suoni e Ultrasuoni.
RADIOTRE Gr: 6,45; 13,45; 18,45
7,30 Prima pagina; 9 Mattinotre; 10,15 Terza a; 10,30 Mattinotre; 11,55 Il piacere del testo; 12 Mattinotre; 12,15 Pagine; 12,30 Opera senza confini; 13,52 Lampi d'estate; 19,01 Hollywood party; 19,45 Poesia su poesia; 20 Bianco e nero; 20,10 Radiotre Suite Festival; 20,30 I Masnadieri; 23,15 Questa terra è la mia terra: A. Baricco legge "Furore".

TMC 2

— Il meglio di Caffè Arcobaleno, varietà (5589711)
10 — Clip to clip, rubrica (2739838)
12 — Arrivano i nostri, rubrica (256155)
12,40 Clip to clip, rubrica (3284884)
14,05 Clip to clip, rubrica (406093)
15 — Coloradio, musicale (561619)
17 — Clip to clip, rubrica (302513)
18 — I camionisti, telefilm (491587)
18,50 Sister Kate, telefilm (1734600)
19,30 Cover up, telefilm (5414093)
20,35 Calcio estero: Una partita, sport (464744)
22,30 Coloradio, musicale (526971)
23 — Tmc2 Sport - Magazine: Motonautica, rubrica sportiva (311518)
23,30 Playlife, rubrica (833529)
Coloradio, musicale

TELE +

6,35 Pianese Nunzio, 14 anni a maggio, film (3711109)
11,30 Alien Nation: Body and Soul, film
13 — Absolutely fabulous, telefilm (230-277)
13,30 High l telefilm (393345)
14,35 Zak, rubrica sportiva (146884)
15 — Bruno aspetta in macchina, film (5-018567)
17,30 Asteroide, telefilm (3958319)
18 — Spin city, telefilm (993109)
18,30 Com'è, rubrica
20 — Zona, rubrica sportiva (415806)
21 — Jumanji, film (9553567)
22,45 Strange Days, film

TELE +

0,30 Yankee Zulu, film commedia (64-9277)
11 — Blue sky, film drammatico (6656590)
12,35 La pazzia di re Giorgio, film drammatico (1953884)
14,30 Homicide, telefilm (8136631)
15,25 Heat - La sfida, film azione (1330-1971)
18,10 L'uomo delle stelle, film drammatico (5116345)
20 — Absolutely fabulous, telefilm (98-4451)
20,30 Smoke, film drammatico (427451)
22,15 Blue III the face, film drammatico (916616)
23,40 Red shoes diaries, telefilm (242-7345)
0,10 Zona, attualità

MTV RETE A

6 — Kickstart, musicale
8 — Shopping Club, rubrica
10 — MTV Mix, rubrica
14 — Hit List Italia, musicale
15 — Hits non stop, musicale
17 — U2 Select, rubrica
18 — U2 Hot, attualità
19 — News a News, attualità
19,30 Hit List Italia, musicale
20,30 Se 90'a, musicale
21,30 Star Trax: Casino Royale, attualità
22,30 MTV Hot, musicale
23 — U2 Hour, musicale
0 — Party Zone, musicale
2 — Night Mix, musicale

Per registrare il Vostro Programma TV preferito digitate i Numeri **Show-View**, stampati accanto al programma che volete registrare, sul programmatore ShowView. Lasciate l'unità ShowView sul Vostro videoregistratore ed il programma verrà automaticamente registrato all'ora indicata. Per ulteriori informazioni chiamate il nostro numero di assistenza
(02) 269.218.15.
Diritto del Copyright
ShowView è un marchio utilizzato dalla mstar Development Corporation - Gemstar Development Corp. Tutti i diritti sono riservati.
I CANALI DI SHOWVIEW
Rai1 1; Rai2 2; Rai3 3; Rete4 4; Canale 5 5; Italia 1 6; Montecarlo 7; Tmc2 9; Tele/Nero 13; Tele/Bianco 14; MTV-ReteA 15; Svizzera 16.

Niente traffico, niente stress, ambiente familiare. Vi offriamo un fantastico week end a casa vostra. RAI RADIO TELEVISIONE ITALIANA Di tutto, di più.

i Film del weekend

[redacted] LIETTA [redacted]

Avventuroso

«Air Force One»

Ford [redacted] Crewson e Mathews

HARRISON Ford, presidente degli Stati Uniti, è persino più avventuroso di quand'era Indiana Jones, è più invincibile persino di Ercole: sul suo aereo presidenziale Air Force One, sequestrato da certi tipi [redacted] Kazakhstan che vogliono il rilascio del loro leader incarcerato, picchia, spara, tira pugni, volteggia nell'aria attaccato a un cavo, blocca l'afflusso di carburante, sgomina gli avversari, salva l'aereo [redacted] bordo del quale stanno pure sua moglie e sua figlia. Se non si fa [redacted] a un patriottismo americano puerile (soltanto un immigrato come [redacted] regista tedesco Petersen poteva arrivare a tanto), il film è divertente.

[redacted] FORCE ONE
di Wolfgang Petersen
con Harrison Ford, Gary Oldman, Glenn Clo[redacted], Wendy Crewson; Usa, 1997

VENEZIA, Cinema Centrale; Corso (Mestre); **TORINO,** Faro, Lux; **MILANO,** Apollo, Manzoni, Orfeo; **GENOVA,** Augustus; **BOLOGNA,** Fellini Federico, Giardino, [redacted] Palace; **FIRENZE,** Astra 2, Colonna Atelier
[redacted] Apollo, Broadway [redacted], Doria 1, Etoile, Europa, Garden, Odeon 1, Tria[redacted] 1-2-3; **NAPOLI,** Abadir, [redacted] Palme, Roxy; **BARI,** Kursaal Santa Lucia; **PALERMO,** Abc, Metropolitan

Drammatico

«She's so lovely» Amore coniugale

IL titolo significa «E' tanto carina»; il regista è Nick Cassavetes, figlio trentaseienne di John Cassavetes; il soggetto, sostiene il regista, fu scritto molti anni fa da [redacted] padre [redacted] mai utilizzato. La storia è quella di un folle [redacted] coniugale. Sean Penn, balordo appassionato [redacted] violento, ha l'abitudine [redacted] sparire senza dir nulla; durante una di queste assenze Robin Wright (sua moglie pure nella vita), che è incinta [redacted] non sa stare sola, civetta con un vicino di [redacted] che finisce per picchiarla e violentarla; il sospetto di quanto è accaduto fa perdere la testa a lui, lo porta [redacted] gesti estremi e al manicomio criminale. Quando ne esce, dieci anni dopo, lei ha divorziato, ha [redacted] sato Travolta, ha tre figlie, sembra appagata [redacted] quietata nella famiglia; ma l'amore è irriducibile. Robin Wright Penn (l'unica attrice che porti insieme al proprio il cognome del marito), brava e d'una bellezza magro-disperata molto alla moda, è la sola qualità del film; Travolta, anche coproduttore, ha una parte assai piccola; Gena Rowlands fa un'apparizione simbolica per meno di due minuti; Sean Penn, sia bruno che ossigenato, [redacted] spesso ridicolo [redacted] non salva il film tutto esteriore, superficiale.

SHE'S [redacted] LOVELY
di Nick Cassavetes
con Sean Penn, Robin Wright Penn, John Travolta, Gena Rowlands; Usa, [redacted]

TRIESTE, Cinema Nazionale [redacted]
VENEZIA, Agorà Mignon (Mestre)
TORINO, Ambrosio 2, Studio Ritz
MILANO, Odeon; **GENOVA,** Universale 3; **BOLOGNA,** Jolly; **FIRENZE,** Odeon, Portico Verde; **ROMA,** Alcazar, Fiamma 1, Giulio Ce[redacted] 3, King, Maestoso 2; **NAPOLI,** Filangieri; **BARI,** Nuovo Palazzo; **PALERMO,** Ariston

Thriller

«Genealogia di un crimine»

INTRIGO psicopoliziesco con assassinii [redacted] catena, con Michel Piccoli psicoanalista che trama nell'ombra, con un gioco tra i personaggi (scambiarsi i ruoli come se uno fosse l'altro e viceversa), con riferimento [redacted] un episodio autentico appartenente alla storia della psicoanalisi, con [redacted] dilemma: l'attitudine al crimine [redacted] originaria, genetica, oppure indotta, culturale? Catherine Deneuve (ormai del tutto inespressiva nella [redacted] impassibilità matronale), avvocatessa delle cause difficili, difende Melvil Poupaud, accusato d'aver ucciso la zia (pure interpretata da Catherine Deneuve): [redacted] sarà lei l'imputata di molti assassinii.

[redacted]
[redacted] Ruiz
con Catherine Deneuve, Michel Piccoli, Melvil Poupaud; Francia, 1996

TORINO, Cinema Centrale

Horror

«Scream» L'urlo e il furore

UNA piccola città californiana radiosa e quieta, una scuola superiore, una smentita all'innocenza degli adolescenti. Un assassino ammantellato e incappucciato di nero, con [redacted] maschera-teschio di plastica bianca, che uccide ragazzi con furore e frequenza crescenti. Una passione giovanile per i film dell'orrore capace di intrecciare strettamente immaginazione e realtà ugualmente spaventevoli e cruente, di colmare il film d'allusioni ad altri film. Wes Craven, gran maestro dell'horror, mette in scena una sceneggiatura altrui limitandosi a fare il regista: magari sarebbe stato meglio il contrario.

[redacted]
di Wes Craven; con Neve Campbell, Skeet Ulrich, Drew Barrymore, Courtney Cox, Rose McGowan; Usa, [redacted]

TRIESTE, Nazionale 1; **VENEZIA,** Excelsior (Mestre); **TORINO,** Vittoria; **MILANO,** Corso; **GENOVA,** Maestrale, Olimpia; **BOLOGNA,** Fulgor, [redacted] Nuovo; **FIRENZE,** Ariston, [redacted] 1, Fiamma 1, Firenze 2, Manzoni; **ROMA,** Academy Hall, Adriano, Ambassade, Atlantic 1, Broadway 1, Ciak 1, Excelsior 2, New York, Ritz, Royal 1, Universal; **NAPOLI,** Acacia, Ambasciatori, Modernissimo 3; **BARI,** Royal; **PALERMO,** Nazionale

Grottesco

«Consigli per gli acquisti»

DICE il regista Sandro Baldoni, già autore di «Strane storie», d'aver voluto, ambientando il film nel mondo della pubblicità, «ridere (a denti stretti) dello stato di decomposizione della nostra società sempre più impegnata ad autodivorarsi, [redacted] nutrirsi solamente dell'immagine-spettacolo di [redacted] stessa, perdendo di vista la sostanza delle cose». Ha scelto quindi come protagonisti l'emblema della decomposizione, un verme divoratore di cadaveri, [redacted] cane. E uomini [redacted] donne abitanti nella parte più ricca del mondo immersa nella più lunga crisi economica del secolo, assediati dai poveri, impegnati nell'indifferenza.

CONSIGLI PER GLI ACQUISTI
di Sandro Baldoni
con Ennio Fantastichini, Ivano Marescotti, Silvia Cohen, Carlo Croccolo, Mariella Valentini, Il [redacted] Scott; Italia, 1997

TORINO, Cinema Charlie Chaplin [redacted]
MILANO, Anteo 200
GENOVA, Corallo 2
BOLOGNA, Adriano, Rialto 1
FIRENZE, Alfieri Atelier
ROMA, Greenwich 2, Intrastevere 1, Nuovo Olimpia B
NAPOLI, Amedeo
BARI, Abc

[redacted]

«Porzus» Il massacro dei partigiani

IN Friuli, nel febbraio 1945, quasi alla vigilia della fine della seconda guerra mondiale, un gruppo di partigiani comunisti collegati ai partigiani jugoslavi arrivò in quella che si sarebbe poi chiamata malga Porzus, dove in baracche occupate da partigiani non comunisti (cattolici, monarchici, militari, del partito d'Azione) si era rifugiata una ragazza indicata da Radio Londra come spia nei nazisti. I partigiani comunisti uccisero la ragazza, il comandante dei [redacted] comunisti Francesco De Gregori (zio e omonimo del cantautore), altri due; presero prigionieri altri quindici (compreso il fratello minore di Pier Paolo Pasolini, Guido) e li ammazzarono più tardi. Per raccontare romanzandola questa vicenda orribile, la sceneggiatura immagina un incontro, cinquant'anni dopo, tra il capo dei partigiani comunisti da allora rifugiato nell'ex Jugoslavia (Gastone Moschin) e l'unico scampato al massacro che vuole ucciderlo: il passato viene rievocato da due vecchi stanchi, delusi, malati. Il regista adotta uno stile popolaresco, infiammato, semplificato, spesso enfatico, accentuato da [redacted] strappacuore, che stinge sugli interpreti.

PORZUS
[redacted] Renzo Martinelli
con Gastone Moschin, Gabriele Ferzetti, Lorenzo Crespi, Lino Capolicchio, Gianni Cavina, Giuseppe Cederna, Giulia Boschi; Italia, 1997

TRIESTE, Cinema Ariston
TORINO, King
MILANO, Centrale
BOLOGNA, Nuovo Settebello
ROMA, Savoy 3
PALERMO, Nazionalino

Commedia

«Ovosodo» premiato a Venezia

I protagonisti del film

PREMIO speciale della giuria alla Mostra di Venezia, carino, facile, raccontato dalla voce fuori campo del protagonista, interpretato perlopiù da non professionisti, il film [redacted] la storia d'un ragazzo livornese popolano, dall'infanzia al matrimonio. Con le tappe prevedibili (la scuola, l'insegnante cruciale Nicoletta Braschi, il compagno più ricco e intraprendente, le ragazzine, il quartiere, le macchiette, il cortile). E con [redacted] tocco di amarezza: le grandi speranze dell'adolescenza svaniscono, la vita [redacted] quella che è, la si accetta [redacted] rimane un groppo in gola, molle o tenace come un uovo sodo che non voglia andare né su [redacted] giù.

OVOSODO
[redacted] Paolo Virzì; [redacted] Edoardo Gabbriellini, Malcom Lunghi, Matteo Campus, Nicoletta Braschi; Italia, 1997

TRIESTE, Excelsior; **VENEZIA,** Palazzo 1 (Mestre); **TORINO,** Eliseo Grande, Nazionale 1; **MILANO,** Brera 1, Mignon, Plinius 1; **GENOVA,** Grecale, Lux; **BOLOGNA,** Arlecchino, Nosadella 1; **FI[redacted]** Adriano, Firenze 1, Goldoni, Marconi 1, Principe 1; **ROMA,** Atlantic 2, Broadway 3, Ciak 2, Empire, Excelsior 1, Gregory, Paris, Reale 1, Savoy 2; **NAPOLI,** Modernissimo 2; **BARI,** Galleria, Quattro Palme; **PALERMO,** Astoria

Grottesco

«I Vesuviani» sono cinque

ESPERIMENTO: cinque registi napoletani quasi tutti giovani si uniscono in un film a episodi per raccontare la loro città non realisticamente, direttamente, ma attraverso fiabe, sogni, parabole, immaginazioni fantasiose. Quasi il film-manifesto d'un gruppo, la presentazione d'una aggregazione a Napoli di un mestiere e talento del cinema che non s'era mai visto prima. In questo senso «I vesuviani» è riuscito, [redacted] altri sensi [redacted], ma almeno due dei cinque episodi che lo compongono sono interessanti. Nella sua metafora politica, Mario Martone sceglie il sindaco di Napoli Antonio come simbolo degli ex comunisti divenuti governanti, amari dispensatori [redacted] promesse difficili da mantenere, impegnati per una strada tutta in salita. Nel [redacted] paradosso divertente, Pappi Corsicato inventa un gruppo [redacted] donne aggressive e punitive montate su potenti motociclette, chiamate Dixan, Ajax o Tide come detersivi, guidate da Anna Bonaiuto e Iaia Forte, implacabili contro gli uomini e contro la malavita che ha rapito la sorella di uno [redacted] loro. Capuano racconta l'amore con un polipo, De Lillo un travestito che vive [redacted] un pornocinema, Incerti una bottiglia con dentro il diavolo.

I VESUVIANI
[redacted] Mario Martone, Pappi Corsicato, Antonio Capuano, Antonietta [redacted] Lil[redacted], Stefano Incerti;
[redacted] Toni Servillo, Anna Bonaiuto, Iaia Forte, Tonino Taiuti, Enzo Moscato, Antonio Pennarella; Italia, 1997

MILANO, Cinema Plinius 4
ROMA, Nuovo Olimpia A
NAPOLI, Academy Astra

[redacted]

«Tano da morire» Mafia-show

Donne della parrucchieria

SUCCESSO e vari premi minori, al festival di Venezia, per questo primo film [redacted] Roberta Torre che mette [redacted] musical la vita e la morte [redacted] Tano Guarrasi, boss mafioso a Palermo, macellaio al mercato della Vucciria, dominatore delle proprie quattro sorelle e del quartiere. Originale, stravagante, a volte divertente, «Tano da morire» mescola cinema trash americano, fumetti, gli squallori eloquenti di Ciprì [redacted] Maresco, interpreti presi dalla strada, musiche di Nino D'Angelo, ricordi [redacted] bianco [redacted] nero, canzoni napoletane (ma «'O [redacted] 'e Tano» è il più brillante), funerale o matrimonio, balletti, realismo e prodigi.

TANO DA MORIRE
di Roberta Torre
con Ciccio Guarino, Enzo Paglino, Mimma D. De Rosalia, Maria e Adele Aliotta, Anna Maria Confalone; Italia, 1997

VENEZIA, Cinela Dante (Mestre)
TORINO, Adua 400, Eliseo Blu
MILANO, Anteo 400, Excelsior
GENOVA, Ariston 2
BOLOGNA, Odeon A, Tiffany
FIRENZE, Ci[redacted]
ROMA, [redacted]
NAPOLI, Modernissimo 1, Plaza 2
PALERMO, Gaudium

Avventuroso

«Il mondo perduto Jurassic Park» di Spielberg

VARIANTE più che séguito di «Jurassic Park». Con maggiore fedeltà ai letali e sanguinosi romanzi etico-parascientifico-avventurosi di Michael Crichton che sono all'origine dei due film, «Il mondo perduto» di Steven Spielberg allinea una serie di atrocità: una bambina [redacted] un uomo vengono assaliti e divorati vivi da una torma di piccoli dinosauri; un cacciatore viene addentato e spezzato dal grande dinosauro, un altro resta schiacciato sotto l'enorme zampa; l'intera ciurma della nave che trasporta [redacted] San Diego [redacted] tirannosauro incatenato viene fatta [redacted] pezzi. Insomma una carneficina all'antica, orrida e interessante. Pure la storia è all'antica, somiglia ai film di Tarzan degli Anni Trenta: conflitto tra amici degli animali [redacted] cacciatori bianchi, tra avidi sfruttatori decisi a catturare i dinosauri per esporli vantaggiosamente allo zoo e scienziati seri, responsabili, decisi a evitare sull'isola del Costa Rica il ripetersi dei massacri [redacted] «Jurassic Park». Il solito cast rimane insulso, solo Attenborough ha subito un'evoluzione. Gran scemenze, grande tecnica negli effetti speciali, operazione commerciale succhiasoldi che in parte resta pure abbastanza divertente.

IL MONDO [redacted]

TRIESTE, Ambasciatori; **VENEZIA,** San Marco (Mestre); **TORINO,** Ambrosio 1, Arlecchino, Ciak, Fiamma, Olimpia 1; **MILANO,** Ambasciatori, Astra, Metropol; **GENOVA,** Odeon, [redacted] 2; **BOLOGNA,** Admiral, Arcobaleno 1, Capitol 1, Minerva, Olimpia, Smeraldo; **FIRENZE,** Excelsior, Flora Atelier B, Portico Blu; **ROMA,** Alhambra 1, Embassy, Giulio Cesare 1, Madison 1, Maestoso 1, Metropolitan, Missouri 1, Quattro Fontane 1; **NAPOLI,** Adriano, Alcione, Corso, Fiamma, Plaza 1; **BARI,** Armenise; **PALERMO,** Adam's, Jolly, King

Fantastico

«Batman & Robin» meglio i cattivi

George Clooney e Chris O'Donnell

IL quarto episodio della serie tratta dai fumetti di Bob Kane è divertente per un'ora, per il resto non tanto. Due bei personaggi cattivi: Schwarzenegger, il malvagio Mr. Freeze, creatura glaciale rivestita d'una corazza argentea, con la testa rasata, la faccia e le lenti a contatto color argento, con un'arma il cui getto imprigiona gli avversari in blocchi [redacted] ghiaccio. E Poison Ivy, bellezza tossica interpretata da Uma Thurman, donna-pianta dal bacio che uccide, emblema [redacted] Madre Natura decisa [redacted] vendicare tutti i soprusi subiti nei secoli dal mondo vegetale. I costumi bellissimi [redacted] di Ferria, Turturice, Ling.

[redacted]
[redacted] Joel Schumacher
con Arnold Schwarzenegger, Uma Thurman, George Clooney, Chris O'Donnel, Alicia Silverstone; Usa, 1997

TRIESTE, Cinema Mignon
TORINO, Ambrosio 3, [redacted]
MILANO, Odeon 2
GENOVA, Ariston 1
BOLOGNA, Manzoni, Moderno
FIRENZE, Gambrinus
ROMA, Alhambra 3, Barberini 2, Cola di Rienzo, Madison 2, Maestoso 3, Missouri 2, [redacted]
NAPOLI, La Perla; **BARI,** Ambasciatori

Musicale

«Lezioni di tango» e d'amore

SALLY Potter, 48 anni, inglese, già regista di «Orlando», si espone direttamente in una storia autobiografica: una regista s'innamora del tango, per imparare a ballarlo prende lezioni da [redacted] «tanghèro» argentino che vive a Parigi. I due s'innamorano una dell'altro e stringono un accordo: se lui le insegnerà [redacted] ballare [redacted] tango a perfezione, lei lo farà diventare attore di cinema. Tutto andrebbe benissimo e l'onesto scambio funzionerebbe se non ci fossero l'amore e l'insopprimibile tendenza [redacted] lei a guidare la coppia, non soltanto nel ballo. Regista [redacted] ballerino hanno ripetuto dal vivo le loro evoluzioni (e manifestato la reciproca passione) durante la Mostra di Venezia: era un pia[redacted] vederli, così come è un pia[redacted] vedere il film niente affatto convenzionale, ben fatto, ogni tanto travolgente [redacted] grande tango, con musiche molto belle, ma talmente inconsueto [redacted] spudorato che parte del pubblico veneziano, sconcertato [redacted] scandalizzato, s'è trovato anche a fischiarlo. Il protagonista maschile Pablo Veron è un ballerino bravissimo, la regista è un'attrice piuttosto modesta [redacted] colpiscono la sua energia, passione, virulenza [redacted] sfacciataggine.

LEZIONI DI [redacted]
di Sally Potter
con Sally Potter, Pablo Veron, Caro[redacted] lotti, Gustavo Naveira; Inghilterra, 1997

TORINO, Cinema Massimo 1
MILANO, Arlecchino, Colosseo Visconti
BOLOGNA, Roma d'Essai
FIRENZE, Fiorella Atelier
ROMA, Rivoli
NAPOLI, Agorà, Modernissimo 4, Vittoria
BARI, Splendor
PALERMO, Lux

Drammatico

«Il viaggio della sposa»

Giovanna Mezzogiorno con Rubini

SERGIO Rubini dimostra (come per una tesina universitaria) di saper dirigere un film in costume, girato in esterni in un bel paesaggio, con cavalli, armature, soldati, avventure. Nel Seicento, una ragazza aristocratica deve essere scortata dal convento abruzzese dove [redacted] stata educata sino alla Puglia dove sposerà un [redacted] pari. La sua scorta armata viene sterminata dai banditi; suo unico protettore [redacted] accompagnatore nel viaggio attraverso l'Italia meridionale resta [redacted] stalliere ruvido [redacted] ignorante. Agguati, deviazioni, brutti incontri, rischi e difficoltà cambiano (in meglio) i due, ormai innamorati.

[redacted]
di Sergio [redacted]
con Sergio Rubini, Giovanna Mezzogiorno, [redacted] Mucari, Umberto Orsini; Italia, [redacted]

TORINO, Cinema Romano
MILANO, Ariston, Plinius 3
GENOVA, Mignon
BOLOGNA, Capitol 3, Odeon D
FIRENZE, Principe 2, Teatro [redacted] Compagnia
ROMA, Ariston, Atlantic 6, Augustus 1, Excelsior 3, Golden, Holiday
NAPOLI, President
BARI, Odeon; **PALERMO,** Tiffany

Commedia

«Innamorati cronici» vendicativi

COMMEDIA sentimentale aggraziata, primo film diretto dall'attore Griffin Dunne, che bisogna ricordare in «Fuori Orario» [redacted] Martin Scorsese. Con un procedimento ottico già usato dai pittori del Rinascimento italiano che crea quasi un film nel film, Matthew Broderick e Meg Ryan spiano Kelly Preston e Tcheky Karyo, loro rispettivi [redacted] amanti che li hanno abbandonati per vivere insieme a Soho, New York. «Io non la spio, voglio soltanto averla vicina», si giustifica l'astronomo Broderick che ama Preston sin dalla comune infanzia provinciale; più aggressiva, la fotografa newyorkese Ryan vuole vendetta contro Karyo, infido proprietario d'un ristorante francese di lusso. I due si alleano per disfare la coppia traditrice: uno dei dispetti più sensazionali consiste nello spargere scarafaggi nel ristorante francese, anche nei piatti e addosso ai clienti. Karyo [redacted] rovinato, torna al vecchio mestiere di modello, ma nulla [redacted] dividerlo dall'amata: intanto i due guerriglieri della vendetta amorosa s'innamorano uno dell'altro. Il film, più lepido che spiritoso, è carino, anche [redacted] Meg Ryan [redacted] è più abbastanza giovane per fare la birichina.

INNAMORATI CRONICI
di Griffin Dunne
con Meg Ryan, Matthew Broderick, Tcheky Karyo, Kelly Preston, Maureen Stapleton; Usa, 1997

TRIESTE, Cinema Sala Azzurra
VENEZIA, Corsino (Mestre)
TORINO, Charlie Chaplin 1, Doria; **MILANO,** Cavour, Pasquirolo, San Carlo; **GENOVA,** Universale 1; **BOLOGNA,** Embassy, Imperiale; **FIRENZE,** Astra; **ROMA,** Alhambra 2, Barberini 1, Giulio Cesare 2, Maestoso 4; **NAPOLI,** America Hall, Santa Lucia; **[redacted],** Orfeo; **PALERMO,** Fiamma

Rossi presenta il tg sportivo

MILANO. Ore 18,50 studi di Italia 1. Va in scena l'ultima trovata di Valentino Rossi (nella foto), campione del mondo della classe 125 sempre pronto a stupire. L'idea questa volta non è venuta al Fans Club di Tavullia, ma a Giorgio Terruzzi e Alberto Porta, giornalisti della testata Mediaset. Vista la disponibilità del personaggio (a Milano per alcune riprese tv) gli hanno chiesto: «Che ne dici di dirigere tu il telegiornale sportivo del pomeriggio?». Detto e fatto. Davide De Zan gli ha ceduto la scrivania e Rossi in 3' ha registrato l'intervento, in misto di italiano e marchigiano, attore consumato, senza commettere errori tranne, venialmente, per la pronuncia delle parole Middlesbrough e Chelsea. «Tutto è filato liscio, non ho dovuto ripetere nulla. Sono stato bravo, vero?». Bravissimo, ma dobbiamo preoccuparci? «Tranquilli. La si ripeterà».

Everton, sì a maglie sbagliate

LONDRA. Incredibile vicenda all'Everton. Bambini, operai e di Liverpool erano in coda, fuori dallo shop club, per comprare le nuove maglie con i nomi dei loro idoli. Ma i trasformati in smorfie quando qualcuno si è accorto che erano diverse da quelle dei giocatori. La divisa della squadra, all'altezza del nome dello sponsor, tre linee orizzontali: blu, bianca e gialla. Le maglie in vendita portavano i colori nell'ordine inverso. Mentre i tifosi gridavano al tradimento, la società è corsa ai ripari: «Non vogliamo deludere chi ha acquistato le maglie in buona fede. La squadra giocherà con la maglia che è stata venduta ai tifosi». Detto fatto. Tutti contenti a parte qualche nostalgico. Ma contano i soldi e per l'Everton richiamare indietro 20 mila magliette, rimborsare gli acquirenti e produrne mila nuove sarebbe costato oltre 1 miliardi.

OGGI TV

11,00 Tennis. Da Norrkoeping: Coppa Davis, Svezia-Italia	**Raitre**
12,20 Studio sport	**Italia 1**
13,55 Tennis. Da Norrkoeping: Coppa Davis, Svezia-Italia	**Raidue**
18,20 Sportsera	**Raidue**
19,55 Tmc Sport	**Tmc**
20,30 Calcio. Campionato portoghese: Sporting Lisbona-Vitoria Guimaraes (diff.)	**Tmc2**
20,35 Rai Sport Notizie	**Raiuno**
0,30 Notte sport	**Raidue**
1,55 Studio sport	**Italia 1**
1,15 F1. Da Albarella: 21° Campionato PGA	**Raitre**

LA STAMPA

SPORT

Venerdì 19 Settembre 1997 31

Dalla sonante vittoria in Champions League, iniezioni di fiducia per l'attaccante e per il giovane terzino

Lippi: ecco i miei gioielli

Conferme da Del Piero e Birindelli

TORINO. Archiviata la Coppa, scatta l'operazione-Brescia la benedizione di don Giuseppe Pruttero, nuovo padre spirituale della Juventus. Ieri i salesiano invitato i giocatori a curare l'anima, non soltanto il fisico. In vista dell'arrivo del ciclone Hubner qualche preghiera in più guasterà. Anche mercoledì la squadra di Lippi ha mostrato di nuovo i muscoli, ritrovando nerbo e convinzione soprattutto un Del Piero in versione goleador. L'uno-due rifilato ai pigmei, in senso tecnico, del Feyenoord è la miglior risposta a chi già dipingeva scenari apocalittici, a chi vedeva l'attaccante in difficoltà nel ritagliarsi uno spazio vitale in Juve finora Inzaghi-dipendente. Rotto il ghiaccio il Talentone (chiamiamolo così, poichè soprannome Talentino gli piace più: lo considera sminuente) ora deve ritornare al gol anche in campionato. Il modulo offensivo con Inzaghi punta centrale e Del Piero più largo al suo fianco funziona sarà riproposto anche domenica.

A chi sostiene che per ora il gioco pende più dalla parte dell'ex bomber atalantino, Lippi ribatte: «Facciamo statistiche su tutto, chi dei due riceve più passaggi dai compagni». Un falso problema che sfiora neppure il fantasista dai gol pesanti: «E' andato tutto bene, questa formula va tenuta in considerazione. Ora spero di trovare condizione per reggere i novanta minuti. Due gol non cambiano la vita, né devono cancellare polemiche mai esistite. Non sono io l'uomo immagine della Juventus, lavoro per convincere Lippi, e riflesso Maldini, che sono un attaccante su cui puntare».

Il tecnico elogia il difensore «E' esplosivo, gran lavoratore» L'ex empolese: «Nei campionati minori ci sono tanti come me»

Ed è vero. Perché nella Juve che da questo momento deve convincere anche in campionato, le sorprese sono altre. Il nuovo che avanza ha la faccia da bravo ragazzo appena uscito dall'oratorio di Alessandro Birindelli, la risposta made in Italy a chi gira il mondo per cercare giocatori più meno talentuosi. Per Lippi, che lo scoprì due anni fa quando giocava in C1, il piccolo difensore «è un giocatore esplosivo, dotato di grande forza e velocità. E' un gran lavoratore, si calato con serenità nella nuova realtà». Più che le parole contano i fatti. Se Lippi ha puntato subito su di lui è perché ha capito che aveva le qualità la maturità per emergere. Così dopo quella di Torricelli, che arrivava addirittura dai Dilettanti, ecco un'altra bella favola ambientata nel calcio del dopo Bosman.

Birindelli assicura: «Cercate bene campionati minori perché sono altri giocatori che possono fare il grande salto. E non trascurate i settori giovanili, oggi sempre più importanti con le nuove regole».

Ma il terzino che si paragona a Benarrivo ha sfondato la porta della notorietà sicuro del fatto suo: «In due mesi ho visto avverarsi tutti i sogni di ragazzo. Ma sono arrivato alla Juve sereno, convinto dei miei mezzi, anche se era difficile pensare di avere subito un ruolo così importante. Mi ha aiutato l'esperienza nell'Empoli con Spalletti, un allenatore che pratica un gioco simile quello di Lippi. La differenza sono gli avversari. In serie B puoi commettere tre errori e va bene lo stesso. Qui ne fai mezzo ti puniscono».

Abituato alle emozioni forti che gli procura la lettura di Stephen King, Birindelli l'altra sera ha tremato: «Che brivido la Coppa. E poi il gol, il secondo in due anni, mi ha travolto. Ho chiesto io di battere quella punizione, provo spesso in allenamento il tiro mi manca». Adesso Lippi dovrà difenderlo, proteggerlo da quello che gli costruiranno attorno. Ma Birindelli è già un antipersonaggio, pedala sulla fascia destra vola basso: «Vivo questo momento con tranquillità anche mi accorgo che sempre più al centro dell'attenzione. E a questo non pronto».

Vergnano

Alex pronto alla sfida di domenica col Brescia del nuovo cannoniere dimenticato per troppo tempo in B

Dario Hubner, 30 anni, e sotto Alessandro Birindelli, 23

CHE DUBBI SULLA NUOVA FORMULA

PREMESSO che nessuna formula avrà mai il fascino dell'eliminazione diretta, e che accedere ai quarti di finale sarà più complicato, visto che passano soltanto le prime di ogni gruppo, più le due migliori seconde, il turno introduttivo della Champions League si presta ad alcune considerazioni.

Il 5-1 inflitto dalla Juventus al Feyenoord, vice campione d'Olanda, getta ombre sulla consistenza delle squadre non regine issate a bordo. Se questo è il risultato, valeva la pena di snaturare lo spirito della competizione? Il problema non riguarda tanto il metodo, discutibile, quanto lo stato di degrado tecnico cui versa il calcio internazionale. *Le squadre senza non sono state scelte a caso, ma appartengono a quei Paesi che*, nella speciale classifica Uefa, figurano dal primo all'ottavo posto. E ad agosto, per giunta, hanno affrontato, superato, due partite di qualificazione. Ebbene, di queste otto, soltanto tre hanno perso: Barcellona, Feyenoord, Besiktas. Una, il Parma, ha pareggiato. Quattro hanno vinto: Bayer Leverkusen, Newcastle (contro il Barcellona), Paris St. Germain, Sporting Lisbona. Il giudizio va, dunque, sospeso in attesa di verifiche.

Altra cosa. A Parma e Udinese sono stati negati rigori clamorosi. Mettendoli in relazione gli sfortunati episodi di cui furono vittime Juventus e Inter nelle finali di maggio, c'è chi griderà allo scandalo, e chi accuserà Casarin, influente membro della commissione arbitrale Uefa, di remare contro. Noi stiamo con Alberto Zaccheroni: «Sono argomenti che non mi interessano. Non voglio offrire alibi ai miei giocatori».

Roberto Beccantini

Hubner antidivo del gol

«La famiglia conta più di tutto»

BRESCIA
DAL NOSTRO INVIATO

Un amico ci aveva avvertito: «Vai a intervistare Hubner, tanto non ricavi niente. E' l'antipersonaggio che si è visto domenica in tv». Adesso, con le pagine del taccuino che traboccano del racconto una vita, spiattellato con pazienza e senza nessuna voglia di stupire, ci chiediamo se fosse l'amico a sbagliarsi oppure se quattro gol pochi giorni di celebrità abbiano disincrostato la ritrosia di Hubner il Teleinesistente, come l'hanno definito. L'uomo che, in umiltà, può mettere paura alla Juventus.

Cognome straniero («Per via del bisnonno tedesco») e carriera anomala perché è curioso che il settimo cannoniere in attività tra i professionisti sia arrivato in serie A a 30 anni e lo è ancora di più che ci sia giunto tardi per scelta. «Ho provato fino all'ultimo a salirci col Cesena perché avevo un debito di riconoscenza col presidente Lugaresi. sono arreso quando ho capito che non ci sarei riuscito più».

Questo è Hubner. Quasi un marziano. Uno che sabato sera, dopo i 3 gol alla Samp che l'avevano lanciato in testa alla classifica dei marcatori, ha detto a un dirigente: «Spero che domani Batistuta segni mi superi, così mi lasceranno tranquillo». «Bè - corregge -, ero contento perché i suoi gol avrebbero ingaiato il Bari che è una nostra concorrente per la salvezza».

Lo spaventava venire sloggiato dalla nicchia tiepida nella quale è rimasto per 10 anni nonostante segnasse sempre «e i gol - rileva - sono 110 non 109: conta pure quello fatto al Padova nello spareggio per salire in A. Purtroppo perdemmo e lì capii quanto può essere triste inutile un gol sali sul pullman e vedi i tuoi compagni piangere».

Come se la sarebbe cavata con le popolarità? Quali sconvolgimenti avrebbe dato ai valori incisi nella pietra, prima la famiglia la serenità, poi compresi il calcio, passione per F1 musica dei Queen di cui ha tutti i dischi?

«A 20 anni lavoravo come fabbro e giocavo in 1ª Categoria; oggi ho fuso le ambizioni professionali a quella di essere buon padre»

«L'impatto è stato forte con le tv. Trovarsi dall'altra parte delle telecamere sorpresa. Positiva, ma non che ne freghi molto. Sa qual è stata l'emozione forte in questi giorni? Avere accompagnato mia figlia Michela al primo giorno di scuola, lunedì, a Crema. Non l'avrei mancato per niente al mondo. Ci sentivamo tutti e due importanti ad essere lì...».

Michela. Rosa, la moglie. Lugaresi, il presidente del Cesena che lo pagava un terzo rispetto ai migliori attaccanti della ma che mi trattava come figlio». Senza scadere nel melenso e nel melenso, Hubner racconta una carriera di scelte fatte col cuore. «E pazienza se ho rinunciato a qualcosa in termini di soldi e di vetrina. Quest'anno il Blackburn mi avrebbe riempito di sterline e a me il calcio inglese piace, 8 partite del torneo anglo-italiano sono tra i miei ricordi più e convinto che con quegli spazi mi muoverei bene. Mi sento un attaccante alla Elkjaer alla Klinsmann: fatte le proporzioni, è chiaro. quanto mi sarebbe costato in termini di affetto per almeno un anno lontano dalla famiglia? Cosa avrei fatto di quei soldi più?».

Così ha preferito Brescia, per un quinto di quanto avrebbe preso in Inghilterra una quindicina di meno di quanto guadagna Ronaldo all'Inter, dove poteva andare 3 anni fa. «Delvecchio non accettò Cesena e l'affare sfumò: lo capisco, finì alla Roma... L'Inter la mia squadra da ragazzo, mi è un po' nel cuore, ancora di più adesso che è stata la mia prima avversaria in A e ho pure segnato: che impressione vedere dal campo 70 mila persone uno stadio. No, non avrei paura a giocare in una grande squadra, anni ne ho viste di tutti i colori. Ma mi bisogna posto vicino a Crema, dove andare spesso per staccare la corrente, come faccio adesso».

Hubner è Muggia, posto di barche, botteghe e osterie famose fronte a Trieste. Ma Crema, dove si sposò, è diventato il riferimento. «Voglio che mia figlia cresca lì, dove ha cugini e amici. I figli calciatori sono spesso degli spostati, senza radici. Per questo ho rinunciato a qualche proposta e Brescia mi va benissimo: ho combinato la mia ambizione professionale a quella di essere un buon padre. poi non ho cercato la gloria. A anni giocavo in Prima Categoria e mi passava per la testa di fare il calciatore: lavoravo fabbro, stipendietto e per 4 giorni la settimana mi allenavo col Muggia. Se non fosse stato un osservatore del Treviso a vedermi con la rappresentativa giuliana, in fabbrica: invece faccio il fabbro quando ho bisogno, per i lavori di casa».

«Son partito da zero, da cinquanta come altri. E mi sembra molto essere qui con tre anni di contratto, non ha rimpianti invidie: Del Piero, Montella, Inzaghi a 20 anni in Nazionale? Vuol dire che sono più bravi. E sebbene abbia segnato 3 gol più di Ronaldo lui è di un altro pianeta: il mio è fuoco di oggi, spero di segnare Torino altri gol utili per la salvezza del Brescia, non sarò tra i primi cannonieri. Lui, come Batistuta, Weah, Inzaghi, andrà avanti. no classe, scuola alle spalle. Io ho imparato quel che negli ultimi 5 anni: non prendetemi per quello che non sono».

«Mi hanno fatto effetto i 70 mila di San Siro visti dal campo, però la vera emozione l'ho vissuta al primo giorno di scuola di mia figlia»

«Ronaldo appartiene a un altro pianeta; io spero solo di segnare altri gol necessari al Brescia per salvarsi magari già alla Juve»

F1

Le prime prove sul nuovo circuito di Zeltweg hanno suscitato ulteriori dubbi sulla sfida mondiale

Schumacher e la nuova Ferrari si nascondono

Il più veloce è Hill, che oggi annuncia il suo passaggio alla Jordan

DAL NOSTRO INVIATO

L'affare si complica. Le prove libere del GP d'Austria non hanno fatto altro che mescolare le carte: difficile capire chi, al momento, fra i duellanti iridati, cioè Schumacher e Villeneuve, sia realmente messo meglio peggio per domenica. I migliori tempi ieri li hanno segnati piloti con vetture gommate Bridgestone: quattro nei primi cinque. In vetta alla graduatoria Damon Hill con la Arrows. L'inglese - che mercoledì ha festeggiato il suo 37° compleanno e che oggi l'accordo con la Jordan per il 1998- ha posto il primo limite al nuovo circuito: 1'12"653, media 214,502 km/h. Risultato che classifica l'A1 Ring (dove A1 la sigla di uno sponsor telefonico austriaco) come una pista medio veloce, una via di mezzo fra Imola l'Inghilterra. Dietro a Hill, nell'ordine Barrichello, Magnussen, Alesi (l'unico gommato Goodyear) e Trulli. Fisichella è decimo. E per trovare le Ferrari bisogna scendere al 13° posto di Irvine e al 15° di Schumacher. Villeneuve (12°) un po' più avanti, con un decimo sull'irlandese. è vero che questi test hanno un significato relativo e che tutto può cambiare soprattutto domani, in qualificazione, per quanto riguarda il Cavallino bisogna comunque essere prudenti dopo la delusione di Monza.

Damon Hill (nella foto) prenderà il posto di Fisichella sulla Jordan accanto a Schumacher-2

Michael ha neppure provato la vettura con il telaio standard, quello più pesante, e ha sempre guidato la F310B con monoscocca alleggerita. Quindi è anche mancato un eventuale paragone fra le due monoposto. Laconico Schumi: «Considero il circuito più interessante di quanto mi aspettassi, specialmente nella parte centrale e nelle due ultime curve. Invece i due tornanti dopo il rettifilo dei box troppo lenti. In generale ho rilevato che l'asfalto è molto scivoloso. Mi auguro che nei prossimi giorni la situazione cambi».

A chi gli ha chiesto, incautamente, finirà la sfida iridata, il tedesco ha risposto: «Vincerà uno dei ventidue piloti in gara». Poi, forse pentito della battuta infelice, ha aggiunto, bontà : «C'è ancora molto da fare, spero che sarò io». Quali sono i problemi della Ferrari? «L'assetto della vettura non è ancora a posto, c'è sovrasterzo, mancano per trazione e aderenza. abbiamo due giorni per mettere punto e cose».

Todt ha ammesso di non molto soddisfatto e ha concluso con una profonda considerazione: «Nella graduatoria dei tempi notiamo davanti a noi vetture che normalmente stanno dietro...».

Per adesso, dunque, parafrasando il titolo di un film famoso, mmo in presenza di un problema di «trazione fatale». Ma è molto difficile capire qualcosa, stando fuori dai box: normalmente, quando tutto fila per verso giusto, segnano i migliori tempi, ma non è dato di sapere che tipo di gomme sono state utilizzate, quanta benzina c'era nei serbatoi e soprattutto chi ha provato a spingere a fondo. In genere quest'anno, quando il «circus» della F1 è giunto in circuiti poco utilizzati, la Bridgestone ha fatto sovente la differenza. Ma con la gomma che posa sull'asfalto di giro in giro, situazione potrebbe cambiare. Resta da vedere però chi sarà a crescere.

Quanto a Villeneuve si è dichiarato molto ottimista dopo queste prove (12° a circa 1" da Hill) si è lasciato andare a qualche commento più generale: «Chi dice che le prossime quattro piste favorevoli a Schumacher? Sono convinto del contrario: i circuiti fine stagione avvantaggeranno Williams». Oggi prove libere ufficiali, orari 11-12 e 13-14.

Cristiano Chiavegato

Coppa Coppe: ai veneti il 1° round col Legia (2-0)

Il Vicenza festeggia il ritorno in Europa

VICENZA
DAL NOSTRO INVIATO

Allora, 19 anni fa, l'avventura europea del mitico Vicenza di Paolo Rossi e Gibi Fabbri finì appena cominciata: i biancorossi uscirono subito, per mano del Dukla Praga. Adesso, quest'altro Vicenza dei miracoli ha la possibilità di durare più a lungo nelle coppe. Il 2-0 dovrebbe [redacted] scudo abbastanza solido contro le brutte sorprese del ritorno: se Luiso non avesse divorato il 3-0 nella ripresa, la traferta di Varsavia sarebbe stata una scampagnata o giù di lì.

Divertente, la Guidolin band: però, nel primo tempo, alle azioni spumeggianti cucite da Schenardi, Ambrosetti, Di Napoli e Viviani ha alternato due amnesie difensive che hanno messo i brividi: nella prima sventatezza, con il nigeriano Zeigbo che salta i difensori come i birilli, il Vicenza deve ringraziare il piede ruvido di Sokolowski che tramuta un gol fatto in uno stolido tiro al cielo. Nella seconda (24') il palo salva Brivio, pronto 20' dopo a bloccare una rasoiata di Kacprzak. Doppiamente fortunati i veneti, perché il palo ha evitato venisse pareggiato il gol di Luiso e perché dalla ribattuta è germogliato il 2-0.

Bellissimi i gol. Al 10' Di Napoli ruba palla all'imbambolato libero polacco, va sul fondo e pennella un cross sul quale Luiso, il solito falco, s'avventa: [redacted] colpo di testa è una sassata che [redacted] lascia scampo al portiere. Al 24', su contropiede supersonico, raddoppia Ambrosetti: il centrocampista vicentino suggella [redacted] una zampata una progressione di Mendez lunga cinquanta metri: l'uruguagio, palla al piede, attraversa mezzo campo, scambia in velocità con Schenardi per poi servire Ambrosetti.

Ma il migliore della truppa di Guidolin si chiama [redacted] Napoli, che in chiusura del primo tempo è stato derubato della gioia del gol dal numero 1 del Legia, Szamotulski, guardiano anche della Under 21 di Polonia: [redacted] Napoli, a colpo sicuro, ha incornato di testa, il portiere ha deviato in angolo con uno scatto di reni eccezionale. Di Napoli, dicevamo: sa giocare il pallone, sulle fasce è un peperino difficilmente controllabile, il piede «vede» il compagno ben appostato in area o quasi sempre riesce a confezionare il [redacted] come si deve. Inoltre, [redacted] ragazzo (ha solo 21 anni) ha il fiuto del gol: in campionato ha segnato contro Samp e Piacenza. Insomma, un vero talento, che con Luiso costituisce coppia redditizia. Bene ha fatto Guidolin a volerlo in prestito dall'Inter invece di inseguire, al pari di tanti colleghi, stranieri dalle virtù dubbie se non ignote. E, a proposito di stranieri, da seguire il nigeriano Zeigbo, l'unica spina polacca nella difesa vicentina: se l'aitante africano (23 anni) imparerà ad essere meno innamorato del pallone, [redacted] meno nervoso, sarà davvero una punta come si deve. Con lui, comunque, la Guidolin gang dovrà fare i conti tra due settimane a Varsavia. Dove [redacted] Legia recupererà 4 titolari. Ma, se il Vicenza gioca così, con questi ficcanti contropiedi, l'avventura in Europa continuerà di certo.

Claudio Giacchino

LE ALTRE [redacted] DI IERI SERA

Coppa Coppe (sedicesimi finale, andata): Kocaelispor (Tur)-National Bucarest (Rom) 2-0; Apoel Nicosia (Cip)-Sturm Graz (Aut) 0-1; Vestmannaeyjar (Isl)-Stoccarda (Ger) 1-3; Boavista (Por)-Chakhtior Donetsk (Ucr) 2-3; Ekeren (Bel)-Stella Rossa Belgrado (Jug) 3-2; Aik Solna (Sve)-Primorje (Slo) 0-1; Aek Atene (Gre)-Dinaburg Daugavpils (Let) 5-0; Slavia Praga (Cec)-Lucerna (Svi) 4-2; Beer Sheva (Isr)-Roda (Ola) 1-4; Zagabria (Cro)-Tromsoe (Nor) 3-2; Copenaghen (Dan)-Ararat Erevan (Arm) 3-0; Bobruisk (Blr)-Lokomotiv Mosca (Rus) 1-2; Chelsea (Ing)-Slovan Bratislava (Slk) 2-0; Nizza (Fra)-Kilmarnoch (Sco) 3-1; Betis Siviglia (Spa)-Budapest Vasutas (Ung) 2-0; VICENZA (Ita)-Legia Varsavia (Pol) 2-0. Ritorno 2 ottobre.

Vicenza-Legia Varsavia 2-0
VICENZA (4-4-2): Brivio 6,5, Mendez 6,5, Belotti 6, Dicara 6, Coco 6, Schenardi 6,5 (41' st, Firmani sv), Di Carlo 6, Viviani 6,5, Ambrosetti 7 (24' st Beghetto 6,5), Luiso 6,5, [redacted] Napoli 7,5 (35' st, Zauli sv). All.: Guidolin 7. LEGIA (3-5-2): Szamotulski 7, Sczrypek sv (16' pt Kupick 6), Magiera 5 (24' [redacted] Wlodarczyk 6), Zelinski [redacted], Czereszewski 6, Kacprzak 6,5, Solnica 6 (29' [redacted] Sazonowicz 6), Czykier 6, Bednarz 5, Sokolowski 5,5, Zeigbo 6,5. All.: Jablonski 5. ARBITRO: Albrecht (Ger) 7. RETI: pt 10' Luiso, 24' Ambrosetti.

Toro, l'inglese su Souness: usa metodi italiani e filosofia britannica

Dorigo, un acquisto [redacted]

Dorigo: con Lentini è facile intendersi

TORINO. Anthony Dorigo, [redacted] migliore granata contro il Foggia, ha imparato un'altra parola italiana, Pestone. La usa per spiegare come gli hanno fatto male al Delle Alpi e indica il piede sinistro. Ma a Pe[redacted] ci sarà. Se nei giorni [redacted] è stato meno in campo, ha compensato in palestra. Con lui Beppe Accardi, [redacted] team manager granata.

Mister Tony, troppo cattivi i nostri calciatori?
«No, il football [redacted] sport duro. Non ho ancora trovato chi entra apposta per far male. Piuttosto, mi sorprende [redacted] livello tecnico della B. E' evidente che tutte le squadre lavorano molto. In Inghilterra la seconda serie non è [redacted] questo livello».

Lei quanto vedeva del nostro calcio l'anno scorso?
«Una partita di A ogni domenica. La Juve è stata superiore a tutti».

E quest'anno?
«Di nuovo calcio ogni domenica, ma la sera. Panorama più vasto, con tutte quelle trasmissioni tv...».

Di nuovo Juve più forte?
«Mi pare che la concorrenza stavolta sia più robusta».

Spieghi come fa Souness [redacted] portare la mentalità inglese sui campi italiani.
«Allena secondo la logica italiana [redacted] idee britanniche. Lavora con un occhio a noi e l'altro a Camolese, non [redacted] se ha imparato da lui la logica dei due allenamenti quotidiani e forti. Io in Inghilterra non li avevo mai fatti».

Di britannico, Souness cosa trasmette nel gruppo?
«Ci considera qualitativamente forti, ma vuole che impariamo [redacted] suo spirito: concentrazione massima e mentalità vincente per arrivare primi sul pallone e non perdere i duelli diretti».

Dorigo [redacted] si trova sulla fascia sinistra del Toro?
«Benissimo, visto che [redacted] calciatore che nella carriera ha sempre giocato in quella zona, in qualsiasi squadra. E poi, difendere e attaccare è il mio mestiere».

Davanti a lei c'è Lentini. Difficile andare d'accordo?
«Direi proprio di no. Anzi. Il calcio non è misterioso. Se lui [redacted] a cros[redacted] dal corner io taglio verso la porta [redacted] diagonale, se sto largo tocca a lui la diagonale. Semplice, no? Questo se attacchiamo. Se difendiamo ho altri partner».

Ma che tipo è, Lentini?
«Calcisticamente, unico nel suo genere. Un istintivo imprevedibile. Mi piace averlo lì davanti».

Il suo giudizio sul Toro.
«Un gruppo di giocatori da campionato di testa. La cosa più importante è che tutti si lavori insieme, anche chi la domenica [redacted] do[redacted] giocare, per una squadra capace di stare concentrata dal primo al novantesimo minuto».

Con quali compagni ha già legato, almeno un poco?
«Minotti, perché mastica un po' d'inglese. Anche con Bonomi. Con Ficcadenti abbiamo instaurato un rapporto reciproco: io gli insegno l'inglese e lui l'italiano. Fra [redacted] an[redacted] saremo perfetti».

Che cosa l'ha spinto ad accettare l'offerta del Torino?
«Primo, la presenza di Souness. Lo conosco, ci sa fare. Secondo perché sapevo già molto della storia del Toro, del suo passato. Terzo motivo, da anni volevo giocare in Italia, magari chiudervi la carriera. Chissà perché, il calcio italiano è sempre stato lontano da [redacted]. La maglia granata mi ha fatto realizzare un sogno. Anche per questo debbo darle il [redacted].

Quali impressioni ha ricavato da Torino?
«Bellissima città. Viali larghi, fiume, collina, come piace [redacted] me. L'unico cruccio è la casa, non l'ho ancora trovata. Sono arrivati mia moglie Eather, i figli Luke e Todd e la figlia Sasha (9, 6 e 3 anni, ndr), la baby sitter e li ho portati tutti in albergo. Cerco un appartamento ammobiliato con almeno quattro camere da letto. Sa, i ragazzini inglesi amano presto la privacy...».

Bruno Perucca

PIACE P[redacted] PER IL CENTROCAMPO GRANATA

TORINO. Cravero prende il posto di Minotti, Mercuri quello di Scarponi. In [redacted] di recupero Tricarico. Si è delineato a Cherasco il Toro per Pescara: 5-1 per i granata, doppietta dell'attivo Carparelli, [redacted] rigore di Ferrante, poi gol di Foglia e Cravero. Souness ha imputato al caldo [redacted] al campo stretto la gara scialba dei suoi, esclusi Mercuri, Cravero, Asta e Carparelli. Intravisti Sandor (piedi buonissimi) che sogna un match intero, e Rogers, il misterioso brasiliano del quale non si capisce chi l'abbia portato al Toro e che cosa stia a fare. Vidulich sembra interessato a Pirri, centrocampista offensivo della Salernitana. E' nato a Cremona il 27 gennaio '76 e ha debuttato [redacted] A (Cremonese) nel '94 (16 presenze e 3 gol).

[redacted]

Baggio-Parma fino al 2001

Ravanelli libero [redacted] Milan [redacted] Bakayoko

MILANO. Il Milan vuole Ibrahim Bakayoko, 21 anni, attaccante del Montpellier nato in Costa d'Avorio. Capello lo preferirebbe a Ravanelli, che è stato autorizzato dal Middlesbrough [redacted] contattare altre squadre. Tramontata l'ipotesi Everton per le richieste del giocatore (percepisce 100 milioni a settimana), Fabrizio potrebbe accasarsi al Milan oppure al Borussia Dortmund. In attesa di decidere per Blomqvist, il Parma ha prolungato fino al 2001 [redacted] contratto di Dino Baggio in scadenza [redacted] giugno '98. Inter: Misha Djorkaeff è stato ceduto al Fiorenzuola e c'è un interessamento per Luccin, centrocampista del Bordeaux. E ieri, contatti tra [redacted] Valencia e Ranieri.

[redacted]

ATALANTA (punti 4) - **SAMP** (4). Come reagiranno i doriani al brutto ko casalingo in Coppa Uefa? Contrario ai blucerchiati anche la tradizione. **Indisponibili**: Boselli e Magallanes (A), [redacted]archilli (S).
BARI (0) - **BOLOGNA** (0). Duello sul fondo. Per i tecnici toscani Fascetti e Ulivieri è già indispensabile muovere la classifica. **Indisponibili**: Olivares, Doll e Guerrero (Ba), Torrisi [redacted] Cristallini (Bo). **Squalificati**: Masinga (Ba).
EMPOLI (0) - **LAZIO** (4). Dopo il ko a Firenze contro la Roma, l'Empoli spera di far meglio nella prima al Castellani ospitando la Lazio. Difficile: la squadra di Eriksson sembra volare. **Indisponibili**: Boksic, Chamot e Okon (L). **Squalificati**: Pagotto (E).
INTER (6) - **FIORENTINA** (6). Il passa[redacted] della partitissima e con i nerazzurri, tra l'altro reduci dall'aver ipotecato il passaggio del turno in Uefa. Batistuta però fa paura. **Indisponibili**: Mazzantini (I), Padalino e Schwarz (F).
JUVENTUS (4) - **BRESCIA** (1). Peruzzi, l'unico n. 1 senza gol al passivo, cerca di frenare cicione Hubner. Con il portierone anche la tradizione: mai un successo per il Brescia a Torino. **Indisponibili**: Covacic e Binz (B).
PIACENZA (1) - **PARMA** (4). Trasferta tabù per i parmigiani. In serie A, il Garilli [redacted] i gialloblù è avarissimo: due pari e un kappaò. **Indisponibili**: M. Rossi, Stroppa e Vierchowod (Pi), Stanic, Apolloni, Giunti e Guardalben (Pr).
ROMA (4) - **LECCE** (0). I salentini sulla carta sembrano senza chances. All'Olimpico, però, ricordano ancora la beffa del 1986 costata lo scudetto. **Indisponibili**: Scapolo e Dal Moro (R), Cozza (L). **Squalificati**: Cyprien (L).
UDINESE (3) - **MILAN** (2). Nel suo Friuli, Capello cerca la vittoria n.100 dalla panca rossonera. Archivio leggermente favorevole al Milan, c'è comunque larga prevalenza di pareggi. **Indisponibili**: Orlando (U). **Squalificati**: Boban (M).
[redacted] (3) - [redacted] (3). Gli azzurri hanno un cattivo ricordo dello stadio Menti: lo 0-3 del maggio scorso costò loro la Coppa Italia. Anche la tradizione è con i biancorossi. **Indisponibili**: Otero e Mondini (V). **Squalificati**: Baronio (V) e Bellucci (N).
PESCARA (1) - **TORINO** (4). Dopo aver fallito la trasferta nelle Marche, il Toro ci prova in Abruzzo. Compito difficile: il Pescara, ultimo e con l'allenatore Viscidi già in bilico, non può permettersi passi falsi.
VERONA (4) - **CAGLIARI** (7). Due retrocesse che non nascondono ambizioni di un pronto rientro in A. Cagni punta all'aggancio.
MODENA (1) - **PRATO** (4). Per i locali, che vivono giorni agitati, non ci sono alternative: devono vinc[redacted].
SAVOIA (4) - **AVELLINO** (4). Reduci entrambe da ko, al derby campano le squadre chiedono punti per il rilancio.

Bruno Colombero

[redacted] N. 5

1	Atalanta	Sampdoria	X	1	
2	Bari	Bologna	1	X	2
3	Empoli	[redacted]	2		
4	Inter	Fiorentina	1	X	2
5	Juventus	Brescia	1		
6	Piacenza	Parma	2		
7	Roma	Lecce	1		
8	Udinese	Milan (ore 20.30)	2	X	
9	Vicenza	Napoli	1	X	
[redacted]	Pescara	Torino	X	2	
11	Verona H.	Cagliari	1		
12	[redacted]	[redacted]	1		
13	Savoia	Avellino	X		

[redacted]

Il temporaneo [redacted] parziale deterioramento del tempo, previsto per domani essenzialmente lungo le regioni orientali della penisola, non comprometterà più di tanto il tempo di domenica. [redacted] successivo quanto rapido aumento della pressione ripristinerà il sereno su molte regioni; solo sulle regioni adriatiche e appenniniche centro-meridionali il cielo si presenterà a tratti nuvoloso con qualche rischio [redacted] pioggia pomeridiana sulle zone appenniniche meridionali.

BERGAMO	sereno o poco nuvoloso	25°
BARI	variabile nuvoloso	24°
EMPOLI	parzialmente nuvoloso	26°
MILANO	sereno, foschia	27°
TORINO	sereno	28°
PIACENZA	poco nuvoloso	25°
ROMA	[redacted] nuvoloso	27°
UDINE	poco nuvoloso	24°
VICENZA	poco nuvoloso	25°
PESCARA	nuvoloso, rischio pioggia	25°
VERONA	sereno	26°
MODENA	poco nuvoloso	25°
SAVOIA (Napoli)	nuvoloso, rischio pioggia	23°

[redacted]

Il classico Gran Premio Continentale, in programma all'ippodromo dell'Arcoveggio a Bologna, apre la schedina del Totip: Kramer Boy (gruppo 2) [redacted] il cavallo da battere, Top The Gan (gr. X) una possibile alternativa. Nelle altre corse da seguire Stukas Jet (gr. 2) alla seconda, Roventina (gr. 1) alla terze, Ma[redacted] (gr. 2) alla quinta e Lord President (gr. X) alla sesta. Le varianti è meglio spenderle alla quarta corsa, che si presenta in bilico fra i segni X e 2.

[redacted] N. [redacted]

[redacted] CORSA Bologna (trotto)	2 2 1 x
SECONDA CORSA Padova (trotto)	2 2 2 1
TERZA CORSA Montecatini (trotto)	1 1 1 2
QUARTA CORSA Taranto (trotto)	x 2 x 2 x 1
QUINTA CORSA Roma (galoppo)	2 2 x 1
SESTA CORSA Roma (galoppo)	x 1 1 x
CORSA PIU' Taranto (trotto)	4 3

SPORT [redacted]

■ [redacted] **RISCHIA IL** [redacted] Maradona ha giocato [redacted] match capolavo[redacted] (0-0) contro il Velez. «Solo un robot potrebbe giocare nelle situazione di Diego», commenta Conde, vicepresidente del Boca. Un sondaggio popolare indica però che il 36% degli interpellati vuole [redacted] squalifica di Diego, il 29% [redacted] invece per il «no». E l'ex «pibe de oro» rischia [redacted] carcere per avere sparato nel '94 contro giornalisti che assediavano [redacted] sua casa.

■ **A EMPOLI LADRI DI** [redacted] Nella sede dell'Empoli sono stati rubati 5292 biglietti per la gara con la Lazio. I tagliandi non erano in cassaforte. Gli ignoti [redacted] poi entrati in un altro ufficio portando via assegni del ds Lucchesi. I biglietti [redacted] ristampati, diversi da quelli rubati.

■ [redacted] I presidenti delle società «medie e piccole» di A e B si riuniscono oggi in Lega per un'intesa sulla mutualità da proporre alle «grandi» per la spartizione dei proventi tv. Verranno esaminati i rapporti con i grandi club e [redacted] loro decisione di trattare con [redacted] Leghe di altre nazioni, per un accordo europeo, senza consultazione preventiva.

■ **VUELTA,** [redacted] **LA DODICESIMA TAPPA.** Heras ha vinto la 12ª tappa della Vuelta, di 147 km, Leon-Alto del Morredero; Zuelle resta leader. Intanto in Italia i Nas di Firenze hanno sequestrato [redacted] ds di una squadra veneta Under 23 una borsa piena di fiale di un prodotto simile all'Epo, sostanza nociva ma che aumenta le performances: l'uomo [redacted] stato denunciato.

■ **BASKET, VINCONO** [redacted] **E BENETTON.** Buon esordio in Eurolega per la Benetton Treviso che a Madrid ha battuto 73-58 l'Estudiantes e della Kinder Bologna che a Gerusalemme ha superato l'Hapoel 81-68. Intanto [redacted] Cfm Reggio Emilia, neopromossa, ha avuto in prestito dalla TeamSystem Bo l'ala-pivot Damiao, brasiliano di nascita [redacted] con passaporto italiano.

■ [redacted] **IL** [redacted] **VUOLE I GIOCHI** [redacted] Bocciata Roma 2004, l'Italia vuole le Olimpiadi invernali del 2006. [redacted] candidano Piemonte, Udine, provincia di Belluno e Veneto. Milano vorrebbe invece quelle del 2012.

■ **BASEBALL,** [redacted] **I PLAY OFF.** Oggi, domani [redacted] domenica prime partite delle semifinali scudetto: Caserta-Danesi Nettuno [redacted] Gb Modena-Cariparma.

I 50 anni della Ferrari
Partecipa al concorso
GRAND PRIX
Cuore
Per vincere, non perderti il bollino.
I veri sportivi sanno quanto è importante mantenersi in forma, e sanno che per vincere ci vuole Cuore. E naturalmente anche La Stampa. Ecco il bollino per partecipare al concorso "Grand Prix Cuore". Ritaglialo e incollalo nell'apposito spazio sulla cartolina-gioco*, insieme a tre prove d'acquisto/tagliandi di controllo di prodotti della linea nutrizionale Cuore (olio e/o pasta). Quando la collezione sarà completa, compila la cartolina, inseriscila in una busta con i tuoi dati anagrafici e spediscila a: La Stampa, "i 50 anni della Ferrari", casella postale 2, 10100 Torino Centro. Parteciperai all'estrazione di migliaia di mitici premi.
19/9 LA STAMPA
*Distribuita il 6/9 con le prime 4 schede. Se te la sei persa, chiedila all'edicolante.

Cebion®
è vitamina C
BRACCO
E' un medicinale. Leggere attentamente il foglio illustrativo.
Aut. Min. San. n° 16760

VIAGGI

ANTICHI SPLENDORI Viaggi
Via Vanchiglia 22/a - Torino
Tel. 011 81.26.715 - Fax 011 81.23.542
SUPER OFFERTA YEMEN
PARTENZE OTTOBRE - [redacted]
YEMEN Nord 8 gg 8 e 22/10/97 da L. 2.400.000
YEMEN Nord-Sud 12 gg 8 e 22/10/97 da L. 3.350.000
YEMEN Nord 8 gg 12/11/97 da L. 3.390.000
LE NOSTRE PARTENZE OTTOBRE NOVEMBRE '97
ETIOPIA: 17 Ottobre '97
ETIOPIA 11 gg: da L. 4.100.000
LIBIA: 17 Novembre '97
LIBIA 8 gg: da L. 2.390.000
MADAGASCAR: 12 Novembre '97
MADAGASCAR 10 gg: da L. 3.345.000
IRAN: 23 Ottobre '97
IRAN 8 gg: da L. 2.857.000

VAGAMONDO VIAGGI FURNO
In collaborazione con la Vostra Agenzia di fiducia
Vi propone i più bei viaggi in autopullman
Oltre 100 tours in autopullman, gite di un giorno, weekend, viaggi in Italia ed Europa.
I viaggi di Ottobre
PARIGI 24-28/9/97
VIENNA 24-28/9/97
TOSCANA 26-28/9/97
OKTOBERFEST 26-28/9/97
FORESTA NERA 1-4/10/97
GRAN SA[redacted] 1-5/10/97
BUDAPEST 1-5/10/97
[redacted] 1-5/10/97
VENEZIA-TRIESTE 3-5/10/97
UMBRIA 3-5/10/97
SPAGNA 6-12/10/97
TOUR BORGOGNA 9-12/10/97
ISOLA D'ELBA 10-12/10/97
ROMA 10-12/10/97
Informazioni, programmi dettagliati presso la Vostra Agenzia di fiducia oppure presso
VAGAMONDO VIAGGI FURNO
Ciriè - Tel. 921.40.66

Per la pubblicità su LA STAMPA
20123 MILANO
Via Carducci 29 - Tel. 02/86.4701
10126 TORINO
C.so Massimo d'Azeglio 60
Tel. 011/666.52.11
PK publikompass

Classe C model year '98. Da oggi ha tutti i numeri per essere vostra.

A partire da Lire 46.780.000*

La Classe C model year '98 completa del suo nuovo equipaggiamento è disponibile anche nella versione Classic Serie Speciale, con climatizzatore, bracciolo anteriore e "PROGRAMMA SAFE" (l'esclusiva copertura assicurativa Mercedes-Benz), a Lire 49.200.000* per C 180 e Lire 49.900.000* per C 220 Diesel. Inoltre se avete un'auto con più di 10 anni, con la Serie Speciale godrete del contributo di Lire 4.380.000 (ai sensi dell'art. 29 del D.L. 31-12-96 n. 669).

*Prezzi chiavi in mano esclusa IET e APIET.

Organizzazione Mercedes-Benz

autocentauro
TORINO: Corso G. Cesare, 304 - Tel. 011/2604500
BUROLO D'IVREA: Strada Lago di Viverone, 57 - Tel. 0125/577366
NOVARA: Via Enrico Mattei, 44 (S.S. per Vercelli) - Tel. 0321/410641-3-4
AOSTA: St. Christophe: Loc. Grand Chemin - Tel. 0165/361947-8

CENTRAL-CAR
TORINO: C.so Duca degli Abruzzi, 102 - Tel. 011/597670
TORINO: Via Caboto, 35 - Tel. 011/595666

SABATO 20 E DOMENICA 21 NON CI SARANNO PIU' OSTACOLI.

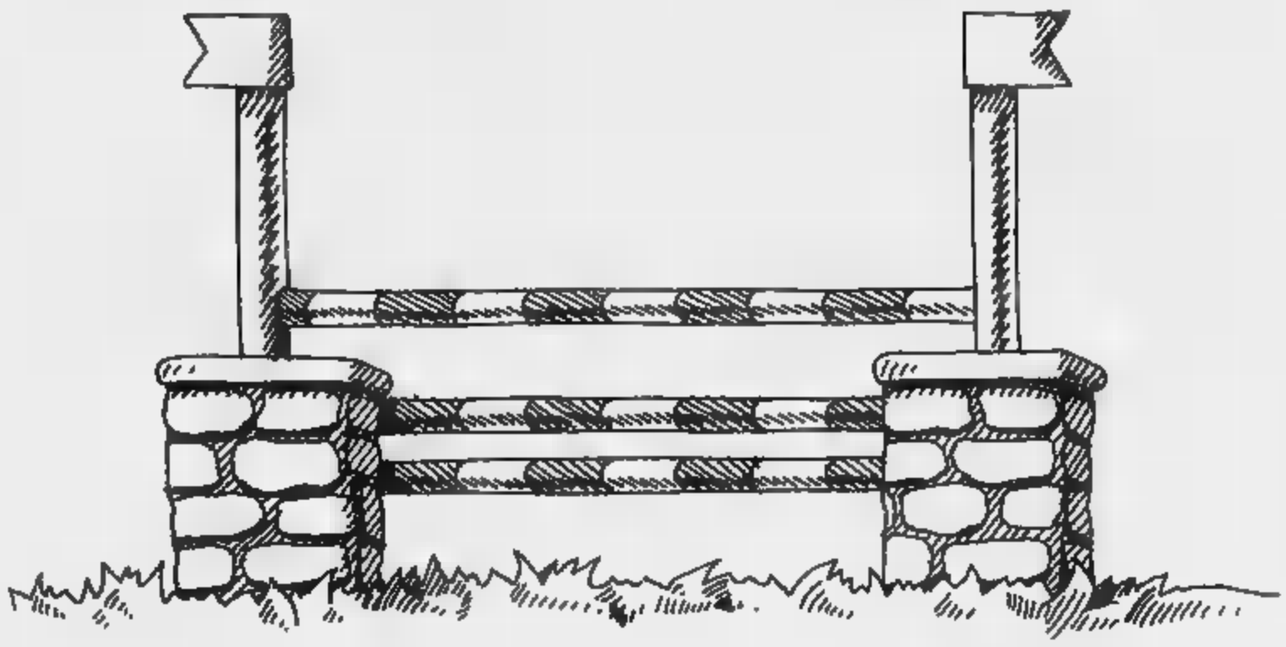

VENITE A VEDERE LE NUOVE VOLVO S40 E V40 T4.
200 CAVALLI DI SICUREZZA.

VOLVO
Qualità ■ Sicurezza

CONCESSIONARIA

AutoGrup

TORINO - Corso Giulio Cesare 334 - Tel. (011) 2456621-2 • Corso Turati 15 - Tel. (011) 593833
BUROLO DI IVREA (TO) - Statale 228 - Lago di Viverone 53 - Tel. (0125) 577366

VIDEURO

TI OFFRE UN'OCCASIONE IRRIPETIBILE

se compri un nuovo G.S.M.

MOTOROLA

ai prezzi ribassati di settembre

il tuo vecchio cellulare vale

da lire **200.000**

a lire **800.000**

(attivando un contratto con prefisso 0348)

VIDEURO valuterà e ritirerà un solo cellulare usato per ogni singolo acquisto.

EFF. COM. LEGGE 80 - PROMOZIONE VALIDA DAL 13/09/97 AL 18/10/97.

1 TORINO
ZONA SANTA RITA
VIA GORIZIA, 58 - TEL. (011) 36.31.63
Entrata e parcheggio interno: Via Mombasiglio, 79

2 BUROLO D'IVREA
FRONTE DOCKS MARKET
VIA BATAZZI, 1 - TEL. (0125) 57.555

VIDEURO GRUPPO GET
N. 1 IN ITALIA

ARTICOLI PER NOZZE OGGETTISTICA E REGALISTICA ASSIOMA
ASSIOMA all'interno dei Centri VIDEURO

VIDEURO 3 RIVALTA
CENTRO COMMERCIALE PIRANUO
VIA GIAVENO, 52/13 - TEL. (011) 900.37.78

C'è la semifinale di Davis contro Bjorkman ed Enqvist, sempre vittoriosi sui nostri

Ecco gli imbattibili giganti svedesi

Furlan e Camporese si aggrappano ai piani tattici

DAL NOSTRO INVIATO

I giocatori sono arrivati in tram mentre un certo Eddy Oliva, emigrato qui in Svezia da Amalfi 23 anni fa al seguito di una femmina bionda, cantava *O' sole mio* e *Volare* sotto ■ tendone bianco in mezzo alla piazza, fra un ristorante cinese e una lavanderia ■ gettoni, ■ una manciata di vecchietti e massaie che si scaldavano al sole plaudivano e ridevano alle battute del menestrello bruno: ecco l'Italia vista dagli amici del Nord, l'Italia degli spaghetti e di Pulcinella.

■ sorteggio ■ stato veloce e ci piacerebbe dire indolore. Ma la classifica dei nostri avversari, il loro fisico ■ soprattutto la loro faccia, per niente rassicurante, non ci autorizzano a coltivare speranze. Quante possibilità hanno i nostri eroi di vincere la semifinale? Nessuna, temiamo, perché a differen■ degli spagnoli, contro cui ■ Pesaro abbiamo compiuto il miracolo sfruttando la nostra fame di successi e la loro fragilità di nervi, questi colossi svedesi non hanno proprio l'aria di farsela sotto. Paio■ forti, concentrati e decisi, giustamente cauti davanti al curioso trasformismo degli azzurri, leoni in Davis e pecore nei tornei, ma per nulla preoccupati di dover vincere a ogni costo, come richiedono posizione in classifica e totalità dei pronostici. Disco rosso, dunque.

■ sorteggio è stato breve, dicevamo, anche per via ■■ vento che tagliava ■ schiene regalando brividi di freddo e parvenze d'autunno. Poi tutti al cinema, nel senso di sala cinematografica, per le interviste di rito e le solenni promesse. In campo oggi alle 11, sulla superficie ■ turaflex posata sul ghiaccio, scenderanno per primi Camporese ■ Bjorkman, e ■ cosa è stata accolta con un certo sollievo dalla nostra truppa, più che mai aggrappata ai sottili misteri della cabala: «Finora è sempre toccato a Omar aprire le danze, tradizione rispettata: e poiché ci è sempre andata bene, speriamo che la buona sorte continui», ha detto Bertolucci che ■ questi ultimi dieci giorni (o ■ solo un'impressione?) è un po' smagrito per ansia e tensione.

Anche Camporese e Furlan hanno gradito il sorteggio, propensi magari a considerarlo un segno del destino, ma si sono subito fatti seri nei toni ■ scuri nei volti quando hanno dovuto ammettere che sì, contro Bjorkman ed Enqvist han■ sempre perso ■ dunque l'obiettivo, meglio ■ sogno, è di chiudere la prima giornata in pareggio.

Più ottimista invece Bertolucci, che ■ all'esordio in panchina e dunque ■■ può permettersi il lusso di dire apertamente ciò che pen■: «Dopo aver visto la squadra in crescita negli allenamenti, dopo aver provato il campo che ■■ è veloce ■■■ si diceva, dopo aver scrutato nell'anima ■■ ragazzi, nella loro volontà, dico che la partita non è ancora persa: ricordatevi che i pronostici si possono ribaltare, non sarebbe la prima volta».

In ogni ■■■ resta il particolare per nulla confortante che in fatto di vittorie siamo a zero: zero su sette. Furlan contro i due svedesi in 5 incontri ha vinto solo un set, con Bjorkman sul cemento. Contro Enqvist, rivale di oggi, due match senza successi parziali.

«Lui ■ concreto e regolare, se giochi sempre la stessa palla, non sbaglia mai - ha detto il n. 1 azzurro - Devo variare il ritmo, tenere la palla profonda, impedirgli di entrare in campo». Sembrava sicuro di quel che diceva, un po' meno di come passare dalla teoria alla pratica. «E' vero che quest'anno Thomas ha avuto parecchi infortuni, ma al rientro ha sempre dimostrato di essere in forma, di recuperare alla svelta: non credo che i suoi recenti problemi di natura virale lo abbiano reso più arrendevole».

E Camporese ha studiato Bjorkman ■ video: «L'ho visto all'opera agli Us Open dove è arrivato in semifinale. Risponde bene, viene sempre avanti. Io devo piazzare il servizio ed essere aggressivo. ■ insistere sul suo punto debole, il dritto: il resto lo lascio al destino».

Carlo Coscia

IL CASO

I CAMPIONI DELLE NEVI SI SPOGLIANO

Un po' di imbarazzo e tanto orgoglio: «Le donne possono identificarsi con la mia normalità»

Deborah è rimasta in reggiseno

La Compagnoni imita Tomba: pubblicità «intima»

MILANO

DOPO le mutande di Tomba *La Bomba*, ecco il reggise■ *Lumiere* sfoggiato dalla Compagnoni: insomma, l'intimo si addice ■ mattatori dello sci azzurro. Se l'Albertone qualche tempo fa aveva firmato con tanto di nome e sopranno■ una linea di slip posando col suo sorriso malandrino, la dolce Deborah ha prestato (in cambio di un bel gruzzoletto) sorriso e naturalezza per lanciare il nuovo capo della Parah, prodotto in centomila pezzi e degno di un investimento di 1,8 miliardi.

Da domani ■ valtellinese cinque volte campione d'Olimpia e del mondo invaderà quotidiani, periodici e i muri di 51 città italiane: via la solita tuta da sci, ecco un casto mezzo busto coperto solo da ■■ semplice reggiseno. Ieri Deborah ■■ a Milano, per il lancio della campagna. In ■■ onore, hanno addirittura fatto nevicare. I fiocchi, naturalmente, ■■■ artificiali; lei, testimonial un poco imbarazzata, era invece come al solito vera, spontanea. «L'abbiamo scelta proprio per questo - spiega Piazzalunga, vicepresidente dell'azienda -. E' una campionessa che tuttavia è rimasta una persona autentica, simpatica, semplice con tutta ■ sua femminilità»

E quando si è trattato di ■■■mentare questo suo inconsueto ruolo, Deborah prima è un po' arrossita («Mi sembra tanto strano parlare di cose che non siano sci ■ gare»), poi ha confessato: «Essere stata scelta per qualcosa di tanto diverso da quel che sono abituata ■ fare mi riempie d'orgoglio. In fondo questo reggiseno è semplice come lo sono io. Posso essere una testimonial credibile perché non sono strabella come le modelle e le donne possono identificarsi con ■ mia normalità»

Rotto il ghiaccio, la Compagnoni ■■ preso ■ danzare fra ■ domande più impertinenti com'è

Deborah accanto alla pubblicità del «suo» reggiseno che da domani invaderà giornali e muri. A sinistra, Tomba e mutande

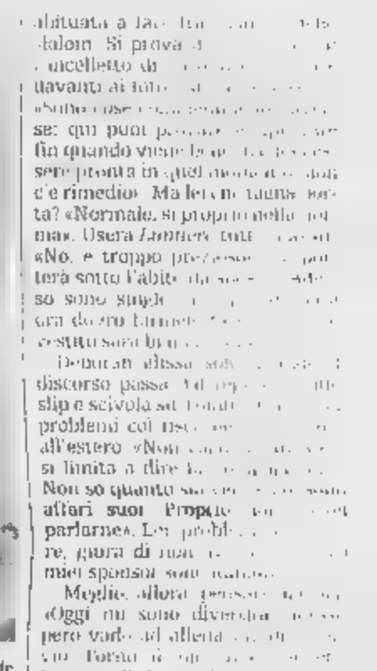

Si conclude domenica l'iniziativa ideata dalla ditta Bellato di Rosta

Bimbinfesta, via al gran finale

Un mare di camerette tra i funamboli

Come tutti i bei giochi, il tempo è quello che, purtroppo, mette la parola fine alle iniziative. E' così anche per la bella iniziativa voluta e ideata dalla ditta Bellato Arredamenti, che ha voluto concedere una parte del proprio spazio ai ragazzi, ai giochi e alle invenzioni di un gruppo di animatori sta volgendo al termine. Ma il successo non è mancato, a dimostrazione che la formula è stata azzeccata.

In pratica, gli esperti di arredamento della Bellato hanno pensato di unire l'utile al dilettevole. Accanto quindi alla importanza di vendere i propri prodotti di arredamento, hanno voluto dare un tocco di fantasia al tutto, «aprendo» ad un tipo del tutto nuovo di cliente: i bambini.

L'idea messa in atto da Bellato Arredamenti, `là grande azienda con sede ed esposizione sulla strada statale del Moncenisio 43 a Rosta (impossibile non vederla: una volta che siete lasciati alle spalle Rivoli è state viaggiando sulla lunga striscia che conduce ad Avigliana) è davvero geniale: una grande festa per i bambini e la possibilità per i grandi di girovagare indisturbati attraverso il mega showroom per scoprire un mondo del tutto particolare, fatto di decine di mobili, centinaia di arredamenti, migliaia di idee.

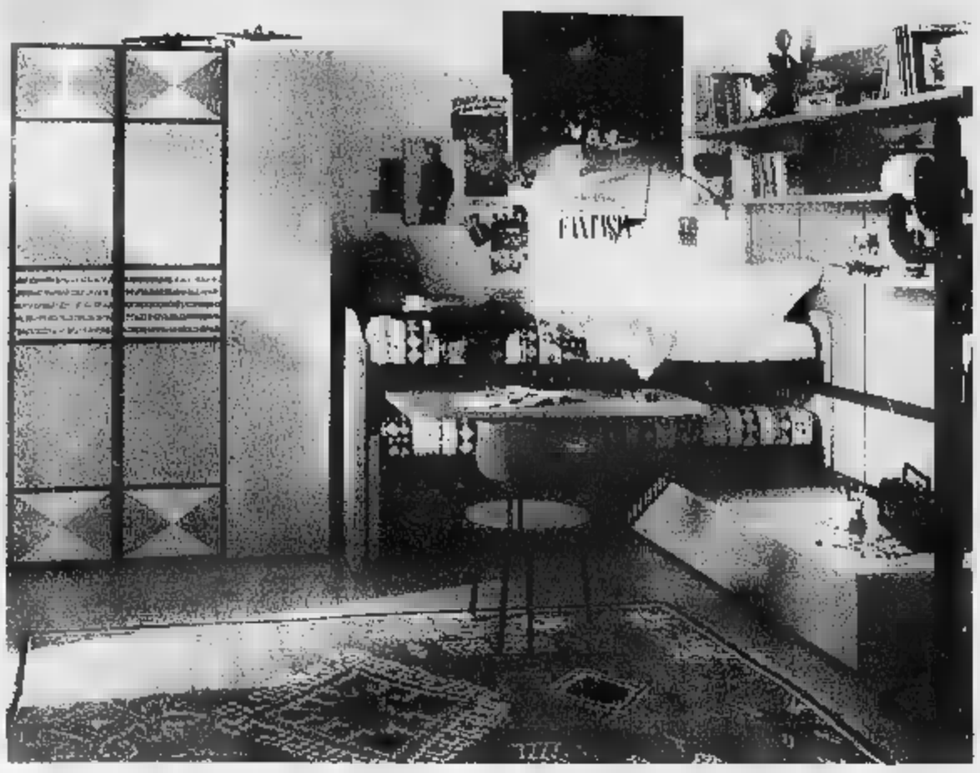

Ecco com'è nato «Bimbinfesta», la manifestazione che dall'11 settembre scorso e sino a domenica prossima ha visto e vedrà sfilare nell'esposizione di Rosta centinaia di bimbi i quali, accompagnati dai genitori, potranno assistere agli spettacoli creati apposta per loro da animatori professionisti che conducono giochi e attività tutti i giorni, dalle 17 alle 19) mentre domani e domenica potranno assistere ad un doppio spettacolo, dalle 10 alle 12 e dalle 16 alle 20.

Nel contempo che cosa faranno i genitori mentre i loro pargoli saranno impegnati nei giochi? Semplice, potranno scegliere in tutta tranquillità l'arredamento migliore per la cameretta dei figli, scegliendo tra una ventina di proposte che la ditta Bellato ha provveduto ad esporre in questi giorni di festa. Proposte di arredamento che arrivano dalle migliori aziende del settore, dai colori vivaci, materiali affidabili, freschi.

E per coloro che decideranno di acquistare uno degli ambienti-bimbo presentati, c'è una gradita sorpresa: uno sconto speciale e la possibilità di finanziare l'importo a tasso agevolato.

Direte voi, arredamenti e grandi aziende, avranno anche un costo elevato. E invece no, come dimostra perfettamente la pubblicità qui sotto. Osservate bene la cameretta esposta: armadi, letto, scrivania, comodini, sedie il tutto al prezzo-affare di L. 3.780 mila. Vi pare troppo? Non crediamo proprio, calcolando che al giorno d'oggi, con questa cifra, non sono molte le camere che si possono arredare.

Ecco quindi che l'offerta di Bellato assume una particolare rilevanza. E proprio in questo momento della stagione: non dobbiamo infatti dimenticarci che siamo alle porte dell'autunno ed è il momento migliore per vedere di rinnovare la camera dei bimbi, proprio ora che bussa alla porta il nuovo anno scolastico.

Una cameretta giovane, fresca, accogliente, non potrà che incidere positivamente sull'andamento del giovane al quale, circondato dalle cose a lui care e da un arredamento a lui congeniale sarà più portato a «vivere» la cameretta in modo totale, passando la maggior parte del suo tempo in casa. Fantasia nei giochi, quindi e tanta fantasia nelle proposte che Bellato vi sottoporrà sino al 21 settembre.

La foto a sinistra è significativa: si tratta di una cameretta che sprizza gioia. Dai colori vivaci alla calcolata confusione nell'assemblare i mobili. E c'è tutto, proprio tutto ciò che serve al vostro ragazzo per poter studiare, giocare, ricevere i compagni di scuola e le amichette.

E, novità nella novità, anche la possibilità di modificare continuamente l'arredamento, proprio a seconda dell'umore del giovane. Giocare con i giovani e giocare con lo spazio, quindi: Bellato c'è riuscito e l'obiettivo è stato brillantemente raggiunto.

BELLATO INVITA TUTTI I BAMBINI E I GENITORI A

bimbinfesta

10 giorni dedicati all'arredamento per i piccoli con tante, tantissime camerette esposte.

Dal 12 al 21 Settembre BELLATO apre le porte alla voglia di camerette ed arredamento per lo spazio bambini. Tutti i giorni saranno una vera festa, con animatori professionisti POLISMILE che condurranno giochi e attività per i bimbi, lasciando i grandi liberi di guardare, scegliere e valutare le grandi offerte BELLATO: tutti gli ambienti bimbo con uno sconto speciale e possibilità di finanziamento* a tasso agevolato!

questa cameretta solo L. 3.780.000

giochi e animazione orario: sabato e domenica 10-12 e 16-20; gli altri giorni 17-19

Affrettatevi: BIMBINFESTA dura solo 10 giorni! 10 giorni con tantissimi giochi per provare dal vivo la praticità e la robustezza delle proposte BELLATO!

APERTI DOMENICA TUTTO IL GIORNO

REGALI E GIOCHI PER TUTTI

ORARIO: SABATO E DOMENICA 9-20 ORARIO CONTINUATO; GLI ALTRI GIORNI 9.30-12.30 E 15-19

BELLATO

SEDE ED ESPOSIZIONE: TEL. 011/956.77.73 - S. S. 25 MONCENISIO, 43 - ROSTA (TO)

*Mutuo con istruttoria gratuita e tasso convenzionato

Le peculiarità di Pinerolo, a metà strada fra le industrie e le vette

Commercianti, voglia di crescere

L'impegno e le prospettive dell'Ascom

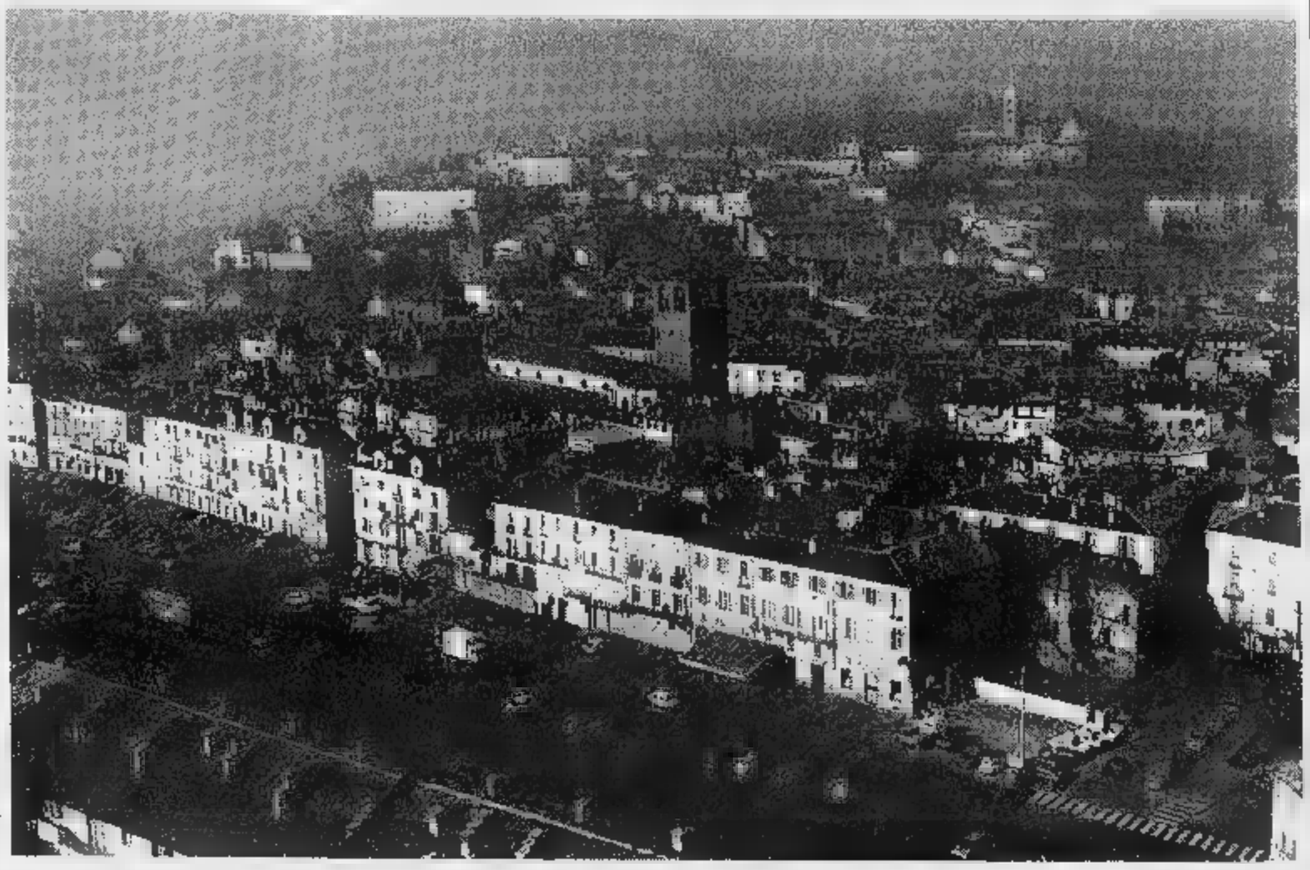

Pinerolo, cittadina sospesa fra il candore delle vette e lo slancio industriale della pianura, è un bell'esempio di come dovrebbe essere una cittadina capace di mediare il passato, il presente ed il futuro. Caratteristiche che stanno a cuore ai pinerolesi e che infiammano anche chi ha scelto di investire il proprio lavoro e la propria imprenditorialità in questa terra. Ezio Bruno è il presidente dell'Ascom del Pinerolese, un personaggio perfettamente in grado di «fotografare» la salute della sua economia e le prospettive di questo territorio.

«L'Ascom Pinerolo è una delle più grandi della provincia di Torino. Abbiamo un ufficio autonomo, dieci dipendenti e riusciamo a gestire ogni tipo di servizi utile ai commercianti. Che seguiamo, in pratica, dall'apertura alla trasformazione od alla chiusura di ogni singolo esercizio. Facciamo anche corsi per preparare i futuri commercianti, in collaborazione con la Camera di Commercio».

L'impegno dei commercianti è stato intenso, negli ultimi mesi, soprattutto per garatire la massima vivibilità ed una buona accessibilità al centro stoprico di Pinerolo, che con i tradizionali portici è un piccolo gioiello architettonico. «Nell'ottobre dell'anno scorso gran parte del centro storico è stata trasformata in isola pedonale. Con questa iniziativa è stata attuata senza prima realizzare quei parcheggi a raggiera che sarebbero stati indispensabili per garantire un facile accesso all'area protetta. In pratica ci si continua ad affidare alla solita piazza Fontana, che però due mattine alla settimane deve ospitare il mercato e che è dunque inaccessibile sino alle 15 del pomeriggio».

I commercianti, sul tema del centro storico, hanno spesso sollecitato il Comune: «Un obiettivo prioritario dovrebbe essere l'abbellimento dei negozi e delle facciate, che il Comune potrebbe incentivare con degli sgravi fiscali. Attendiamo anche interventi sull'arredo urbano e sulla illuminazione, soprattutto nella zona dei porticì».

Il rischio è quello di un centro storico sempre meno vivo: «Considerato che i mezzi pubblici sono quelli che sono, c'è il rischio che la gente, dovendo comunque spostarsi in macchina, finisca per recarsi da altre parti. In periferie o presso i grandi centri commerciali». A questo proposito ha destato recentemente polemiche l'apertura di un grosso supermercato di una multinazionale francese: «Il Comune ha dato parere negativo, ma le autorizzazioni regionali hanno dato via libera all'insediamento. Se è vero che potrà occupare dipendenti che vivono nel Pinerolese, è anche vero che gli utili verranno investiti altrove. E questo è un dato negativo».

La crisi ha colpito questa terra, ma non sembra avere inciso profondamente sullo slancio imprenditoriale: «Il Pinerolese non è così strettamente dipendente dall'industria come altre aree, ed in più conta su un rilevante entroterra agricolo, che funziona un po' da polmone, anche attraverso il doppio lavoro, nei momenti di crisi. Comunque le prospettive esistono, e sono interessanti: spaziano dalla nuova zona industriale al completamento dell'autostrada per Torino, dal rilancio turistico all'incremento dei corsi a livello universitario che sono partiti l'anno passato, dall'allestimento dei musei allo studio della Valdesità».

I commercianti pinerolesi hanno dunque ben chiare le prospettive della loro area geografica: sono pronti a non lesinare l'impegno e gli investimenti ma vogliono anche segnali di comprensione e di collaborazione da parte di quegli enti che non possono certo stare a guardare gli sforzi degli altri.

Arte, cultura, letteratura, sport e tanta musica

Vivacissimo autunno

Tante occasioni per stare insieme

Pinerolo, città storica ma anche città vivace. Il Comune ha programmato, d'intesa con l'Ascom, anche una serie di iniziative capaci di offrire spunti culturali, artistici, sportivi e di spettacolo. La prima, quella dei «Musei Insieme» che proponeva la visita guidata ai tesori ospitati nel capoluogo Pinerolese, è conclusa il 7 settembre. Ancora in corso è invece la «Festa dei giovani» per vivere il presente, dal sogno alla realtà.

Poi, dopo i due concorsi ippici (quello internazionale in parte oggi e quello nazionale previsto fra una settimana), sarà la volta del Mercatino delle Pulci, ospitato nel centro storico il 27 e 28 settembre. Si tratta di un appuntamento tradizionale, che si ripete due volte all'anno e che è caratterizzato da un notevole richiamo di curiosi, da tutta la regione ed anche da fuori. Sulle bancarelle c'è la chincaglieria classica, ma anche tanti pezzi d'antiquariato, spesso in parte da restaurare, comunque tipici di queste valli e di queste montagne.

Sempre il 27 e il 28 settembre, Pinerolo festeggerà il sessantesimo anniversario della fondazione della Avis, un'istituzione sempre molto cara ai pinerolesi.

La letteratura e la poesia con il tema di una rassegna (Orizzonti d'Arte) che Pinerolo ospiterà fra il 27 settembre ed il 5 ottobre. Seguirà una rassegna di teatro dialettale, fra il 4 ottobre ed il 14 novembre. I beni culturali di Pinerolo oggetto della quinta edizione di «Guardare, Ascoltare e Conoscere», in programma fra il 4 ed il 25 ottobre. Un'altra manifestazione impostata sulla valorizzazione di Pinerolo è «Città d'arte a porte aperte», in calendario l'11 e 12 ottobre.

Spazio per lo sport nella tradizionale «Strapinerolo», la corsa podistica del 12 ottobre e cui faranno seguito manifestazioni musicali: il 16 ottobre il concerto di chiusura dell'Orchestra Camerata Ducale Città di Pinerolo con il violino di Uto Ughi, fra il 7 ed il 23 novembre sarà infine la volta del Festival Musicale d'Autunno, il suggello all'intera stagione di spettacolo.

SAGOR®
SERVIZI IMMOBILIARI
PINEROLO (TO) - P.zza Roma, 28 - Tel. 0121/39.85.65 - Fax 0121/39.85.66

SUPERAUTO
ASSISTENZA - RICAMBI - ACCESSORI
SAN SECONDO DI PINEROLO (TO)
Via Valpellice 67 - Telefono 0121 501.591

oberto
CENTRO TIM
Telecom Italia Mobile

VENERDI' 19
P.zza Luigi Barbieri
SABATO 20
DOMENICA 21
P.za d'Armi
CONCORSO IPPICO INTERNAZIONALE
SONY
TELECOM ITALIA
Via Buniva, 83
Tel. 0121/374405
10064 PINEROLO (TO)

Ω OMEGA

OROLOGERIA
OREFICERIA
Ponto
P.zza Barbieri, 29
PINEROLO - Tel. 0121/32 20 65
Vi offre il «TASSO ZERO»

GIORDANO
PROFUMERIA
✓ P.zza Cavour, 21 - PINEROLO (TO) Tel. 0121/795265
✓ Corso Torino, 91 - PINEROLO (TO) Tel. 0121/322365
✓ Via Savoia, 41 - PINEROLO (TO) Tel. 0121/795265

Test della Fiat Palio Weekend: costruita in Brasile, arriva anche in Europa

Via alla cittadina del mondo

Una mini con tanto spazio

STRATEGIE VINCENTI

CITTADINA del mondo. Un bello slogan per definire la Palio Weekend e, per estensione, tutta la famiglia del Progetto 178 ovvero della World Car studiata dalla Fiat. «Un'idea audace [illegible] coraggiosa» l'ha definita Roberto Testore, n. 1 di Fiat Auto, [illegible] il lancio della Palio a Ouro Preto, in Brasile. Un'idea cardine nel processo di sviluppo internazionale del gruppo italiano.

Volenti o nolenti la «globalizzazione» è ormai un fenomeno industriale ed economico che fa parte del sistema commerciale mondiale. Tutti i costruttori, con sfumature differenti, stanno attuando politiche di tale tipo. Perché è indispensabile produrre [illegible] Paesi in cui si vende, perlomeno nei principali (il caso [illegible] Bmw e Mercedes negli Usa è esemplare); perché così si ripartiscono i rischi e si possono fronteggiare in maniera migliore i cambi e bassi dei mercati; perché questa strada rende più forte l'azienda. E se un'azienda è più solida in campo internazionale e capace di fronteggiare tutte le sfide e, quindi, di difendere, anche sotto l'aspetto occupazionale, la propria attività [illegible].

Le caratteristiche della strategia Fiat varata agli inizi degli Anni [illegible] da Cesare Romiti e Paolo Cantarella, sono presto dette: una famiglia di modelli che partendo da un ceppo unico, ideato a Torino, possono essere costruiti [illegible] misura» per le esigenze dei più svariati Paesi attraverso un interscambio industriale che vede in primo piano anche gli stabilimenti italiani (motori, cambi, sospensioni), no ai mercati maturi, come gli Stati Uniti, dove ingenti investimenti permetterebbero comunque di acquisire solo modeste quote; sì alla penetrazione nelle aree con prospettive di ampio sviluppo (principalmente America Latina, Est Europa, Asia), in cui l'auto non sia solo - come in Europa - [illegible] sostituzione [illegible] dove [illegible] crescita economica e demografica apra le porte a nuove fasce di clientela. Concetto, questo, ribadito [illegible] giorni scorsi a Francoforte da Louis Hughes, gran capo delle operazioni internazionali della General Motors, che come world car sta usando la Opel Corsa.

I risultati stanno dando ragione alla strategia di Torino. Basti pensare a quanto accade in Brasile, dove Case europee, giapponesi, americane hanno avviato la costruzione di nuovi impianti. La Palio, che ora con la Weekend lancia la sua sfida anche in Europa, è ormai un punto di riferimento per tutti. Con un buon vantaggio.

Michele Fenu

TORINO. Arriva dal Brasile, per conquistare l'Europa. L'«auto che non c'era», come suggerisce un espressivo spot del marketing Fiat, si chiama Palio Weekend: la cittadina globale. E' la più piccola station wagon oggi [illegible] commercio (m 4,13 di lunghezza, 1,62 [illegible] larghezza e 1,47 [illegible] altezza), ma sorprendentemente ricca di spazio. E anche di personalità: design accattivante, linee arrotondate, frontale sportivo con fari sottili, parabrezza inclinato, due barre longitudinali sul tetto con funzioni decorative [illegible] di portabagagli. Una giardinetta civettuola. Costruita a Belo Horizonte, sarà in vetrina nelle concessionarie Fiat di tutta Italia domani e domenica per la presentazione «porte aperte». E subito partirà [illegible] commercializzazione.

Tre, [illegible] un unico allestimento [illegible] classe elevata, le versioni per il mercato europeo: la 75 (motore Fire 1.2, 73 Cv, 166 km/h), la 100 16v (motore Torque 1.6, 101 Cv, 186 km/h) [illegible] la 70 TD (turbodiesel 1.7 ad iniezione indiretta, 69 Cv, 164 km/h). Ovviamente la 16 valvole garantisce [illegible] migliori prestazioni (10,3 secondi nell'accelerazione da 0 a 100), tuttavia [illegible] generosità della coppia, anche [illegible] bassi regimi, [illegible] apprezza in tutti i modelli; e si traduce [illegible] brillantezza e guidabilità. Tra i punti di forza, anche l'economicità d'esercizio, se si considera che le [illegible] versioni consumano rispettivamente 5,2, 5,5 e 4,9 litri per percorrere 100 km.

Palio, presentata nell'aprile '96 e definita dal prestigioso Economist uno «stupefacente successo», ha fatto subito centro in Sud America, toccando le 400 mila [illegible]segne. Di queste, [illegible] mila sono Weekend. «Abbiamo ritenuto che anche l'attuale mercato continentale - spiega Giuseppe Perlo, responsabile della Direzione Prodotto Fiat - fosse pronto per apprezzare [illegible] modello così giovane [illegible] versatile, capace [illegible] abbinare dimensioni contenute [illegible] una grande razionalità d'utilizzo dei volumi. Una vettura solida, sicura, stabile. E rispettosa dell'ambiente, con [illegible] 95% di materiali riciclabili». Guidandola, si ha una sensazione concreta di robustezza strutturale, impressione rafforzata dalle sospensioni studiate per resistere a ogni percorso senza trasmettere all'interno fastidiose vibrazioni, né rumori. In città sorprende la manovrabilità della Palio Weekend, che offre buona visibilità grazie [illegible] ampie superfici vetrate. Sui percorsi misti, prevale il «carattere» forte, insolito per vetture di questo tipo e di questo segmento. La qualità generale, insomma, rispetta davvero quegli standard avanzati ipotizzati [illegible]lla presentazione del progetto 178 World Car Fiat, che si arricchirà [illegible] futuro anche di un pick-up e di una furgonetta.

I prezzi sono competitivi, definiti di attacco dalla Fiat: 22.800.000 la 75, 24.500.000 [illegible] 100 16v, 24.850.000 la TD 70. Quanto basta per aprire il mercato della «brasiliana» [illegible] clientela molto vasta, in cerca di una vettura per la famiglia, il lavoro e il tempo libero, possibilmente divertente da guidare. [illegible] sta comodi, dentro, anche [illegible] cinque. Ma è il [illegible] bagagli a sfoderare risorse insospettabili: i [illegible] litri di spazio utile possono arrivare a 890 [illegible] il sedile posteriore (sdoppiato) abbattuto; [illegible] salgono addirittura a 1540 litri [illegible] crea un piano unico, con il carico a filo del tetto. La ruota di scorta è alloggiata sotto la scocca.

L'allestimento per l'Europa [illegible] curato [illegible] comprende idroguida, piantone sterzo regolabile, Fiat Code, alzacristalli elettrici anteriori, chiusura centralizzata, specchietti esterni regolabili dall'interno, orologio digitale, terzo stop. La plancia è senza spigoli vivi, con un morbido rivestimento grigio, quadro strumenti a fondo scuro con cifre verdi, ben visibili.

[illegible] serie contagiri e check-panel, regolazione elettrica assetto fari. Gli optional sono da grande berlina e [illegible] dall'Abs al condizionatore, dai cerchi in lega al tetto apribile, dal sedile guida con regolazione lombare [illegible] poggiatesta posteriori. Disponibile inoltre la radio con sintolettore integrata nella plancia e altre chicche elettroniche come il sensore di retromarcia, dispositivi vivavoce abbinati a cellulari Tacs [illegible] Gsm.

Piero Bianco

La Palio Weekend, piccola familiare adatta anche per la città, verrà presentata al pubblico [illegible] domani

Motori: due a benzina e uno a gasolio; tanti optionals, anche l'Abs Prezzi da 22,8 milioni

Mercato italiano

L'auto corre Effetti positivi [illegible]

TORINO. [illegible] brillante risultato delle vendite di auto in Italia in agosto (105.200 unità, +43,72% sullo stesso mese '96) permette alcune considerazioni. Anzitutto, in [illegible] mesi le immatricolazioni sono arrivate [illegible] 1.664.000 unità (+35% sull'analogo periodo dell'anno scorso), sfiorando quanto ottenuto nell'intero 1996 (1.730.000 consegne).

Questo vuol dire che gli incentivi alla rottamazione adottati dal governo dal 1° gennaio scorso, insieme agli sconti operati dalle Case, hanno portato a una importante fase di ricupero, [illegible] tassi di sviluppo superiori alle previsioni. In base ai risultati raggiunti e alle positive prospettive (anche settembre [illegible] alla grande), Anfia e Unrae pensano per fine anno [illegible] 2.300.000 vendite, [illegible] buone probabilità di avvicinare, [illegible] non eguagliare, [illegible] record 1992 (2.389.395).

La consistente accelerazione delle vendite nel nostro Paese, che sta trascinando l'intera Europa, ha avuto risvolti positivi sull'economia in generale, contribuendo alla crescita del prodotto interno lordo, sull'occupazione diretta e indotta, sulla cassa integrazione praticamente annullata nel settore [illegible] sull'ambiente. La rottamazione di auto con oltre 10 anni ha raggiunto 662.500 unità.

Più auto si vendono più crescono le entrate fiscali con Iva e imposte di immatricolazione. Infatti sono state, negli otto mesi, maggiori di circa 1900 miliardi di lire rispetto a un anno fa per effetto delle 430.970 consegne in più. Gli incentivi sono costati allo Stato complessivamente circa 1.090 miliardi, per cui il saldo è attivo per quasi 820 miliardi. Non male.

A guadagnarne [illegible] stata anche la produzione del settore, pilastro portante dello sviluppo, che il presidente della Fiat Cesare Romiti ha recentemente quantificato in un 30-40% del totale nazionale. Secondo un'analisi distribuita dall'Anfia al Salone di Francoforte, la produzione di vetture [illegible] cresciuta nei 7 mesi '97 del 9,5% e nel solo luglio del 19,3%. In totale [illegible] state [illegible] costruite 971.243 vetture, [illegible]tro [illegible] di un anno [illegible]. Le previsioni Anfia per fine [illegible] sono di [illegible] milione e mezzo, livello ancora più elevato di quello '92.

Per mantenere questi benefici sia ambientali che economici - aggiungono gli esperti - [illegible] continuità fra l'attuale regime di incentivi e quello del programma varato dal governo nel luglio scorso, che prevede [illegible] proroga modulata del provvedimento. Si tratta di un sostegno importante per [illegible] prosecuzione favorevole della domanda, permettendo così un aggancio graduale con [illegible] ripresa economica, e tale da consentire al mercato di attestarsi [illegible] livelli stabili di domanda [illegible] fisiologicamente adatti alla realtà del nostro Paese. Da sottolineare che il [illegible] programma, prevedendo anche un piano di ecoincentivi, è decisamente giustificato. Il nostro parco circolante è infatti particolarmente vecchio, pronto però a rinnovarsi [illegible] adeguatamente sostenuto.

Le misure hanno di fatto alleggerito la fiscalità del settore che è particolarmente pesante e che l'Anfia ha calcolato per quest'anno in 121.000 miliardi di lire (+8% sul 1996), pari ad oltre [illegible] quinto dell'intero gettito. Si tratta di previsioni - riporta lo studio - che confermano il sempre elevatissimo regime tributario sull'auto.

Renzo Villare

[illegible] DI FRANCOFORTE

[illegible] Fortune, [illegible] studio che prefigura la futura piccola della Toyota

Dalle proposte tedesche ai monovolume coreani; e la Toyota pensa al futuro

Piccolo è bello, slogan di moda

Le Case puntano sempre più sulle vetture compatte

FRANCOFORTE. Dove va l'automobile? L'ultima risposta a una domanda vecchia di decenni arriva dal Salone di Francoforte, che chiuderà i battenti domenica sera, mandando [illegible] archivio un'edizione-record. Per tutti gli analisti, il motivo ricorrente della rassegna tedesca va identificato nella raffica di auto compatte, indiscutibili testimoni della rivoluzione in corso nel settore delle «piccole».

Che qui si [illegible] presentate più ricche di contenuti, di tecnologia, di idee. Ma, inevitabilmente, più care. Anche se i progressi in termini di produttività - la nuova Golf viene costruita in 22 [illegible] contro le 32 della precedente - portano a [illegible] contenimento dei costi, parzialmente girato a vantaggio del cliente, magari [illegible] termini di dotazioni di serie senza sovrapprezzo.

Piccole, ma pensate [illegible] grande, accantonando per una volta la priorità dell'economia [illegible] oltranza, [illegible] irrompere le compatte del Terzo Millennio. Ci si interroga sulle chances della Smart, frutto [illegible] matrimonio tra Mercedes e Swatch. E' [illegible] scommessa tutta da seguire, considerato [illegible] traguardo delle 200 mila vetturette [illegible] due posti secchi, lunghe due metri [illegible] mezzo, [illegible] prezzi compresi - per la versione base - tra 16 e 17,5 milioni, anche se con airbag e Abs di serie, 130 km/h [illegible] un consumo previ[illegible] di 4 litri per 100 km. Avrà successo, visto che con la stessa cifra [illegible] mercato offre modelli magari più ingombranti e meno cittadini, [illegible] più abitabili e spaziosi?

In [illegible] di vedere sul campo l'approccio reale del fenomeno Smart con i consumatori - per alcuni mercati si ipotizza una formula di affitto per 11 mesi l'anno, con l'offerta [illegible] un'auto più grande per il dodicesimo mese, quello delle vacanze - sono molte le anticipazioni che delineano il panorama delle city-cars. Bmw ha fatto intravedere alla stampa (senza esporla al Salone) la versione definitiva della nuova Mini. Che sarà costruita in Gran Bretagna dal Duemila (ma il cui progetto, secondo fonti attendibili, sarebbe farina del sacco tedesco), mentre Toyota solleva il sipario sul progetto Funtime, disegnato e sviluppato all'Epoc di Bruxelles, il centro di design europeo del colosso nipponico: anticipa quella piccola che, entro pochissimi anni diventerà il secondo modello (dopo la Carina [illegible] costruito dalla Toyota in Europa.

Arriveranno prima, invece, entro il '98, i minuscoli (3,5 metri) monovolume coreani, l'Atos della Hyundai [illegible] il d'Arts della Daewoo. Veicoli che si riallacciano allo spirito della Twingo, aggiungendoci un paio di porte, un po' di cultura giapponese delle minicar che si sviluppano in altezza, [illegible] devono rispettare ingombri molto ridotti per godere di agevolazioni fiscali. Veicoli che partono dalla constata[illegible] che lo spazio per l'auto, anche nelle città europee, sarà [illegible] bene sempre più raro. Tutto all'insegna del «piccolo [illegible] bello», slogan che rischia [illegible] diventare assai remunerativo, [illegible] si riescono a vendere vetture compatte [illegible] dotazioni, equipaggiamenti [illegible] listini del segmento superiore.

Così Mercedes per crescere e puntare rapidamente alla produzione annua [illegible] un milione di auto, ha scelto un segmento a lei storicamente estraneo: proprio quello delle auto da tre metri [illegible] mezzo, dove con la Classe A, nonostante un prezzo quasi doppio rispetto alle concorrenti di analoghe dimensioni, sta raccogliendo prenotazioni in serie. La General Motors si è data una scadenza di qualche settimana per decidere se realizzare una mini ancora più piccola della Corsa (i non esaltanti risultati di vendita della Ford Ka, a cui [illegible] aggiunta una certa «cannibalizzazio[illegible] della Fiesta, hanno raffreddato qualche entusiasmo). L'Audi, costruttore solitamente impegnato nei [illegible] alti del mercato, anticipa col monovolume compatto Al2 (3,76 metri di lunghezza, 4 posti, scocca in alluminio e un originale 1.2 litri 3 cilindri a iniezione diretta della benzina, [illegible] testate [illegible] valvole per cilindro, 170 km/h, 750 kg e 23,3 km/litro) l'intenzione di attaccare i segmenti inferiori.

La Casa tedesca pensa chiaramente a un'auto tecnologica, dalle dimensioni contenute e dai consumi bassissimi, ancora più piccola [illegible] Mégane Scénic, Opel Zafira o della futura Fiat Multipla. I grandi numeri passano attraverso auto sempre più piccole.

Giulio Mangano

Un turbo di dolce potenza

La Volvo spinge con le S/V40 T4 Motore di 1.9 litri e 200 cavalli

[illegible]FORTE. La famiglia Volvo [illegible] Francoforte [illegible] [illegible] [illegible] station wagon [illegible] motorizzazione [illegible] cilindri turbo [illegible] [illegible] [illegible] [illegible] distinti [illegible] [illegible] [illegible] [illegible] [illegible] [illegible] [illegible] attenzione [illegible] deverosa nei [illegible] airbag full-size lato guida, Abs con ripartitore [illegible] e antislittamento Dsa, ma anche immobilizer e climatizzatore.

Se la motorizzazione costituisce il tema centrale di queste vetture, non meno importanti sono gli interventi attuati sull'autotelaio, con differenti tarature di sospensione e impianto frenante potenziato, a quattro dischi. Interventi, per inciso, di cui beneficia l'intera serie 40. A un primo contatto [illegible] strada, la «cura» della sovralimentazione, volutamente indirizzata all'erogazione di coppia [illegible] bassi regimi più che alla ricerca [illegible] potenza in assoluto, si dimostra efficace, confermando i dati tecnici: coppia massima tra i 2100 e i 3800 giri/min. Molto convincente il comportamento dell'autotelaio, che riesce a conciliare [illegible] comfort e [illegible] rigidezza. Sensazioni che hanno trovato conferma sul circuito [illegible] Mantorp sul [illegible] tracciato abbia[illegible] potuto guidare anche le versio[illegible] con assetto ribassato di 2[illegible] mm optional. Libere da limiti di velocità [illegible] di traiettoria, le S/V 40 T4 hanno sfoggiato precisione di sterzo, compostezza di appoggio e, [illegible] tutto [illegible] eccellente equilibrio di assetto [illegible] ingresso di curva, con reazioni pressoché nulle al volante in frenata e sotto accelerazione.

Nell'insieme, ci sembra di poter dire, la conferma di quella «grande evoluzione tecnologica e di design - come dice Luc Bracke, per molti anni n. 1 di Volvo Italia e ora Senior Vice President della Volvo Car Corporation - attuata negli ultimi sei anni, dal debutto della 850». Un progresso di sostanza, che [illegible] mercato ha ben compreso e premiato. Sull'onda [illegible] successo della serie maggiore (850 ieri, S/V 70 oggi) le ancor giovani S/V [illegible] hanno migliorato i loro obiettivi: entro fine anno ne [illegible] prodotte 116.000, contro le 110.000 inizialmente previste. Primo mercato la Gran Bretagna, con 22.000 unità, seguita dall'Italia (circa 17.000) e [illegible] da Germania (15.000), Olanda e Svezia (12.000). Su queste basi, in Volvo guardano [illegible] al futuro, ipotizzando un '98 a quota 140.000 esemplari prodotti. E intanto le S/V 40 si apprestano [illegible] sbarcare in Giappone, con debutto al prossimo Salone di Tokyo.

Raffaele Sanguineti

Metano e benzina, fate voi

Ecco la nuova Marea Bipower Una soluzione per l'ambiente

FRANCOFORTE. Al Salone [illegible] Francoforte [illegible] Fiat ha presentato una versione speciale della Ma[illegible] 1,6 SX. E' la Bipower con motore di 1600 cc opportunamente preparato per funzionare sia a benzina che a metano: [illegible] quest'ultimo carburante il funzionamento del propulsore farà la gioia degli ecologisti. In pratica, non ci sono gas nocivi. Com'è noto [illegible] grande nemico da combattere nel campo dell'automobile [illegible] l'inquinamento, principalmente quello prodotto dagli scarichi (ma oggi si considera anche quello acustico).

Il contenuto di elementi nocivi nello scarico delle [illegible] è stato via via ridotto ma nuove norme ancora più severe [illegible] in arrivo, in particolare quella della California, che richiede vetture del tipo Ulev, ossia Ultra Low Emission Vehicles. E qui il metano può da[illegible] una [illegible] secondo l'azzeccato slogan di qualche anno fa. Infatti, il solo modo con cui un motore [illegible] combustione interna può rispondere ai requisiti Ulev è con alimentazione a metano.

Finora era possibile aggiungere tale tipo di alimentazione su quasi tutti i modelli di auto. Però, le prestazioni di queste «conversioni» [illegible] sempre erano ad alto livello, tanto che il numero di veicoli trasformati è relativamente basso. Siamo nell'ordine di alcu[illegible] centinaia di migliaia.

Il [illegible] modello curato dalla Fiat è stato studiato [illegible] ottimizzato per funzionare [illegible] benzina e a gas: dispone infatti di due impianti di iniezione fasata sequenziale «multipoint». In pratica c'è [illegible] iniettore di benzina [illegible] uno di gas per ciascun cilindro. Tale soluzione ha richiesto la messa a punto dell'impianto comprendente serbatoio, tubazioni, riduttori [illegible] pressione e accessori.

Il funzionamento può essere selezionato a gas oppure a benzina: nel primo caso l'impianto utilizza in modo automatico la benzina per pochi minuti all'avviamento, oppure [illegible] la pressione nella bombola scende sotto il minimo. Il motore non perde potenza con l'alimentazione a benzina (103 Cv per una velocità massima della vettura di 187 km/h) [illegible] scende a 92 Cv per 180 km/h quando funziona a gas.

L'impianto è costruito con elevatissimi criteri di sicurezza (ad esempio, viene bloccata l'eroga[illegible] del metano in caso di incidente), secondo gli standard ormai generalizzati per le auto a benzina. Il serbatoio occupa una parte del bagagliaio, ma tolto questo piccolo fattore negativo si ha un risparmio nel combustibile, che costa in Italia solo 649 lire al metro cubo, equivalente grosso modo a un litro di benzina.

Il metano è un combustibile abbondante, sicuro e, [illegible] si è visto, molto ecologico oltre che economico. Viene immagazzinato in [illegible] bombola [illegible] 200 bar di pres[illegible] e si può rifornire in pochi minuti attraverso un apposito bocchettone accessibile nel baule. Come si è detto, la prestazione a gas non sfigura di molto rispetto a quelle prese come riferimento col motore alimentato a benzina. Naturalmente, tutto bene se a qualcuno non verrà in mente di aumentare le tassazioni.

Oltre alla Fiat, anche altre marche tra cui Honda e Peugeot hanno presentato a Francoforte prototipi [illegible] metano. Ma la Marea [illegible] già in produzione e sarà in vendita in Italia a partire da ottobre.

Gianni Rogliatti

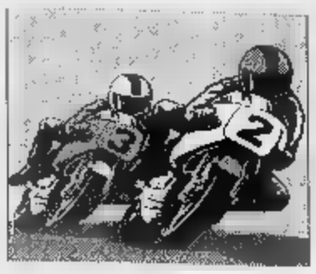

La grande festa delle due ruote alla rassegna di Milano: tante novità per tutti i gusti

Il regno delle maxi e degli scooter

MV Agusta e Aprilia in vetrina

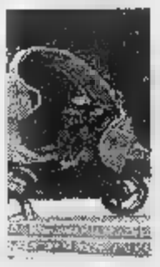

Il CI Bmw e Bertone A sinistra, il Gilera FXR 180 a lato, dall'alto in basso, l'Aprilia Mille e la nuova MV Agusta

NOSTRO INVIATO

MILANO. E' il salone delle maxi-moto quello che il vicepresidente del Consiglio, Walter Veltroni ha inaugurato martedì scorso a Milano. Tra le novità assolute una decina modelli di grossa cilindrata e metà di questi italiani: Aprilia, Cagiva, Guzzi MV Agusta. Se quelli totalmente nuovi si aggiungono i rifacimenti più o meno importanti di prodotti già in commercio, il numero si raddoppia. La tendenza al «maxi» è confermata dal mercato degli scooter che registra fortissimo incremento di quelli targati; e le cilindrate continuano a crescere.

Ma se gli scooter, che costituiscono per volumi di vendita la forza del mercato delle due ruote, si accontentano oggi di più modesti aumenti percentuali (+7,25% per i cinquantini, 474.230 quelli consegnati ai concessionari italiani tra gennaio e agosto), le moto di mille e più centimetri cubici salgono impetuosamente: sono cresciute del 20,7%. E saliranno ancora grazie all'arrivo di modelli estremamente appetibili per gli appassionati.

La regina del salone è una 750 cc con motore quattro cilindri raffreddato ad acqua, che porta sul serbatoio un marchio entrato nella leggenda del motociclismo sportivo mondiale, quello della MV Agusta. Bellezza e tecnologia si fondono in vera opera d'arte nata dall'impegno del gruppo di tecnici del Centro ricerche Cagiva di San Marino, diretto Massimo Tamburini. Tamburini, padre fondatore della Bimota (i fans lo definiscono il Michelangelo della motocicletta), si avvale della collaborazione dei meccanici che lavorava nella squadra corse della MV: hanno compiuto interventi notevoli sul propulsore progettato dalla Ferrari Engeneering.

A Claudio Castiglioni, presidente della Cagiva va riconosciuto il merito di aver riunito questi tecnici intorno al progetto «F4». E' una motocicletta curata nei minimi particolari e alla quale le fotografie non rendono giustizia. Ne saranno costruiti 200 esemplari numerati nella primavera prossima a un prezzo di cinquanta milioni che comprende la garanzia a vita. Successivamente comincerà la produzione serie che prevede anche un 900 cc. La velocità dovrebbe aggirarsi sui 270 km/h, ma le doti principali sono maneggevolezza, la frenata (pinze Nissin 6 pistoncini) e l'equilibrio generale.

Più economica, si fa per dire (costerà la metà della MV), è l'Aprilia 1000 con motore bicilindrico a V, presentarla il presidente della Casa veneta, Ivano Beggio, ha chiarito subito che si poteva fare qualcosa di più sofisticato, come montare di serie gli scarichi al carbonio, ma che indispensabile rendere il prezzo accessibile al grande pubblico.

Piacerà sicuramente ai giovani, parola di Valentino Rossi che vi è salito sopra e voleva più scendere. «Voglio correre con Capirossi - ha detto il campione sotto gli occhi preoccupati del direttore sportivo Carlo Pernat - alla otto ore di Suzuka. Gli romperò le scatole fino a quando non mi accontenteranno».

Notevole la parte telaistica di questa «Aprilionа» e il motore, con i suoi 128 Cv all'albero a 9250 giri (10,5 kgm di coppia a 7000) si annuncia davvero sostenzioso.

Un'altra bellissima maxi è quella esposta dalla Casa di Mandello Lario, V11), in versione normale e sport. Quest'ultima fa venire in mente la prima sportiva Guzzi del dopoguerra, V7 Sport. Entrerà in produzione nella primavera prossima e il prezzo dovrebbe essere estremamente competitivo.

Cosimo Mancini

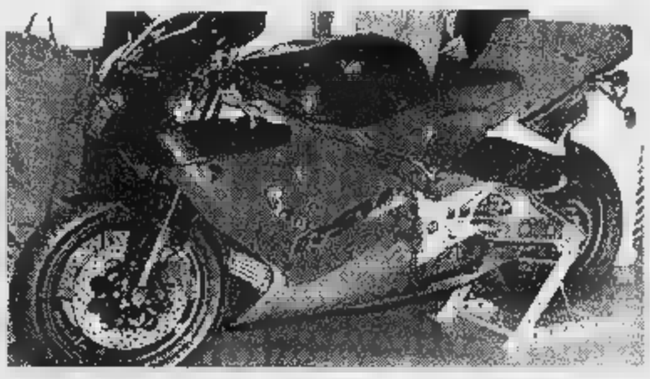

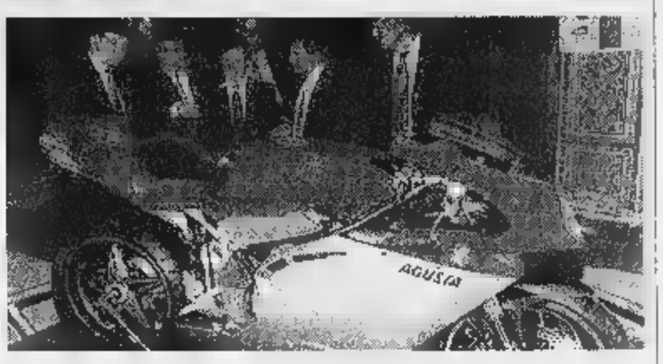

Voglia di moto sportive

Dalla rinnovata Ducati 900 SS alle Yamaha YZF e Bmw Cruiser

MILANO. In quello che si è rivelato come il salone delle maximoto, i due modelli di serie più notevoli sono, a parere di molti tecnici, la supersportiva YZF della Yamaha e la Bmw Cruiser. Dopo la FZR, uscita dieci anni fa, la Casa giapponese aveva proposto serie di rifacimenti che poco avevano dello sportivo cominciare dal vetusto cambio a cinque marce. La nuova «mille» è di dimensioni contenute (177 kg dichiarati e 1395 mm di interasse) e il motore eroga 150 Cv all'albero. Ci le premesse per ottenere prestazioni di rilievo nei percorsi veloci che in quelli misti.

Non può essere paragonata a nessun'altra moto, invece, la custom della Bmw con la sua estetica fuori dal coro che ne fa oggetto di grande contenuto estetico anche per chi non si sognerebbe mai di salire su una motocicletta. L'abilità dei progettisti è stata quella di portare allo stato dell'arte alcuni particolari, i bracci delle sospensioni, che nella Cruiser sono diventati delle sculture moderne. Così il prezzo di 25 milioni e mezzo diventa competitivo, tanto è vero che fioccano le prenotazioni. Da questo modello la Bmw, ora proiettata anche sul progetto CI insieme con la Bertone, si aspetta grandi soddisfazioni.

Nel 1989 le moto supersportive occupavano il 36% del mercato mondiale e il cruiser il 18%. Nel 1996 le sportive sono scese al 21% mentre le cruiser salite al 33%. Nello stesso periodo, negli Usa, questi modelli hanno raddoppiato la loro presenza sul mercato, grazie al traino della Harley Davidson. I prodotti della Casa americana restano il desiderio di molti appassionati che a Milano possono sognare a occhi aperti nello stand HD, allestito, come sempre, con simpatica originalità. Sempre qui troviamo un'anteprima mondiale (non è stata presentata nemmeno negli Usa): la Buell 1998, le numerose versioni fortemente caratterizzate. Prezzo: 25 milioni. Si tratta di moto sportive «nude» molto grintose e offerte in numerose livree.

Dalla Honda una nutrita serie di modelli, molti dei quali prodotti nella fabbrica italiana di Atessa dalla quale quest'anno usciranno 160.000 veicoli (tra i quali il nuovo scooter Pantheon, quasi gemello del Foresight (sotto la sella può ospitare due caschi) ma dotato di motore 125 cc a tempi. Costerà mi milioni e mezzo. Sempre da Atessa arriverà nuova gamma di scooter (X8R) costruiti attorno un telaio di alluminio pressofuso di straordinaria rigidità. E' fabbricata in Spagna, invece, la Deauville, una bicilindrica di 650 cc da gran turismo (costa 14,5 milioni di lire).

La Suzuki presenta la tanto attesa versione sportiva della 1000 bicilindrica con la quale è il mondiale superbike e che è stata modificata nel telaio e nelle sospensioni. Infine, completamente rivista nell'estetica (per mano di Pierre Terblanche) e nella meccanica (con l'adozione anche dell'iniezione) ecco la Ducati S. Una grande moto che rivive nuova giovinezza. [c. m.]

Piaggio vola

Runner Gilera Vespa e Liberty

MILANO. Il pianeta scooter continua a popolarsi di nuovi modelli con caratteristiche sempre più personali. In questo filone la Gilera (Gruppo Piaggio) ha prodotto il Runner con motori da 125 (15 Cv) e 180 cc (21 Cv). Le due pimpanti versioni, esposte in anteprima al Salone di Milano, saranno in commercio entro novembre.

Metà scooter e metà moto, il Runner è oggi il modello più sportivo prodotto negli stabilimenti di Pontedera con il glorioso marchio Gilera. Presentato all'inizio dell'anno in versione da cc, questo piacevole prodotto riprende nella struttura quella della motocicletta con un tubo longitudinale che obbliga ad alzare la gamba per sedersi al posto di guida. Anche il serbatoio del carburante, che contiene nove litri, è in posizione centrale a vantaggio di una migliore distribuzione di pesi. La forcella, a steli rovesciati, ha diametro di 30 mm e corsa di 73. Risultato: la guida sulle tormentate strade delle città italiane è particolarmente confortevole.

Sempre in casa Piaggio sale di cilindrata il Liberty, visto in anteprima a Barcellona: ora arriva a 125 cc. Altra interessante novità riguarda la Vespa, di cui viene proposta la serie 1998 della PX, prodotta da vent'anni. Tra le numerose migliorie introdotte su questo veicolo, che conserva intatta la bella struttura tradizionale in lamiera, segnaliamo il freno a disco anteriore (diametro 200 mm). Nuova anche la gamma dei colori. [c. m.]

BPN PROGETTO CASA
perché il Vostro sogno non rimanga nel cassetto

Da oggi l'acquisto o la ristrutturazione della casa é ancora più facile, conveniente e sicuro nel tempo.

Con la speciale formula **"FAMIGLIA-CASA TRANQUILLA"** la Banca Popolare di Novara Vi offre la possibilità di abbinare il nuovo mutuo **"BPN PROGETTO CASA"** ad una polizza assicurativa a condizioni particolarmente vantaggiose.

Ed in più con **"FAMIGLIA-CASA TRANQUILLA"** le normali spese di istruttoria vengono ridotte.

Presso tutti gli sportelli della Banca Popolare di Novara è possibile ottenere le più ampie e dettagliate informazioni sulle condizioni applicate e consultare gli appositi fogli analitici.

Banca Popolare di Novara

EURO RSCG

IL COMPUTER PER STUDIARE, MEDIA WORLD PER RISPARMIARE

computer time

18.900

Calcolatrice Casio
Mod. FX 82. Calcolatrice scientifica. 10 cifre.
Calcoli trigonometrici. Combinazioni. Permutazioni.

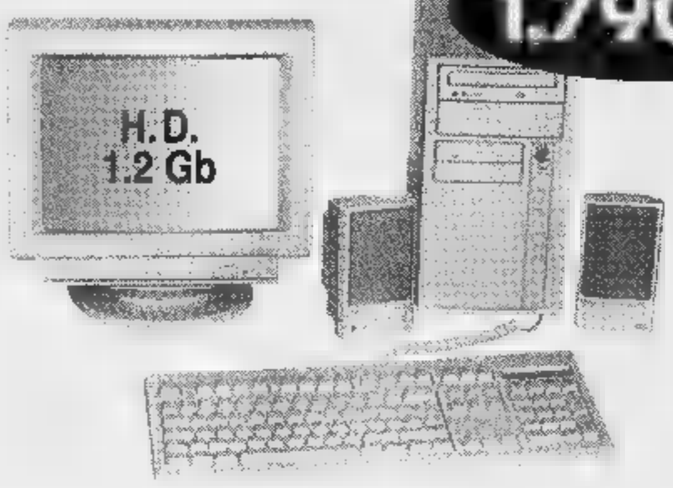

1.790.000

Personal Computer Network
Mod. AMD K6. 166 Mhz. 16 Mb Ram. Hard Disk 1,2 Gb.
CD Rom 12x. Scheda audio 16 bit. Scheda video PCI.
Monitor 14" digitale. Windows 95. Lotus Smart Suite.

20% DI SCONTO SUI VOICE RECORDER DIGITALI

1.990.000

Personal Computer Compaq
Mod. 2230. Processore Media GX 200 Mhz. 16 Mb Ram. Hard Disk 2,1 Gb.
CD Rom 16x. Scheda audio 16 bit. Monitor 14".
Windows 95. Works 4.0. Money 97. Atlante Mondiale Encarta. Gol.

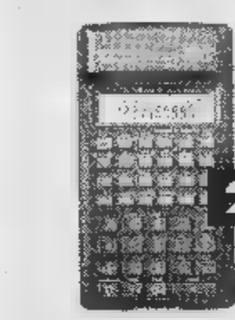

24.900

Calcolatrice Sharp
Mod. EL 531 LH. Calcolatrice scientifica.
Funzioni trigonometriche e statistiche.
Ampio display a due righe.

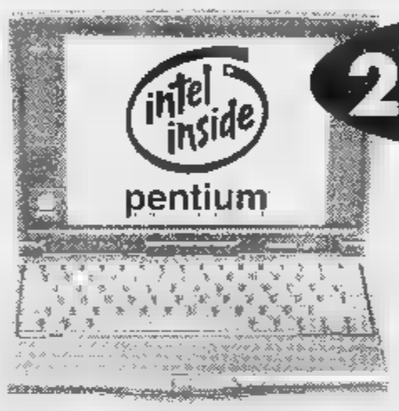

2.390.000

Notebook Acer
Mod. Acernote. Intel Pentium 120 Mhz. 8 Mb Ram.
Hard Disk 1 Gb. Schermo a colori STN da 10.4".
Slot di espansione PCMCIA tipo III.

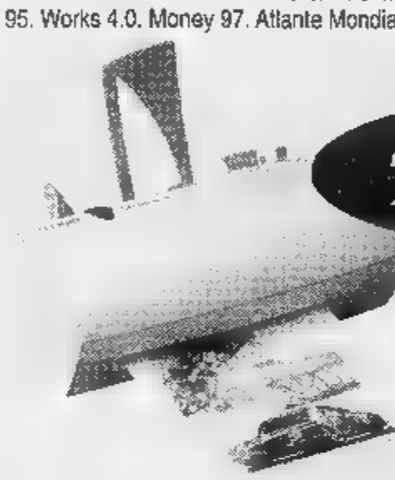

299.000

Stampante Lexmark
Mod. CJ1000. Stampante a getto d'inchiostro termico.
Stampa in tricromia. Risoluzione massima 600x600 dpi b/n e colori.
Compatibile Windows 3.1 - 3.11 e Windows 95.
Cavo stampante compreso nel prezzo.

19.900

Databank Sharp
Mod. EL [illegible] 2 rubriche telefoniche.
Calcolatrice 12 cifre con conversioni. Ricerca diretta,
sequenziale e con parola chiave.

69.000

Databank Casio
[illegible]. CSF 4450. Capacità memoria 32 [illegible].
Funzioni: agenda telefonica e lavoro, appuntamenti,
orologio. Collegamento a PC. Display a colori
[illegible] 16 colonne per 4 linee.

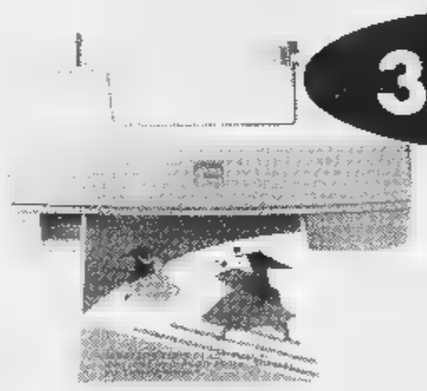

339.000

Stampante Epson
Mod. Stylus Color 300. Stampante a colori a getto d'inchiostro. Stampa
in quadricromia. Risoluzione massima 720x720 dpi. Tecnologia Piezo.

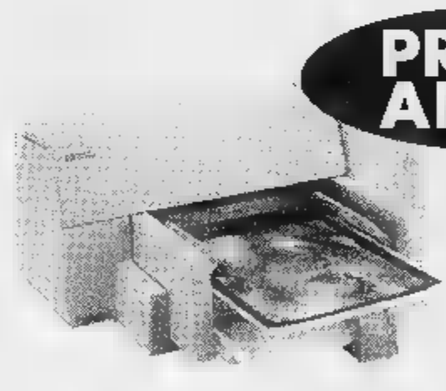

PREZZO AFFARE

Stampante Hewlett Packard
Mod. Deskjet 670 C. Stampante a getto d'inchiostro. Stampa [illegible] quadricromia.
Risoluzione massima 600x600 dpi. Velocità fino [illegible] due pagine al minuto.

99.000

Databank Sharp
Mod. ZQ 2750 M. Capacità memoria 64 [illegible]
[illegible] rubriche telefoniche. Agenda [illegible] allarme.
Multilingue. Collegamento a PC.
Ampio display [illegible] 4 linee per [illegible] caratteri.

449.000

Monitor Goldstar
Mod. LG 1505S. Monitor 15". Risoluzione
[illegible] 1024x768. Standard MPR II.
Bassa emissione [illegible] radiazioni. Plug & Play.

169.000

Fax Modem Aashima
Mod. 33K6 EV. Fax modem esterno. Velocità 33.600
Baud Full Duplex. Funzioni [illegible] segreteria telefonica.
Windows 95. Plug & Play. **Garanzia 5 anni.**

279.000

Scanner Aashima
Mod. 4800 SP. Scanner piano. Formato A4.
Risoluzione fino a 4800 Dpi. Software per fotoritocco [illegible]
riconoscimento caratteri. Connessione su porta parallela.
Supporta sistemi operativi Windows 3.1 - 95 - NT 4.0.

119.000

Databank Casio
Mod. CSF-4950. Capacità memoria 128 Kb.
Funzioni: agenda telefonica e lavoro,
appuntamenti, orologio. Collegamento a PC [illegible] area
segreta. Ampio display con 4 linee per 20 caratteri.

ORARIO [illegible] APERTURA:
LUNEDÌ 14 - 21
DA MARTEDÌ A [illegible] 9 - 21

VIDEO • TV • HI - FI • ELETTRODOMESTICI • COMPUTER • DISCHI • FOTO

Media World

IL N.1 DELL'ELETTRONICA IN EUROPA

CENTRO COMMERCIALE SHOPVILLE [illegible]
VIA CREA, 10
10095 GRUGLIASCO (TO)
TEL. 011/7703100

L'offerta di Computer in Italia [illegible] Media World [illegible] Aut. 15.3.95 all. 2 [illegible] legale rappresentante [illegible] Offerta valida [illegible] fino ad esaurimento quantitativi disponibili per ogni articolo

Dove vai se l'inglese non lo sai?
subito
in via Giolitti, 55
Tel. 884141 r.a.

LA STAMPA
TORINO
CRONACA

Dove vai se l'inglese non lo sai?
Vai subito
in via Giolitti 55
Tel. 884141 r.a.

via Marenco 32, telefono 65.68.111

E' il primo istituto che, dopo un referendum, adotta il sabato libero con attività facoltative

Settimana corta per studenti

La prova al liceo classico di Carmagnola

Addio lezioni il sabato al liceo classico Baldessano di Carmagnola, 5 classi con 120 studenti. E' il primo istituto superiore, e per ora unico, ad adottare la settimana corta o «sabato inglese» che dicevano un po' di snobismo le nostre nonne. I tempi cambiano anche la scuola. I ragazzi saranno sui banchi dal lunedì al venerdì, 5-6 ore con lezioni di 60 minuti. Poi quel sesto giorno libero per attività facoltative o corsi di recupero. E, perché no, per andare a sciare (anche se questa ipotesi rientra, ovviamente, nei programmi del liceo).

Decisione del preside, lo storico Gianni Oliva, dopo i risultati del referendum organizzato per capire se quel sabato libero fosse gradito a genitori e studenti: il 90 per cento degli interpellati ha risposto «sì».

Il preside: «La maggioranza è d'accordo, perciò ho voluto interpretare le intenzioni del ministro Berlinguer che ha dato il via libera all'organizzazione autonoma dell'orario. E' una sperimentazione, possibile al classico perché le ore settimanali di lezione variano da 26 a 30 a seconda delle classi. Non sarà esclusivamente una [illegible]. Perché quei sabati liberi potranno essere organizzati con attività intelligenti, anche se facoltative». Pensa, Gianni Oliva, a corsi di informatica, di navigazione in Internet, di francese e tedesco.

Una sperimentazione che rientra nelle opportunità di questa scuola dove si concentrano (anche in edifici diversi) l'istituto tecnico commerciale, quello professionale per il commercio e per il turismo, il liceo scientifico e quello linguistico (questi ultimi due a Carignano). E' il primo istituto-polo del Piemonte: 1123 iscritti in 51 classi, 116 professori di cui 14 supplenti in cattedra fin dal primo giorno. «Cercheremo di capire se e come sarà possibile arrivare al sabato libero anche là dove le lezioni sono 36- la settimana, compromettere lo studio».

Quali i progetti dei ragazzi? Sognano segretamente qualche dormita in più e magari una giornata in montagna con la famiglia o una gita gli amici. le motivazioni vere sono altre. Nicholas Cruciani, terza liceo, rappresentante di classe, dice: «Avremo più tempo per approfondire le tante attività che già si fanno il pomeriggio. Mi piacerebbe frequentare i corsi di lingua straniera. Ed anche Internet stuzzica la mia curiosità». Sogna cineforum, corsi di teatro e di musica.

Così come Eugenia Tuninetti, Stefano Carena e Nicola Sibona che hanno iniziato prima liceo. Sono tutti d'accordo: «In questa scuola si studia molto, ma si sta bene insieme». Quel giorno libero dalle lezioni lo sognano proprio così: ritrovarsi senza il vincolo stretto dello studio obbligatorio.

Ed anche i docenti, che sono stati interpellati, ma non sono contrari (tutt'al più c'è qualcuno perplesso) potranno realizzare qualche sogno segreto. Avranno il sabato libero, ma dovranno comunque tornare a scuola a turno per le attività facoltative. Eugenio Vatteneo, professore di storia e filosofia pensa a un ciclo di film e di documentari per approfondire la sua materia attraverso le immagini. «Non dovrò più rubare ore alle lezioni né chiedere prestiti ai colleghi».

Antonio Giraudo insegna italiano e latino. Ed è padre di una studentessa. E' soddisfatto, come professore e genitore: «Ho la passione dell'informatica. Ma ho perso "clienti" perché impegnati nei corsi di recupero. Adesso potrò continuare anche con Internet. Perché le attività integrative del sabato potranno programmate per periodi più o meno lunghi nell'ottica di offrire tante opportunità di scelta».

Maria Valabrega

Due guide rivolte ai ragazzi

«Aiutare i bambini gioco, alla scoperta dell'ambiente, per "Crescere in città" nel modo migliore possibile. Affinché trovino la solidarietà e l'amicizia del gruppo, piuttosto che la violenza del branco». Paola Pozzi, assessore al sistema educativo del Comune, ha presentato ieri alla Galleria d'Arte Moderna le due guide che raccolgono le attività riservate ai ragazzi, dai neonati dei nidi e bambini di elementari e medie. Ma anche all'aggiornamento dei docenti e a mamme e papà. C'erano il provveditore Marina Bertiglia e l'assessore regionale Giampiero Leo.

Sono un migliaio le proposte educative: dalla cucina in cascina, al gioco ecologico, alle lezioni 12 laboratori comunali, al teatro. Tradizione ormai, nata a metà degli Anni 70. Raccolte nel progetto «Vela» affidate agli operatori comunali e nel progetto «Caleidoscopio» in collaborazione con associazioni ed enti. Ne possono usufruire 4 mila classi. Domande entro il 10 ottobre, in via Revello 18 (tel.011/4429103).

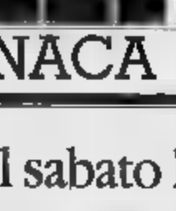

Gli studenti del liceo classico favorevoli all'iniziativa: da sinistra, **Eugenia Tuninetti, Stefano Carena, Nicholas Cruciani e Nicola Sibona**. A sinistra, dall'alto, il preside **Gianni Oliva** e il professore **Antonio Giraudo**

OMICIDIO

L'amante

Interrogato per 12 ore

Sono a una svolta le indagini sull'omicidio del bancario Sergio Cafasso. Enrico Cubello, il giovane amante della moglie dell'assassinato, ha modificato la versione fornita inizialmente al magistrato. E' stato interrogato ieri per quasi dodici ore.

G. Armand-Pilon A PAG. 38

ISEF

Check-up

Ticket in base al reddito

Esami medici e visite specialistiche gratuite per gli universitari che hanno diritto alla borsa di studio e ticket, secondo il reddito, per gli altri. E' entrato in funzione ieri, nei locali dell'Isef, in piazza Bernini, il nuovo Centro di medicina preventiva.

M. Sartorelli A PAG.

Negli isolati tra corso Vigevano e via Cigna un centro commerciale e la costruzione di trecento alloggi

Rinasce con un nuovo volto un'area abbandonata

L'immobile del Comune ristrutturato da privati
Ex Cir di via Stradella: sarà aperta un'anagrafe

L'assessore Viano «Servono partner per recuperare le zone degradate» Sarà proposta una variante per la «spina 4»

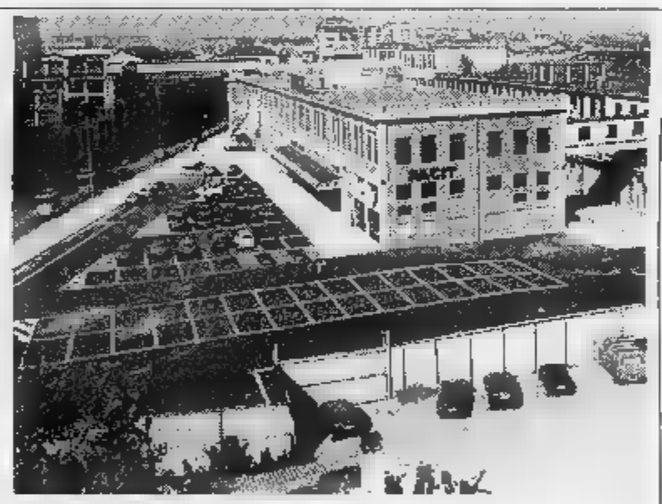

L'area ex Incet come appare oggi dopo la ristrutturazione

Circa trecento alloggi di edilizia residenziale pubblica in costruzione e un centro commerciale per la confezione che apre oggi. Sono i primi interventi concreti sulla spina 4, nell'area ex Incet. Lasciati da oltre trent'anni a marcire, gli isolati che si affacciano corso Vigevano e via Cigna cominciano a essere riconquistati dalla città.

L'intervento per le case popolari prevede una spesa di 11 miliardi, ed è stato appaltato alla Cooperativa Sangiuseppe di Marghera. Un primo blocco di appartamenti potrebbe essere consegnato entro il prossimo anno. Poi, si interverrà per il recupero dell'edificio lasciato libero dalla Facit. Nel frattempo, la società piemontese (15 filiali in Piemonte, di cui 7 in città) ha ristrutturato l'ex fabbricato industriale di via Cigna 100 e 102, lo inaugura oggi: 3000 metri quadrati, di cui 1500 per la vendita al dettaglio.

E' un esempio di collaborazione tra pubblico e privato. La Facit ha speso circa 4 miliardi per risistemare l'immobile di proprietà del Comune, lo ha in concessione per trent'anni, fino al 2026. Davanti al «Mercato della Confezione» (su due piani) sono stati realizzati una novantina di posti auto.

«Ora auspichiamo che la Città provveda al recupero degli spazi intorno», dice Cesare Furno, titolare della Facit. E' un investimento a difesa della memoria della capacità produttiva della Torino industriale dei primi decenni secolo, che l'assessore al Patrimonio, Mario Viano, auspica possa essere seguito da altri.

«Pensiamo - dice Viano - di proporre una variante per modificare i volumi in favore di attività di privati interessati a insediarsi in quella zona, così con quelle risorse si potranno anche portare a compimento gli interventi pubblici».

Il Comune prevede, infatti, di adibire una zona a verde, compresa tra la Facit e le residenze, con un parcheggio sotterraneo; la restante ex Incet verrebbe destinata a servizi educativi (scuole) e socioassistenziali.

Il recupero delle grandi ex industriali procede lentamente. Ieri, la giunta ha approvato la delibera che riguarda il progetto preliminare per la ristrutturazione dei fabbricati municipali ex Cir, in via Stradella 192. Lo stabile sarà utilizzato per l'anagrafe, uffici circoscrizionali e la sede dei vigili urbani. L'intervento completo di ristrutturazione dovrebbe avvenire nell'arco di un triennio. La spesa prevista per l'opera ammonta a circa 5 miliardi. Il provvedimento, prima di venire attuato, dovrà essere portato all'attenzione del Consiglio Comunale.

Ma la città da sola non ce la farà. La speranza è che altre aziende torinesi contribuiscano al recupero degli edifici industriali dismessi in Barriera di Milano. Proprio su via Cigna, da corso Vigevano al parco Sempione, ci sono altri stabilimenti abbandonati da decenni. All'interno dei docks hanno trovato posto artigiani, restauratori di mobili, attività per giovani, ma è un piccolo angolo di vita in tanto silenzio, soprattutto lontano dall'ambizioso progetto di portare residenti, servizi e uffici. **[l. bor.]**

ALLARME

Valentino

«Troppi rischi per l'Amiat»

Il direttore generale Amiat ha segnalato al Comune e ai vigili urbani la situazione del Valentino «con gruppi di extracomunitari e tossicodipendenti che provocano accumuli di rifiuti di ogni genere e creano pericolo per i visitatori e il personale Amiat».

M. Tropeano A PAG. 40

QUOTE L'ARTE

Protesta

Allevatori in corteo

Due colonne di trattori da Scalenghe e Leini hanno marciato ieri su Torino: gli allevatori sono tornati in piazza per manifestare il loro dissenso contro il ministero dell'Agricoltura e le organizzazioni sindacali. Una delegazione è stata ricevuta dal prefetto.

Bergamini A PAG. 40

ASSOCIAZIONE SCUOLE TECNICHE
SAN CARLO
Fondata nel 1848

ATTIVITÀ FORMATIVE 1997/98
Svolte in [illegible] e con finanziamento della [illegible] Piemonte

CORSI DIURNI: Falegname Mobiliere - Ebanista Restauratore - Tecnico di Lacche Antiche Dorature e Trompe l'Oeil - Disegnatore Meccanico Particolarista - Elementi di Informatica su p.c.

CORSI PRESERALI: Impiantista Civile ed Industriale - Tecnico di Fotografia.

CORSI SERALI: Falegname Mobiliere - Ebanista Restauratore - Operatore del Colore ed Arredo Urbano - Tecnico di Lacche Antiche Dorature e Trompe l'Oeil - Disegnatore Meccanico Particolarista - Disegnatore Meccanico di Carrozzeria - Operatore Cad (disegno meccanico e computer) - Impiantista Civile ed Industriale.

Al termine dei Corsi vengono rilasciati dalla Regione Piemonte Attestati di Qualifica e/o Specializzazione.

[illegible] CORSI: LUNEDI' 29 SETT[illegible] 1997

Per informazioni ed iscrizioni rivolgersi p[illegible] Segreteria, in vicolo Benevello 3 Torino, dal lunedì al venerdì dalle ore 9.00 alle ore 12.00 e dalle ore 14.00 [illegible] 17.30.

S'inaugura domani per gli operatori del settore, domenica aperto al pubblico

Un salone di zucchero e cioccolato

Al Lingotto la prima rassegna dell'arte dolciaria

Una spolverata di zucchero sul terziario legato a turismo e ospitalità che sta decollando a Torino, su iniziativa della Errebi e di Expo 2000. La offrirà il primo «Salone dell'Arte Dolciaria» programma al Lingotto da domani al 23 settembre, che anticipa un benvenuto su per specialisti e semplici golosi: per quanto riservata ad operatori ed esperti settore a garanzia del suo alto livello professionale, la rassegna sarà aperta al pubblico domenica 21 settembre dalle 9,30 alle 19. Ottomila lire il biglietto d'ingresso, gratuito per i bambini sotto i dieci anni.

Ieri all'Ascom la presentazione dell'iniziativa, sulla scia del vecchio Miad che fu inaugurato a Torino nel 1976 e finalmente «torna a casa» con una sigla inedita e una formula rivoluzionata. Ha spiegato Riccardo Sartoris, presidente di Expo 2000: «Questo rappresenta il primo passo, forse il più difficile, di un programma che intendiamo sviluppare. Con il supporto del Lingotto, area espositiva leader scala europea, ci auguriamo che il Salone dell'Arte Dolciaria ci spinga a ritrovare e rilanciare tanti filoni che grande l'immagine di Torino nell'epoca preindustriale».

L'Epat, che patrocinerà la manifestazione, ha dedicato tre specifiche iniziative. Vi rientrano uno stand dove un laboratorio di pasticceria e gelateria, abbinati un'area-bar, mostreranno le varie fasi di lavorazione accompagnandole con la degustazione gratuita dei prodotti. Con il sostegno della Regione, inoltre, il presidente dell'Epat Franco Bergamino, (preannunciando per lunedì 22 importante convegno sulle più recenti normative igienico-sanitarie del settore) ha presentato un concorso riservato ad un inedito «dolce tipico» piemontese di piccolo formato - prodotto in monorazione con materie locali - cui potranno partecipare tutte le pasticcerie con sede in Piemonte. A dicembre, prima Natale, il suo battesimo ufficiale.

Ma la novità di fondo è forse un'altra. Ha riassunto Carlo Ricci, in rappresentanza della Errebi: «A partire dal Piemonte, l'Italia straripa di splendidi dolci artigianali o semi-artigianali, snobbati dalla grande distribuzione quanto incapaci imporsi su larga scala, che rischiano di scomparire per sempre. Vogliamo potenziare la sopravvivenza e il successo di questa produzione preziosa per qualità e fantasia». Al vaglio dei visitatori, le sculture in zucchero e cioccolato firmate dai pasticcieri torinesi, i macchinari più avanzati, i nuovissimi cioccolatini alla salvia e al rosmarino. Oppure le novità p[illegible] dalle imprese legate all'associazione di sviluppo eco-compatibile «Ecomenagement», dalle posate in amido di mais sino ai piatti e contenitori biodegradabili fecola di patate, comodi da usare e gustosissimi da sgranocchiare. **(L r.)**

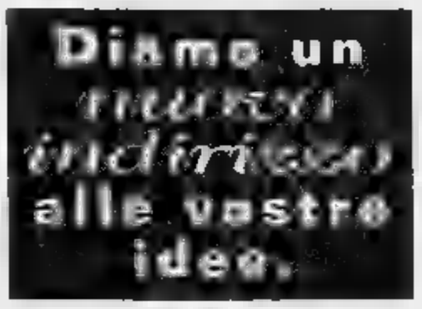

DA OGGI LE [illegible] HANNO UN NUOVO INDIRIZZO: VIA ALASSIO 11C ANGOLO VIA NIZZA.
Banca Mediocredito, infatti, sta trasferendo i suoi uffici in un'unica grande sede, per dare ancora più spazio ai progetti. Il trasferimento del personale avverrà gradualmente durante tutto il mese di settembre. Vi consigliamo quindi di verificare telefonicamente l'esatta ubicazione di persona e dell'ufficio che intendete contattare, utilizzando gli attuali numeri telefonici, che restano comunque invariati.

IN QUESTI GIORNI
STIAMO TRASFERENDO GLI UFFICI DELLA SEDE
DI CORSO MONTEVECCHIO, 39.

BANCAMEDIOCREDITO
Finanziamenti a medio e lungo termine
IMI CRT
Energia per le idee
Banca Mediocredito - via Alassio, 11C - 10126 Torino - tel. 5166111

Il giovane ora accusa la vedova del bancario: non intendo coprire le colpe di Luisella

Delitto di Gassino, una svolta

«Erick» dodici ore dal magistrato

Le indagini sull'omicidio di Sergio Cafasso, il bancario di 44 anni ucciso lo scorso 8 agosto davanti alla sua casetta bianca di Gassino, sono a una svolta. Ieri Enrico «Erick» Cubello, l'amante della moglie, è stato interrogato per 12 ore dal sostituto procuratore Gabriella Viglione. Assistito dall'avvocato Fulvio Violo, ha modificato la versione fornita inizialmente, e ora attende in carcere alle Vallette l'esito degli accertamenti disposti dalla procura.

«Il mio cliente è finalmente tranquillo» ha commentato al termine il legale, lasciando così intendere che i due amanti hanno ormai imboccato strade diverse. E' possibile, anzi probabile, che al processo in corte d'assise si presentino uno contro l'altra. E che la posizione di Luisella Pullara Cafasso sia destinata ad aggravarsi ulteriormente.

All'inizio era stata lei a telefonare ai carabinieri e a cercare di indirizzarli sulla falsa pista dei ladri albanesi, incubo delle estati per i residenti della collina: «Mio marito era in giardino, ha sentito dei rumori ed è uscito per controllare se ci fosse qualcuno dietro la siepe. L'ho sentito urlare "Bastardi, chi siete?", poi ho visto due [redacted] tre ombre allontanarsi». Poi, quando i carabinieri avevano fermato Cubello e identificato il suo complice di quella sera, Massimo Di Vico, sempre lei aveva sostenuto con tutte le sue forze la tesi della «lezione» degenerata in omicidio: «Sergio [redacted] maltrattava. [redacted] chiesto a Erik di dargli una lezione. Un po' di calci [redacted] di pugni. Ma lui, lì per lì, deve aver perso la testa».

[redacted] lui, Cubello, aveva avvalorato questa tesi. Come Di Vico, del resto: «E' stato, come dire?, [redacted] incidente: quell'uomo non doveva morire».

Un racconto che non ha mai convinto il pm Viglione. Per tanti motivi. Innanzitutto, per le ferite sul corpo di Cafasso: una coltellata alla schiena e tre all'addome. Perché tanta violenza, tanto accanimento nei confronti di un pover'uomo indifeso, uscito in ciabatte [redacted] pantaloncini corti per la stradina in terra battuta [redacted] senza sbocchi davanti a casa? [redacted] poi, troppo tempo era trascorso [redacted] dal momento dell'aggressione [redacted] quello della telefonata al 112: 20 minuti, un'eternità. Si comporta così una donna che non vuole vedere il marito morire dissanguato?

Per un mese, contraddizioni [redacted] incongruenze non hanno incrinato questa versione data da Luisella Pullara [redacted] confermata, interrogatorio dopo interrogatorio, anche da Cubello e Di Vico. Fino a ieri mattina, quando alle 10 Erik si è presentato al sostituto procuratore Viglione per riscrivere la storia del delitto di strada Bussolino a Gassino Torinese. Non si [redacted] se l'abbia fatto per calcolo personale (collaborando, al processo potrebbe chiedere [redacted] sconto di un terzo della pena) o perché, come racconta il suo avvocato, «ha attraversato un periodo di grande travaglio, in cui ha pensato anche al suicidio, ed è molto cambiato». Ma certo [redacted] lungo interrogatorio in procura cambia tutto.

E Luisella? Nel carcere delle Nuove dove è rinchiusa, la vedova del bancario [redacted] molla. Il [redacted] legale, l'avvocato Lorenzo Zacchero, dice che non ha intenzione di modificare una virgola. Nessun cambiamento, [redacted] aggiunta: «I ragazzi dovevano soltanto suonargliele per bene, un modo per risarcirmi di tutta la violenza [redacted]he lui mi faceva sopportare fra le mura di casa», insiste. E aggiunge: «E' la verità. Non racconto bugie, ormai non avrebbe più [redacted] senso. Anche se mi rendo conto che a questo punto il mio atteggiamento potrebbe costarmi l'ergasto[redacted]».

Gianni Armand-Pilon

I PROTAGONISTI

Luisella Pullara

[redacted]

Non cambia le sue dichiarazioni «Dovevano solo dargli una lezione»

Sergio Cafasso

LA VITTIMA

Finito con quattro coltellate nella schiena davanti a casa

Massimo Di Vico

IL [redacted]

Sarà interrogato: era con Cubello la notte dell'8 agosto

L'AMANTE. Enrico Cubello ha raccontato la sua verità al magistrato

Ordine medici

«Diciamo [redacted] all'utero in affitto»

«Nessuna prevenzione contro l'utilizzo della fecondazione artificiale, [redacted] è lo strumento per risolvere alle coppie il problema della sterilità. "No" deciso, invece, agli "uteri in affitto", alla fecondazione per coppie non stabili eterosessuali [redacted] alla fecondazione successiva alla morte del partner». Un [redacted] a chi sperava che la clonazione della pecora Dolly («replica» della madre), aprisse la strada alla duplicazione dell'uomo.

Il presidente dell'Ordine dei Medici di Torino e provincia, Michele Olivetti, in [redacted] conferenza stampa, ha riassunto ieri con questa dichiarazione la posizione dei medici europei sulla controversa questione etica sollevata dalle possibilità della fecondazione artificiale.

Il dottor Olivetti, come capo della delegazione della rappresentanza dei medici italiani, sarà il relatore [redacted] un documento elaborato da un comitato ristretto, che sarà presentato il 27 settembre ad Atene, nel corso della riunione [redacted] del «Consiglio permanente dei medici europei». Il documento darà indicazioni vincolanti al Parlamento europeo, che ha [redacted] approvato il divieto alla clonazione umana.

Olivetti

Sui tre punti (uteri in affitto, fecondazione a coppie non stabili eterosessuali [redacted] dopo la morte del partner), Olivetti ha affermato che «i codici deontologici dei vari Paesi europei hanno già accolto questo tipo di indicazione etica. Il dibattito e le divergenze [redacted] invece ancora aperte sul fenomeno delle cosiddette "nonne-mamme". I medici non hanno finora raggiunto [redacted] posizione unitaria: c'è chi è contrario [redacted] chi invece [redacted] favorevole».

In sette Paesi europei, infatti, è possibile «affittare uteri»: una pratica che, al di là delle implicazioni etiche, è ormai diventata di grande interesse economi[redacted].

«In Italia - ha spiegato Olivetti -, la materia non è regolata da [redacted] legge, ma dal codice deontologico approvato dall'Ordine dei medici nel 1995. Un codice che proibisce la fecondazione artificiale in ultrasessantenni, dopo [redacted] morte del partner e nelle coppie omosessuali. E' però previsto, [redacted] [redacted] non fertilità totale della coppia, [redacted] ricorso alla banca del seme».

In Piemonte, secondo il presidente dell'ordine dei Medici di Torino e provincia, «da quando il codice è entrato in vigore [redacted] ci [redacted] stati casi di violazione. Sono temi - ha aggiunto -, di enorme importanza per [redacted] futuro dell'uomo. E' necessario trovare regole comuni, che [redacted] pieghino la scienza alla realizzazione di volontà individuali o agli interessi economici».

Chianocco, l'esplosione l'altra notte vicino alla casa del funzionario Sitaf: sono stati gli eco-terroristi?

Ancora una bomba in Val Susa

Contro il direttore dell'AutoFréjus

Un ordigno è scoppiato l'altra sera davanti all'abitazione del direttore di esercizio della Sitaf, in viale I° Maggio, a Chianocco. Ugo Jallasse, 47 anni, geometra, già direttore del traforo del Fréjus e dal maggio scorso dell'intera autostrada operativa, era in casa con la moglie Maria Rosa, insegnante, e il figlio Francesco, di 25 anni.

«Erano circa le 22,30 quando abbiamo sentito un forte botto provenire dal lato della strada - racconta Jallasse -. Siamo usciti subito, pensavamo fosse una bombola, poi un petardo, perché in strada c'era ancora molta luce. Per fortuna non ci sono stati danni». Poco dopo tutti i vicini di casa erano davanti al cancello della villetta di [illegible] Jallasse che ha in comune [illegible] garage con l'abitazione della cugina Anna Po[illegible].

[illegible] è andato via [redacted] fumo [illegible] lontano dal [illegible] esplosivo di [illegible] telefonato al [illegible] il dirigente Sitaf. [illegible] dopo sono arrivati sul posto i carabinieri della compagnia di Susa con il capitano Silvano Ceccato. I militari hanno controllato per ore tutta la zona, senza però trovare traccia degli attentatori, salvo i residui dell'ordigno esplosivo. Neanche un messaggio di rivendicazione. Gli ignoti attentatori hanno approfittato del fatto che in quelle ore le strade erano deserte: molti guardavano infatti le partite di calcio alla televisione.

Un ordigno indirizzato [redacted] Ugo Jallasse o alla società che rappresenta? «Sono molto amareggiato, tutto è possibile, potrei anche [redacted] solo io [redacted] bersaglio. Aspetto con [redacted] il lavoro degli inquirenti», afferma preoccupato il direttore.

L'obiettivo principale potrebbe però [redacted] ancora una volta la Sitaf, anche [redacted] proprio Jallasse alcune settimane fa aveva già ricevuto delle minacce [redacted] telefoniche: «Se non la smetti ti facciamo saltare la casa». «Sì, è vero, è accaduto al telefono di casa - conferma -, ma non [redacted] siamo preoccupati, pensando più che altro ad uno scherzo».

Le indagini dei carabinieri della compagnia di Susa seguono però anche la pista degli ignoti [redacted] «Val Susa Libera» che dall'agosto scorso hanno effettuato 12 attentati con ordigni esplosivi in media Val Susa. Dopo gli obiettivi del treno ad alta velocità, ripetitori Rai e Telecom, erano state prese di mira anche le strutture elettriche di cabine della società autostradale a Coldimosso e Giaglione.

Fulvio [redacted]

«Era un ordigno esplosivo di carta ma ci ha spaventato è un avvertimento»

Il direttore d'esercizio della Sitaf Ugo Jallasse e la sua abitazione a Chianocco dove è avvenuta la deflagrazione

Sull'Authority

I popolari «No [redacted] guerre [redacted] campanile»

Sull'Authority delle Telecomunicazioni, [redacted] prospetta [redacted] rinvio della scelta da parte del governo. La fine di settembre, infatti, non sembra una data possibile per risolvere tutte le questioni in sospeso, dalla localizzazione della sede alla nomina del presidente, fino all'elezione degli otto membri da parte del Parlamento.

Intanto a Roma prosegue [redacted] battaglia tra le forze politiche. Ieri sono scesi in campo i popolari: «E' evidente a tutti - ha detto l'onorevole Giorgio Merlo - che Torino è la città ideale dove collocare l'Authority. La messa in discussione [redacted] questa candidatura avviene quindi [redacted] su un piano tecnico, ma su un piano politico». Aggiunge: «I popolari chiedono nuovamente [redacted] questa decisione sia contestuale a [redacted] progetto più ampio di rilocalizzazione di enti e industrie a partecipazione pubblica [redacted] con funzioni nazionali [redacted] Rai, Telecom, Stet, Alenia, Cnr. Decidendo contemporaneamente anche sul decentramento di queste sedi si potrà evitare [redacted] guerra campanilistica».

BOLLETTINO **METEO**

Venerdì 19 Settembre

[redacted]

[illegible] e d'Aosta: cielo sereno o poco nuvoloso. Venti deboli da Nord-Est. Visibilità buona [illegible] nebbie per foschie. Temperatura: in lieve aumento i valori minimi

[redacted]

TEMPERATURE IN CITTA'

MASSIMA	26,5
MINIMA	10,8
UMIDITA' (ore 14)	40%

PRECIPITAZIONI

FINO ALLE ORE 19	0 mm
TOTALE DI QUESTO MESE	32,6 mm
MEDIA (1[illegible]-1994)	67,4

Osservatorio Meteo Piazza d'Armi

[redacted] CASELLE

[redacted]

MASSIMA	27,1	MINIMA	10,8
PRESSIONE (ore 20)	1020 [redacted]		

RECORD del mese ultimi 50 anni

MASSIMA	32,6	8 settembre 1949
MINIMA	3,0	30 settembre 1974

[redacted]

MASSIMA	14,9	MINIMA	12,8

[redacted]

IL SOLE: sorge alle ore 7 e 12 minuti, tramonta alle ore 19 e 33 minuti.

LA [redacted] si leva alle ore 21 e 24 minuti, cala domani alle [redacted] 11 e 29 [redacted]

- Luna nuova 2 settembre [redacted] 1
- Primo quarto 10 settembre [redacted] 4
- Luna piena 16 settembre ore 21
- Ultimo quarto 23 settembre ore 16

MERCURIO: sorge in [redacted] Est-Nord-Est un'ora e mezzo prima del Sole.

[redacted] 16 ingrandimenti per vederlo grande [redacted] Luna.

[redacted] forma un triangolo equilatero con [redacted] stelle Alfa e Beta della Bilancia.

[redacted] ci appare tre volte più [redacted] di Si[redacted], la stella più brillante del cielo.

[redacted] a 1265 [redacted] di km [redacted] Terra che si avvicina.

IL [redacted] alle ore 3 di stanotte Mer[redacted] si è trovato nel punto della sua orbita più vicino al Sole (perielio).

Specchio [redacted] tempi

«L'estate nera non è da addebitare alla montagna assassina» - «Il ve[redacted] sconcio è [redacted] piedi delle Torri Palatine» - «Alla Posta si andrà [redacted] appuntamento?» - «Un contratto fasullo soltanto per evadere le tasse»

Un lettore ci scrive:

«Nel giugno '96 *La Stampa* pubblicò [redacted] articolo intitolato "Una sfida alla montagna, diciassette ore in una tana di ghiaccio", narrando la sfortunata avventura di due esperti alpinisti sorpresi dal maltempo ai piedi del Gran Paradiso. I due furono costretti a bivaccare in una tana scavata nel ghiaccio con le mani e con la lama di un coltello. E le piccozze? Forse loro "che avevano macinato chilometri e chilometri sulle vette" pensavano [redacted] farne a meno? [redacted] perché solo a mezzogiorno erano quasi in cima?

«Il 14 agosto di quest'anno, [redacted] Valpelline, ho avuto la fortu[redacted] di incontrarli questi esperti alpinisti: il padre carico di cor[redacted] e moschettoni, il figlio a torso nudo e senza zaino, felice di avercela fatta ancora una volta. Scendevano dalla "Vierge de la Roulette", dopo [redacted] saliti per una via bella "ma non certo paragonabile alla via Salluard al Pic Adholf Rey", così hanno lasciato scritto al Bivacco Spataro.

«Pensi un attimo e ti accorgi che si tratta della Vierge de l'Arolletta [redacted] del Pic Adolphe Rey. Riflessione: sono i soliti cittadini-alpinisti, troppo spesso imprudenti [redacted] sicuri di superare ogni pericolo. Si comprende così che estati alpinistiche tanto nere [redacted] [redacted] dovute alla Montagna Assassina dei giornali, [redacted] alla scarsa prudenza di chi l'affronta».

Enrico Borney

Un lettore [redacted] scrive:

«Ho letto più volte critiche [redacted] propositi di abbattimento del Palazzo dei Lavori Pubblici ritenuto di stile contrastante con la facciata del Duomo (il che è vero). Se si dovessero abbattere tutti gli edifici la cui architettura non è compatibile [redacted] gli edifici limitrofi ci sarebbe da fare uno scempio spendendo un mucchio di quattrini.

«Nessuno invece [redacted] è mai accorto delle pietose condizioni del piazzale [redacted] Nord delle romaniche Porte Palatine: quale spettacolo offriranno carretti, cavalletti [redacted] camion posteggiati all'angolo di corso Regina Margherita [redacted] via XX Settembre ai turisti che confluiranno a Tori[redacted] in occasione dell'ostensione della Sacra Sindone?

«Ammirando le Torri il loro sguardo [redacted] potrà fare a meno di spaziare intorno dove da un lato vi è l'austero Palazzo Reale e dall'altro lo sconcio del piazzale che tanto assomiglia ad una discarica pubblica.

«Sarà poi così difficile e costoso trovare una soluzione che possa conciliare le esigenze degli ambulanti di Porta Palazzo con l'estetica [redacted] piazzale? Per esempio interrando un capannone [redacted] ricoprendolo [redacted] [redacted] manto erboso? Questo sì che è un problema urgente e relativamente poco oneroso».

Leo Manfredi

Una lettrice ci scrive:

«Mentre ero in vacanza, sono andata all'ufficio postale di Montiglio (Asti) per pagare alcune bollette.

«Sull'ingresso un cartello indica che bisogna suonare perché [redacted] porta è chiusa. Ottempero l'invito, mentre arrivano altre due persone che hanno bisogno di entrare come me. Una voce da una finestra chiede [redacted] vogliamo. Espongo il mio diritto. Ma la porta non si apre.

«Ritorni tra un'ora. Ora non posso!», così vengo liquidata senza nessun'altra spiegazione. L'ufficio è vuoto, l'orario "forse" nella regola. Qual è l'errore? Forse in futuro si dovrà prenotare per fare un versamento alla Posta?».

Segue la firma

Un lettore ci scrive:

«Voglio segnalare in piena (ma usuale) crisi di reperimento fondi da parte del governo [redacted] noto e mai messo in discussione sistema per evadere il fisco affittando alloggi.

«Il sistema [redacted] molto semplice, il proprietario affitta un alloggio dichiarando sul contratto una cifra inferiore ai 2.500.000 annui che non necessita di registrazione e, a parte, un normale pezzo di carta in cui si stabilisce la cifra "reale" da versare al proprietario, normalmente [redacted] o 4 volte la pigione scritta sul contratto originale.

«Tutto questo in pieno controllo fiscale e, per assurdo, [redacted] sperare che le autorità possano mettere mano alla questione in quanto i due contratti sono stati firmati (per necessità di un alloggio) e quindi a livello giuridico validi. Personalmente ho provato a far valere [redacted] primo contratto originario ed ho avuto non solo lo sfratto esecutivo ma ho dovuto anche pagare le spese processuali.

«Questa storia da Italietta dei furbi però fa bene sperare, magari un domani, in tempi di pensioni magre, potrò comprarmi un alloggetto [redacted] fare altrettanto. Un guadagno assicurato da soldi neri che [redacted] mi potrà contest[illegible] o meglio ancora vedere».

Segue la firma

Esami e visite, con ticket secondo il reddito, per gli studenti

Al check-up ci pensa l'Isef

Il Centro medico attrezzato con 1 miliardo e mezzo di spesa
Le prestazioni sono gratuite per chi ha borsa di studio

Esami medici e visite specialistiche gratuite per gli studenti universitari che hanno diritto alla borsa di studio. Pagamento di un ticket, secondo il reddito, per tutti gli altri.

E' entrato in funzione ieri, nei locali dell'Isef, in piazza Bernini, (dove sono cominciate le visite mediche per selezionare i 360 che potranno iscriversi al primo dei tre anni di corso), il nuovo Centro di medicina preventiva e di ricerche in scienze motorie. Possono usufruire del servizio gli iscritti all'Università, al Politecnico, all'Accademia Belle Arti e, ovviamente, all'Isef. Traducendo in numeri: circa 100 mila studenti hanno la possibilità di fare riferimento al Centro di medicina. «Secondo le nostre previsioni - dice Antonio Postiglione, preside dell'Istituto superiore di educazione fisica -, circa 30 mila universitari si rivolgeranno a noi. La maggior parte degli studenti, soprattutto i residenti a Torino o in provincia, continuerà a rivolgersi al proprio medico».

Medici e tecnici del Centro visitano anche «privati», ai quali però non vengono fatti prezzi ridotti sulla base del reddito: «Il servizio è nato pensando a chi non ha i mezzi per permettersi un'adeguata assistenza sanitaria, e a tutti quelli che non abitano in città. Molti studenti che non abitano a Torino - spiega Postiglione -, rinviano più possibile le visite mediche o gli esami: durante la settimana frequentano le lezioni e tornano a soltanto per trascorrere il weekend. Così, trascurano la propria salute. Ora, basta che telefonino all'Isef per prenotare la visita».

Chi riceve la borsa di studio non ha altro da fare che presentarsi il giorno della visita e dell'esame. Gli altri studenti devono passare prima negli uffici dell'Ente regionale per il diritto allo studio, per ritirare uno speciale tesserino sanitario, che dovrà rinnovato ogni anno accademico. Chi, pur avendo i requisiti di merito e reddito, non ha presentato la domanda per la borsa di studio, può presentare la documentazione agli sportelli dell'Edisu, in corso Raffaello 20.

Nei locali di un'ala dell'Isef, ristrutturata quest'anno, sono state ricavate stanze per le visite specialistiche, un «open-space» dove nascerà il laboratorio di ricerche in scienze motorie, ed ha trovato sistemazione anche una sala di radiologia. La spesa, affrontata dall'Ente regionale per il diritto allo studio e dall'Isef, è stata di un miliardo e 500 milioni.

«Abbiamo voluto rendere concreto - aggiunge Postiglione - l'articolo della legge regionale sul diritto allo studio universitario, dove si dice che la Regione può fare una con le università per assicurare prestazioni sanitarie agli studenti all'interno delle sedi universitarie. Non abbiamo quindi pensato di offrire servizi pensando al guadagno». Il Centro medico ha un direttore sanitario, il professor Adriano Rosate, un direttore tecnico, Valter Odisio, e un'équipe di 18 medici. Queste le visite specialistiche che si possono effettuare da quest'anno: cardiologia, dermatologia, fisiatria, gastroenterologia, ginecologia, oculistica, odontostomatologia, ortopedia, otorinolaringoiatria ed esami ecografici dell'apparato muscolo scheletrico.

Per informazioni e prenotazioni si può telefonare al numero 776.470.8 dalle 10,30 alle 12,30 e dalle 14,30 alle 18,30.

Marco Sartorelli

TEST

Meno posti in graduatoria

Soltanto oggi, forse, chi ha partecipato ai test di selezione dei corsi di diploma universitario di Medicina saprà se si è piazzato entro il numero di posti disponibili. Ieri mattina, infatti, è stata affissa sulle bacheche dell'ex istituto Prinotti la graduatoria del test. Con una sorpresa: per alcuni corsi era indicato un numero di posti disponibili inferiore a quello che si legge sul modulo di preiscrizione. Giustificazione dalla segreteria di Medicina: «Un asterisco, "L'iscrizione all'esame di ammissione deve intendersi sotto condizione", avvisava che potevano diminuire i posti disponibili». Riduzione, però avvenuta anche per Logopedia, voce priva di asterischi. Nel pomeriggio, nuova interpretazione: «Un docente ci ha mostrato fax spedito dal Ministero, che ripristina il dei posti previsti. Ma l'Università ha avvisato la segreteria di Medicina. Avremmo evitato proteste degli studenti». Un'ora dopo: «Per essere sicuri, abbiamo chiesto conferma all'Università. Dicono che non interpretano come noi quel fax...».

Il preside Postiglione

No al fallimento

Creditori «soddisfatti» da Ventana

Sembra scongiurato il pericolo di un fallimento della Ventana, la nota società di viaggi torinese, tour operator di punta in Italia. Ieri mattina al giudice Michela Boero Tamagnone sono state fornite «indicazioni tranquillizzanti» sullo stato della società e tali da poter tacitare nel tempo i creditori. Per questo scopo saranno utilizzati i soldi provenienti dall'affitto e dalla gestione dei vari rami dell'azienda.

E' chiaro che qualche sforzo, qualche sacrificio deve essere fatto da tutti i creditori per portare a termine questa operazione di rilancio e condurre fuori dalle secche la prestigiosa azienda di via Gobetti, ma il rischio e fallimento sembra per scomparso. Anche perché i tre creditori che avevano presentato l'istanza al tribunale si sono dichiarati soddisfatti e hanno «desistito».

«Non è certamente una situazione florida - spiega il legale della Ventana, l'avvocato milanese Carlo Del Pennino - ma siamo convinti di poter uscire da questo momento non certo roseo e rilanciare la società». Solo un evento imprevisto e imprevedibile, sembra di capire da fonti aziendali, potrebbe far scattare il pericolo rosso di un fallimento.

Nata all'inizio degli Anni Settanta, la società è stata per parecchi anni del gruppo Fiat, il quale era passata nell'89 alla Wagon lits, che a sua volta la cedette, nel '94, a Tempo libero della famiglia Pavan. La Ventana era uno dei tour operator più importanti, come dimensioni: tra i primi dieci in Italia. I dipendenti erano un centinaio e il fatturato si aggirava attorno ai cento miliardi annui. Poi era arrivato un periodo sfavorevole, c'era stata una riduzione progressiva del personale che ora non supera le sessanta unità. «Ma nessuno corre rischio licenziamento - assicura l'avvocato Del Pennino - c'è stato accordo preciso in questo senso».

Di fallimento s'era incominciato a parlare un mese fa quando tre creditori presentarono istanza al tribunale. Non fu un fulmine a ciel sereno, erano note le difficoltà della Ventana (si parla di debiti attorno ai 10 miliardi): problemi causati soprattutto da «una congiuntura sfavorevole e da una concorrenza tremenda».

Ma intanto si era verificato un fatto nuovo, determinante per la società. La «Vacanze italiane nel mondo» del gruppo Progetto spa, che fa capo ad un imprenditore di Varese, Gian Vittorio Gandolfi aveva deciso di rilevare in affitto un ramo dell'azienda torinese, acquisendo così la titolarità del marchio Ventana e una prelazione sull'acquisto del tour operator torinese.

Ieri il giudice Tamagnone ha chiesto di poter avere un quadro preciso della situazione patrimoniale dell'azienda e poi ha rinviato ai primi di ottobre.

Nino Pietropinto

La Provincia è d'accordo, mentre si scatena la protesta del sindaco di Beinasco

Finiscono a Orbassano i rifiuti Acna

Test alla Servizi Industriali per distruggere i veleni

In Piemonte si riapre la stagione dei veleni. Alla buona notizia, nel giugno scorso, del ministeriale all'inceneritore Re.Sol in Valle Bormida segue oggi il «sì» della Provincia di Torino allo smaltimento dei rifiuti dell'Acna di Cengio alla Servizi Industriali di Orbassano. E mentre la giunta provinciale ha già pronta la delibera che fissa la prova del trattamento dei rifiuti per la prossima settimana, gli amministratori locali si preparano a dare battaglia.

Giuseppe Massimino, sindaco di Beinasco, dov'è maggiormente avvertito il disagio per la vicinanza alla Servizi Industriali, è categorico. Dice: «Ci opporremo in tutti i modi possibili per evitare di farci carico dei problemi dell'Acna. In provincia di Cuneo le proteste della popolazione sono state accolte, non vedo perché dobbiamo sobbarcarci noi l'onere di quei rifiuti».

L'assessore provinciale all'Ambiente Giuseppe Gamba cerca di ridimensionare la questione. «Un conto è far costruire un inceneritore - precisa - altro far smaltire i rifiuti. I della Val Bormida si sono opposti all'inceneritore Re.Sol perché, questione Acna a parte, avrebbero dovuto conviverci ancora per molto tempo. I reflui dell'acqua vanno comunque smaltiti la Servizi Industriali è qualificata per affrontare quella tipologia».

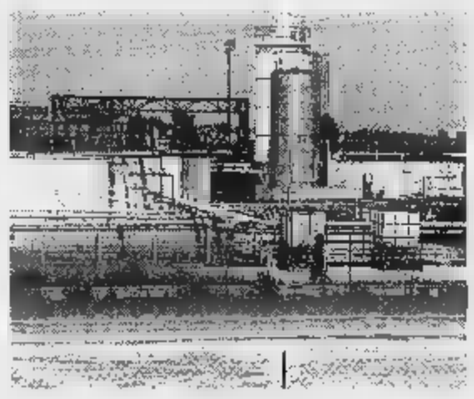

Un'immagine della **Servizi Industriali** dove dovrebbero finire i reflui velenosi dell'Acna di Cengio per essere trattati

Il 5 giugno scorso, all'indomani della decisione del ministro dell'Ambiente Edo Ronchi di negare la costruzione dell'inceneritore, si è infatti costituita una commissione, con esponenti regionali e provinciali per decidere sul futuro dei rifiuti dell'Acna.

«La Servizi Industriali e un'altra ditta in Lombardia sono state considerate le sedi migliori - prosegue l'assessore Gamba -. Ad Orbassano la prova di smaltimento sarà effettuata su un campione di massimo di 10 metri cubi di liquami. Se l'esito sarà positivo in un arco verranno poi trattati 100 mila metri cubi di materiale».

Un'ipotesi che il sindaco di Beinasco, da anni impegnato per il trasferimento della Servizi Industriali, vuole nemmeno prendere in considerazione.

«Se sarà necessario - annuncia - occuperemo la struttura. I cittadini non possono certo accettare essere presi in giro così. La Regione e la Provincia si erano formalmente impegnate a cambiare il sito della Servizi Industriali che, nonostante gli sforzi per contenere i danni, da troppo tempo produce fumi maleodoranti fastidiosi. Il carico dell'Acna di Cengio rappresenterà, quindi, per noi l'ennesimo ostacolo da superare».

Grazia Longo

SAPER SPENDERE

Due sospetti sul pane e sulla conservazione

QUANTA paura delle frodi alimentari! Per molti consumatori questa sta diventando una vera ossessione che spesso spinge a rimpiangere, anche a sproposito, i sapori e i metodi di produzione dei tempi passati (quest'ultimi certamente meno sicuri dal punto di vista dell'igiene). Per citare soltanto gli ultimi tre lettori che lanciano i loro sospetti contro il pane ecco i quesiti di Giovanni (Torino), Mariapia (Torino) e Vincenzo (Revigliasco Torinese).

Giovanni e Mariapia acquistano pane al supermercato o all'ipermercato e ci sottopongono lo stesso dubbio: «Sull'etichetta c'è scritto, farina, lievito, sale e malto. A parte la speranza che sia più sano quello che fa il mio panettiere che aggiunge lo strutto e a parte anche il prezzo, 4000 lire il chilo in panetteria, poco più di mille lire al supermercato, vorrei sapere che cos'è il malto. E posso stare sicuro che il pane del supermercato è genuino e affidabile? C'è chi dice che la lavorazione diversa un altro prodotto».

Il dottor Renzo Pellati, esperto di Scienza dell'alimentazione e Igiene, commenta che «ormai troppe persone temono più i pericoli provenienti dalle frodi alimentari che i pericoli provenienti da un'alimentazione squilibrata. In realtà, sono gli errori alimentari (quasi tutti dovuti a una dieta ipercalorica, cioè troppo ricca di calorie, associati a un incongruo stile di vita e a fattori ereditari) i responsabili più frequenti delle malattie cardiovascolari che purtroppo in nella classifica delle di morte».

E per quanto riguarda il pane e i dubbi avanzati dai due lettori spiega: «Non occorrono particolari attenzioni da parte del consumatore né sulla produzione del pane né sulla conservazione. Sulla produzione gli organi preposti esercitano già severi controlli».

La differenza prezzo deriva soltanto dalla quantità venduta, ma anche dal tipo di farina impiegata e dalla presenza di additivi.

L'esperto fa qualche esempio: «Il pane bianchissimo (farina tipo 00) costa più del pane comune confezionato con farina tipo 0 che contiene piccola quantità di crusca. Anche l'aggiunta di strutto, olio, latte (che consente avere un prodotto più morbido) provoca maggiorazione del prezzo di vendita. Alcuni fornai aggiungono anche malto, che è un prodotto ottenuto dall'orzo. L'orzo viene messo a macerare in acqua e poi fatto germinare. Quando spuntano le piccole radici dei grani orzo, il cereale viene essiccato e successivamente torrefatto e particolari temperature. Con questo trattamento vengono attivati degli enzimi (diastasi, amilasi) che favoriscono la trasformazione dell'amido presente nell'orzo in molecole più semplici (destrine, glucosio) e quindi più digeribili.

«Il pane speciale (ad esempio, i panini all'olio) forniscono all'organismo più calorie (100 grammi danno calorie) rispetto al pane comune (100 grammi equivalgono a 269 calorie). L'apporto di carboidrati complessi invece all'incirca sovrapponibile nei due tipi di prodotto e sono registrate diversità nella composizione per quanto riguarda i diversi tipi di lievitazione e di lavorazione.

Vincenzo di Revigliasco invece si pone il problema della conservazione e domanda: «E' che congelando il pane per tempi superiori a 5-10 giorni si sviluppa qualcosa di altamente cancerogeno dal lievito contenuto?».

«Non è vero - dice il dottor Renzo Pellati - il freddo non provoca variazione né al lievito né alla composizione del pane. L'unica diversità è che il pane fresco è più gradevole al palato rispetto a quello congelato e poi scongelato. Il pane fresco è preferibile (dal punto di vita nutritivo) ai numerosi sostituti del pane (dai grissini ai cracker), che più costosi, più calorici (per assenza acqua) e meno ricchi di vitamina B1 particolarmente indicata per l'utilizzazione dei carboidrati contenuti nell'amido».

Simonetta

Nasce Federsanità

I Comuni e la Sanità insieme

E' nata Federsanità Anci Piemonte, la prima associazione che vede lavorare in sinergia aziende sanitarie e Comuni. Avrà lo scopo di proporre la riorganizzazione di servizi per la salute dei cittadini. Saranno promosse campagne di sensibilizzazione alla prevenzione, interventi sulle liste di attesa, migliore accessibilità alle Usl. Il terreno comune su cui agiranno Federsanità e Anci (l'Associazione nazionale dei Comuni) riguarda: la gestione delle anagrafi per realizzare screening di tumori femminili; un progetto su una nuova disciplina, la medicometria; serie di programmi intervento sugli animali che vivono in centri urbani; creazione dell'osservatorio regionale sull'auto-mutuo aiuto; l'immediato collegamento con le conferenze dei sindaci. Silvana Appiano, consigliere comunale (pds), è stata eletta presidente.

BOSCHIS
industria per l'arredamento
RISTRUTTURA IL NEGOZIO
E VENDE PROMOZIONALMENTE
A PREZZI IRRIPETIBILI
SOLO DAL 12 SETTEMBRE AL 15 OTTOBRE
CUCINE, BAGNI, DIVANI,
ARMADI, LIBRERIE,
LUCI, OGGETTI E COMPLEMENTI
GRANDI MARCHE, GRANDISSIMA QUALITA'
BOSCHIS spa
Show room - Via Lagrange, 6
Stabilimento - Strada del Francese, 152
tel. (011) 56.29.465 e 56.25.800
TORINO

Regione Piemonte
Provincia di Torino
COMUNE di PANCALIERI
PRO PANCALIERI
Commissione per la valorizzazione delle Colture Tipiche della zona
Camera di Commercio Industria Artigianato Agricoltura di Torino
presentano
viverbe'97
17° RASSEGNA PIEMONTESE DEI VIVAI E DELLE ERBE OFFICINALI

BAGNI
nuova esposizione
provera & C.
TORINO - Lungo Dora Napoli, 32
011.859.393
Internet: http://www.show.it/provera/

SABET
TAPPETI PERSIANI

CENTRE CULTUREL FRANÇAIS DE TURIN
Via Pomba, 23 - 10123 Torino - tel. 562.33.13 fax 540220
Corsi di lingua intensivi/annuali/specializzati
Corsi aziendali e individuali,
Corsi per bambini e adolescenti
Iscrizioni immediate
Preparazione ai diplomi DELF/DALF
e al «Certificat pratique de français commercial et économique» della Camera di Commercio e Industria di Parigi
Orario continuato dal lunedì al venerdì dalle 9.00 alle 20.00

store www.computerstore.it
IL TUO NEGOZIO DI FIDUCIA
Mb
L.1.799.000
(PREZZO IVA INCLUSA)
pentium
CS GIOVE RECORD MYSTIQUE
Processore Intel Pentium con tecnologia MMX 166 Mhz
MB VX 512 Kb sinc. Ram 16 Mb esp. 128 HARD DISK 3,8 5400 rpm
scheda video MATROX MYSTIQUE 220 4 Mb
CD ROM 16x + scheda audio bit stereo
tastiera italiana 105 tasti WINDOWS 95 ergonomico, monitor opzionale
SOFTWARE IN DOTAZIONE MICROSOFT WINDOWS
Plus MICROSOFT, Lotus Smart Suite 97; Word Pro, 1 2 3, FreeLance Approach, Organizer, Screen Cam, Voice Type Dictation, Antivirus IBM ed Inoltre i software MCAFEE in prova per 90 giorni (VirusScan v 3.0, WebScan, PC Medic 97, PC Crypto, Web Crypto, Commuter)
NUOVO PUNTO VENDITA
IN VIA DEL CARMINE 20/A (P.ZZA STATUTO)
TEL 011/3215922
IN C.SO AGNELLI 115 - TEL 011/3174470
A TORINO
ORARIO CONTINUATO 10 ALLE 18.30

In una lettera la denuncia del direttore generale dell'Amiat

«Rischioso pulire il Valentino»

A causa dei rifiuti e delle siringhe lasciate da tossici ed extracomunitari

«Ormai da tempo alcuni gruppi di persone (extracomunitari, tossicodipendenti ecc.) stazionano in continuazione in vari punti del parco provocando purtroppo continui accumuli di rifiuti di ogni genere come materassi, coperte, siringhe, bottiglie ecc. creando così una situazione di pericolo sia per i numerosi visitatori che per il personale Amiat operante. Si chiede agli enti in indirizzo di voler attivarsi per gli opportuni provvedimenti del caso». La lettera è del 12 settembre e l'ha firmata il direttore generale dell'Amiat, Roberto Sbrana. Dalla dirigente sollecita l'intervento del Comando del Corpo di Polizia Municipale, dell'Ottava Circoscrizione e dell'assessorato per l'Ambiente e lo sviluppo sostenibile per risolvere quella che definisce una «problematica di servizio nel Parco del Valentino». Una problematica che «sempre più spesso provoca malumori nei nostri addetti» che quotidianamente operano all'interno del parco».

Che succederà adesso? Di certo la questione diventa subito politica. Il consigliere Formisano (An), presidente della circoscrizione 8, critica l'operato del Comune: «Fino ad oggi non esiste un controllo sistematico sul problema dell'illuminazione all'interno e neanche uno stazionamento fisso di posti di Polizia». Poi annuncia la decisione di convocare a breve un Consiglio aperto nel Parco del Valentino». E il capogruppo di An in Comune, Agostino Ghiglia, annuncia la presentazione di un'interrogazione per sapere «con quali mezzi il Sindaco intenda immediatamente intervenire per risolvere la gravissima situazione denunciata dall'Amiat».

Il Comune, comunque, annuncia interventi. Lo fa con l'assessore Vernetti: «Entro breve verranno ridotti gli accessi delle auto al parco e sono già pronti due stabilizzati per rinnovare e potenziare l'illuminazione. In futuro dovremo mettere in cantiere un progetto per il ridisegno complessivo del parco». Il vicesindaco, Domenico Carpanini, aggiunge: «Il futuro del Valentino verrà studiato in un prossimo vertice con Vernetti e Corsico. Il corpo dei vigili urbani, già impegnatissimo a garantire il servizio in tutta la città ed in particolare in alcune zone calde, ha già potenziato i passaggi di controllo nel parco. Anche polizia e carabinieri che hanno le competenza dell'ordine pubblico stanno moltiplicando le forze. Coordineremo interventi con essi». Carpanini però aggiunge: «Compito dell'Amiat è di pulire e deve continuare a farlo. Lo sporcizia è un ulteriore fattore di degrado». [m. tr.]

Un angolo del parco del Valentino invaso da avanzi di cibo e rifiuti d'ogni genere

Tutti i dati in un libro presentato oggi al Salone dei Beni Culturali

Alluvione, bilancio tre anni dopo

Trecentodiciannove interventi per oltre 55 miliardi

Trecentodiciannove interventi su edifici storici colpiti dall'alluvione del 1994, effettuati in soli tre anni con oltre 55 miliardi, che lo Stato ha affidato alla Regione. E' il bilancio pubblicato nel volume «Piemonte emergenza alluvione. Il tempo della ricostruzione», edito da Vivalda, che l'assessore regionale Giampiero Leo presenta oggi alle 12 al Salone dei Beni Culturali organizzato al Lingotto.

L'opera, curata da Clara Palmas, ispettore centrale del Ministero ai Beni Culturali, è stata realizzata da Alberto Vanelli, Anna Maria Morello, Simona Piumatti e da Sara Inzerra. Il lavoro presenta le opere di ricostruzione, con i primi risultati. «Nasce - spiega Clara Palmas - dall'esigenza di non far venire meno l'attenzione dei Comuni sul problema della difesa del territorio». Non a caso il libro verrà presentato alle autorità locali a novembre.

«Perché - sottolinea Palmas - anche il territorio è un bene culturale. Molti dei monumenti colpiti sono stati penalizzati dalle intemperie perché vivevano già situazioni d'abbandono o si trovano su terroni a rischio. I casi più gravi sono quelli della torre di Barbaresco, del Sacro Monte di Varallo, del ponte di Bagnasco. A Varallo e a Barbaresco si sono manifestati addirittura scivolamenti di versanti montani».

Lo stanziamento maggiore, pari al 36 per cento del finanziamento, è andato alla provincia di Cuneo, con 135 interventi su 319. Seguono gli stanziamenti per le province di Alessandria (25% e 65 interventi) di Asti (16% e 45 interventi e di Torino (12% e 41 interventi). In particolare il volume spiega 42 schede le opere più significative portate a termine. [m. lup.]

Allevatori di nuovo in corteo

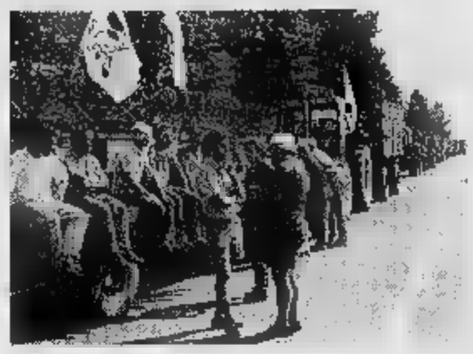

Un momento della manifestazione di ieri lungo la statale da Leini a Torino. Un altro corteo partito da Scalenghe era arrivato alla Palazzina di Stupinigi

«No alla task-force sulle quote latte»

Gli allevatori tornano in piazza anche nel Torinese. Ieri mattina due colonne di trattori, scortate da polizia e carabinieri, sono giunte a Torino da Scalenghe e Leinì. La prima, dopo aver attraversato Airasca e None, ha raggiunto la Palazzina di Caccia di Stupinigi dove gli allevatori hanno manifestato il loro dissenso con cartelli e slogan contro il ministro dell'Agricoltura Pinto, l'Aima, l'azienda del ministero dell'Agricoltura, e le organizzazioni sindacali. La seconda, partita da Leinì, era composta da una ventina di trattori. Alle 11 una delegazione è stata ricevuta dal prefetto Mario Moscatelli. Un incontro già concordato che ha consentito agli allevatori di consegnare un documento che sintetizza la loro posizione, da far pervenire al governo.

I trattori hanno fatto quindi ritorno a Caselle, all'aeroporto, sede storica della protesta del gennaio scorso. Allora per una settimana decine di trattori occuparono i bordi della pista, invocando la costituzione di una commissione d'inchiesta che facesse luce sull'intricata vicenda delle quote latte. «Le commissioni hanno lavorato benissimo - commenta Francesco Robasto, presidente del neonato Cospa, Comitato spontaneo produttori agricoli - tant'è che è stato dimostrato che è vero che la produzione ha superato il limite dei 99 milioni di quintali nella cifra dei 102 milioni ci sono le false fatturazioni, i comodati, il latte straniero e quello in polvere».

Ma se la commissione ha avallato le vostre tesi qual è lo scopo della manifestazione odierna? «Siccome ci hanno dato ragione - dice Elio Airola, uno dei portavoce del movimento - ora il ministro ha deciso di costituire una task-force composta di persone che, guarda caso, sono proprio quelle che hanno prodotto il danno e che quindi non può certo essere al di sopra delle parti».

E conclude con un monito: «Per noi l'unica azione chiara è la restituzione delle ingenti somme già trattenute dagli acquirenti del latte, una nuova commissione non ha alcun senso se non quello di insabbiare i risultati precedenti». E se fosse gli allevatori del Cospa non hanno dubbi: «Sarebbe guerra totale e non pacifica manifestazione». [n. ber.]

BREVI

■ **TURISMO.** Il presidente della Regione Enzo Ghigo ha insediato ieri il gruppo di analisi che esaminerà le procedure amministrative seguite dall'assessorato regionale al Turismo per l'assegnazione dei contributi alle Aziende di promozione turistica. Il gruppo di analisi, dopo le polemiche dichiarazioni del consigliere dei verdi, Pasquale Cavaliere, contro l'assessore Antonello Angeleri, è costituito dai dirigenti regionali Giuliana Bottero, responsabile vicario della segreteria della giunta, Pier Luigi Lesca, responsabile settore Bilanci, Paolo Sibille, responsabile settore Affari giuridico legislativi.

■ **CONVEGNO.** Tre giorni di confronto sui temi dell'economia e delle politiche sociali, in particolare sui regionalismi emergenti e il cosiddetto «Caso Piemonte». L'iniziativa è dei popolari piemontesi e prende il via oggi pomeriggio al Palazzo delle Feste di Bardonecchia. Per domani è previsto l'intervento del ministro della Sanità Rosy Bindi. La «tre giorni» sarà chiusa domenica mattina dal segretario del ppi, Franco Marini.

■ **LE RONDE.** Per manifestare contro le ronde Lega Nord e Forza Italia hanno organizzato ad Acqui Terme, la federazione dei verdi, il Manifesto, l'Associazione degli immigrati, il pds, Rifondazione comunista, l'Arci e l'associazione Albanesi in Italia hanno organizzato per domenica una manifestazione antirazzista ad Acqui. Per informazioni 011/534556.

■ **CORSO.** E' iniziato ieri a Torino un corso di «Gas cromatografia capillare: confrontarsi con una tecnica impegnativa», che vede la partecipazione di una trentina di tecnici di laboratori pubblici e privati, stazioni sperimentali, Usl e dipartimenti universitari. Il corso, mirato alla formazione di tecnici nel campo dei controlli agroalimentari, nasce dalla collaborazione tra Laboratorio chimico della Camera di e consorzio Usas della Scuola amministrazione aziendale.

NUOVA GRANDE APERTURA
a Torino - Via Cigna 100
FACIT confezioni
Scegliere è facile
alla FACIT fra migliaia di capi di abbigliamento per l'uomo, la donna
e i bambini in un assortimento che offre:
moda - grande scelta - qualità
per vestire tutta la famiglia divertendosi.
Alla FACIT si può vedere, toccare, abbinare, provare con la massima libertà,
da soli o con l'aiuto di personale qualificato, scegliendo ciò che piace.
Alla FACIT è facile arrivare, facile parcheggiare, facile circolare, facile
acquistare...
risparmiando
Per l'apertura sconti speciali in tutti i reparti.
FACIT confezioni

A sorpresa 30 miliardi per il Comune con le municipalizzate

Utili record dalla discarica

L'Amiat ha fornito i maggiori introiti
Buoni profitti anche da acquedotto e Aem

Trenta miliardi di tre aziende municipalizzate finiscono nelle casse del Comune. L'assessore allo Sviluppo Economico, Paolo Peveraro, ha portato la buona notizia ieri in giunta, con tre delibere riguardanti gli utili presentati [illegible] i bilanci dell'anno [illegible] per: Aem, 14 miliardi e 76 milioni; Amiat, 11 miliardi 673 milioni (di [illegible] 584 milioni resteranno all'Azienda speciale Igiene Ambientale); Aam, 5 miliardi e 91 milioni (di cui 254 milioni all'Acquedotto). Non tutti gli utili finiscono al Comune perché il 5 per cento è destinato - per legge - al fondo di riserva dell'azienda che produce l'attivo.

In particolare, è sensazione la crescita per l'Amiat. Nel '95 l'utile era stato di 8 miliardi e 600 milioni, quello del '96 è stato superiore di oltre 9 miliardi. Grazie a che cosa? «C'è stato un incremento dell'uso della discarica da parte di altri Comuni e di privati», spiega l'assessore Peveraro.

Non tutto è [illegible] ciò che luccica. I maggiori incassi, nello specifico, riducono la vita della discarica di via Germagnano. Di qui l'esigenza di dotarsi prima di una nuova discarica o dell'inceneritore.

Comunque, i trenta miliardi provenienti dagli utili delle municipalizzate (ed ex come per le nuove spa Aem e Aam) potranno essere utilizzati dal Comune per far fronte a nuove opere, [illegible] metrò, ma anche alle difficoltà di bilancio: sono proprio 30 i miliardi che gli assessorati hanno previsto di spendere in più.

«Non hanno una destinazione specifica - spiega Peveraro -, ma certamente favoriscono gli investimenti».

Visti i 14 miliardi e utile prodotti dall'Aem nel '96, è bene proseguire nella politica della

L'assessore [illegible] Sviluppo [illegible] Paolo Peveraro: «Con questi fondi, più investimenti»

[illegible] 43 per cento delle azioni della società? «Certo che è utile - risponde l'assessore -, perché è superiore il rendimento che si avrà da quanto si incasserà dalla vendita. E comunque il Comune manterrà il 51 per cento delle azioni».

L'amministrazione [illegible] è alla ricerca di liquidità negli anni magri delle risorse pubbliche. Una caccia fatta a 360 gradi, cercando di toccare il meno possibile il capitolo «imposte e tasse». Un altro settore dal quale l'assessorato di Peveraro cerca di [illegible] un buon gruzzolo di miliardi è quello delle «farmacie comunali». Sono stati venduti (gli atti di cessione saranno completati entro il mese) gli [illegible] corso Grosseto 165 per 953,5 milioni e di [illegible] Ponzio 1 per 1 miliardo e 421 milioni. Ieri la giunta ha deciso anche di cedere a trattativa privata tre farmacie, per i quali [illegible] erano arrivate offerte. E sono: la n. 8, via Boccaccio 16, valore di perizia 950 milioni, oltre i mobili e attrezzature per 23 milioni; n. 14, via Passo Buole 168, valore 1 miliardo e 12 milioni, oltre a [illegible] milioni per arredi; n. 29, via Giachino 53, valore [illegible] milioni, oltre a 21 milioni per attrezzature. Gli interessati devono rivolgersi all'Ufficio protocollo generale del Comune, piazza Palazzo di Città 1. [l. bor.]

In 20 mila alla manifestazione di domani

Il Piemonte sfila a Milano «E' un no alle divisioni»

Il sindacato chiede anche più attenzione ai problemi di sviluppo del Nord-Ovest

Saranno ventimila i piemontesi che domani a Milano parteciperanno alla manifestazione contro la secessione e per l'unità nazionale organizzata da Cgil-Cisl-Uil. Un appuntamento nel quale porteranno anche la rivendicazione di una maggiore attenzione ai problemi del Nord-Ovest.

Il sindacato ha preparato l'appuntamento con centinaia di assemblee sui luoghi di lavoro, volantinaggi, raccolta di firme e fondi per finanziare la manifestazione.

Per Milano partiranno 160 pullman da Torino, 40 da Alessandria, 24 da Cuneo, 19 da Novara, 15 da Biella, 12 da Asti, Ivrea, Vercelli, 10 da Verbania, 8 da Borgosesia. In treno andranno altre 1300 persone e molti utilizzeranno l'auto.

Il segretario regionale della Cgil, Pietro Marcenaro, è soddisfatto del risultato della mobilitazione: «Possiamo già da ora dire che sarà una grande manifestazione, con una partecipazione del Piemonte eccezionale».

Ha aggiunto: «Il dibattito nelle assemblee ha espresso un forte consenso alla scelta del sindacato di organizzare la manifestazione contro la secessione; non ho notizia di contestazioni. Così come è ampio lo schieramento di istituzioni, associazioni e partiti che saranno con noi».

Al corteo sono arrivate le adesioni del Consiglio regionale (la maggioranza), della Provincia e del Comune di Torino, di decine di Comuni piemontesi tra cui Novara, di forze politiche (pds, prc che ha organizzato pullman, pri, verdi), di decine di associazioni laiche e cattoliche di volontariato, del terzo settore e delle Acli.

E il mondo della cultura ha espresso solidarietà all'iniziativa con un appello che ha quale primo firmatario Galante Garrone - e tra gli altri Agosti, Amerio, Conte, Cottino, Dellavalle, De Luna, Guidetti Serra, Revelli, Tranfaglia, Zecchina - nel quale tra il resto si sostiene che «l'annuncio di voler bruciare le tessere sindacali, le provocazioni alla sede Cgil di Varese, le minacce alle famiglie di sindacalisti sono molto gravi e segnano un "salto di qualità" molto pericoloso e che richiede una ferma risposta democratica».

Aggiunge l'appello: «Occorre promuovere da subito una mobilitazione dal basso per spiegare che l'odio, gli egoismi, le intolleranze e le divisioni sono pagano e non sono utili a nessuno».

Pietro Marcenaro

I segretari di Cgil-Cisl-Uil hanno sottolineato un dato: «I nuovi iscritti alle tre organizzazioni nell'agosto del '96 erano 67.590; nell'agosto di quest'anno sono stati 70.844. Le tremila adesioni in più dimostrano che, malgrado quel che dice il sindacato padano, il sindacato confederale non sta subendo alcuna crisi di rappresentanza».

Il segretario regionale Cisl, Giancarlo Panero, ha detto: «A Milano diremo tre no e cinque sì. No alla divisione, all'illegalità e a chi vuole distruggere il sindacato confederale. Sì all'unità del Paese, alla riforma dello Stato, allo sviluppo oltre la ripresa, a un nuovo soggetto sindacale pluralista e a alla riforma dello Stato sociale».

Nelle assemblee di preparazione della manifestazione - ha precisato Mario Castellengo della segreteria Uil - i temi del secessionismo si sono intrecciati con quelli della riforma dello Stato sociale. Hanno detto i sindacalisti: «I lavoratori chiedono di essere coinvolti nelle decisioni e avanzano forti richieste di equità. E' chiaro che a pagare non possono essere sempre gli stessi».

Marina Cassi

La società Isaia

«Lavorò col sindaco Favoriti»

C'è il sospetto che il sindaco Castellani abbia favorito una società che ha operato per lui durante l'ultima campagna elettorale in un'interpellanza presentata ieri dai consiglieri comunali Mauro Battuello e Paolo Chiavarino.

La domanda dei due esponenti del cdu-udc riguarda una delibera, presentata dall'assessore alla Cultura, Ugo Perone, approvata dalla giunta il 2 settembre scorso, circa l'affidamento di un incarico di comunicazione alla Isaia Communications per 142 milioni, Iva esclusa.

«Con quale criterio sono state individuate le 5 ditte invitate, delle quali una sola, la Isaia, ha presentato offerta?», Battuello e Chiavarino pongono questo interrogativo dopo aver verificato che soltanto una delle citate società è iscritta all'albo dei fornitori del Comune.

L'incarico è stato assegnato per la manifestazione «Identità e Differenza», che si svolgerà il 4 e 5 ottobre. «Data la crescente dimensione e visibilità dell'iniziativa - è scritto nella delibera - diventa irrinunciabile curarne particolarmente l'immagine complessiva e la comunicazione al pubblico». L'offerta della Isaia Communications prevede «ideazione, realizzazione e distribuzione del piano di comunicazione dell'intera manifestazione» e «ideazione e realizzazione della festa di benvenuto». Battuello e Chiavarino segnalano che per precedenti edizioni il Comune si era avvalso per questi compiti degli uffici del Teatro Stabile: «Ad esempio, nel '94 erano stati spesi 353 milioni complessivi per la manifestazione, di cui solo una trentina per il materiale di presentazione».

L'assessore Perone precisa che «la competenza della scelta delle ditte è dei funzionari, io non so neanche chi è stato invitato». Un punto, l'assessore è interessato ad approfondire: «In questo caso si tratta di ideare e organizzare l'evento. In passato abbiamo gestito il tutto con strutture comunali. Questa volta avendo individuato l'esigenza di comunicare le [illegible] oltreché farle abbiamo scelto una strada nuova».

Presentazione lunedì

La [illegible] nel [illegible] di Michele [illegible]

L'automobile è da sempre uno dei prodotti italiani più apprezzati all'estero, grazie al design e ad uno stile che nei decenni si è reso sempre più inconfondibile. E «Lo stile italiano tra creatività e tecnologia» è l'argomento dell'ultimo volume del giornalista Michele Fenu, edito da La Stampa, in cui si ripercorre la nascita e l'evoluzione delle nostre auto attraverso i modelli che hanno segnato epoche e quelli più recenti, destinati a lasciare comunque un'impronta.

Il libro verrà presentato lunedì, alle 18, al Circolo della Stampa di corso Stati Uniti 27. Oltre all'autore, [illegible] presenti Paolo Cantarella, Giorgio Giugiaro, Sergio Pininfarina e Paolo Caccamo.

La Confesercenti

«Corso [illegible] Non [illegible] [illegible] 10 mila mq»

«La riduzione di superficie proposta per l'ipermercato che dovrà sorgere in corso Umbria non basta. Il Comune riveda il progetto in profondità, oppure apriremo un duro contenzioso». E' sostanzialmente la risposta della Confesercenti alla possibilità lanciata dal Comune di portare la metratura dell'ipermercato dai 15 mila metri quadri a 10 mila.

Un provvedimento che secondo il presidente Confesercenti Valentino Boido [illegible] è sufficiente per soddisfare le richieste e le esigenze di salvaguardia del piccolo commercio cittadino. «Anche [illegible] superficie ridotta a 10 mila metri non ha alcun rapporto con le effettive esigenze degli insediamenti abitativi esistenti».

Progetto della Regione

[illegible] al lavoro in [illegible] alla [illegible]

Accudire cani, pulire autobus, togliere i rifiuti dai giardini: sono i lavori «socialmente utili» a cui 25 minorenni del Piemonte sono stati «condannati» come soluzione alternativa al procedimento penale, nell'ambito del Progetto riparazione [illegible] Regione Piemonte. L'iniziativa - presentata dall'assessore Goglio - è stata avviata nel maggio del '95 in [illegible] zone della regione e sarà estesa a tutto il Piemonte dal primo gennaio del '98 e riguarda solo ragazzi italiani. In Piemonte le denunce che hanno riguardato minori nel '96 [illegible] state 2871), pari all'1,1 per cento dei minorenni piemontesi. Una media al di sotto di quella nazionale. Nel 1995, 263 minori, di cui 113 stranieri, [illegible] entrati nella Comunità di pronta accoglienza del ministero.

I bolli riciclati

«[illegible] l'impiegato [illegible]

Il pubblico ministero Angelo Barbieri ha chiesto di condannare a due anni e sei mesi di carcere Orlando Sgambati, un dipendente dell'Università di Torino processato in tribunale per i reati di truffa e peculato.

Secondo l'accusa, Sgambati, quando era assistente alla segreteria della facoltà di Economia e Commercio, avrebbe riciclato e rivenduto agli studenti marche da bollo prese da vecchi documenti, guadagnando in questo modo una cifra piuttosto ingente: circa 14 milioni di lire.

I fatti contestati si riferiscono al periodo tra il febbraio del '93 e l'aprile del '95. La sentenza del tribunale è prevista per il 14 ottobre.

20 e 21 Settembre 1997.

Un week-end per cambiare profumo, drink e magari automobile.

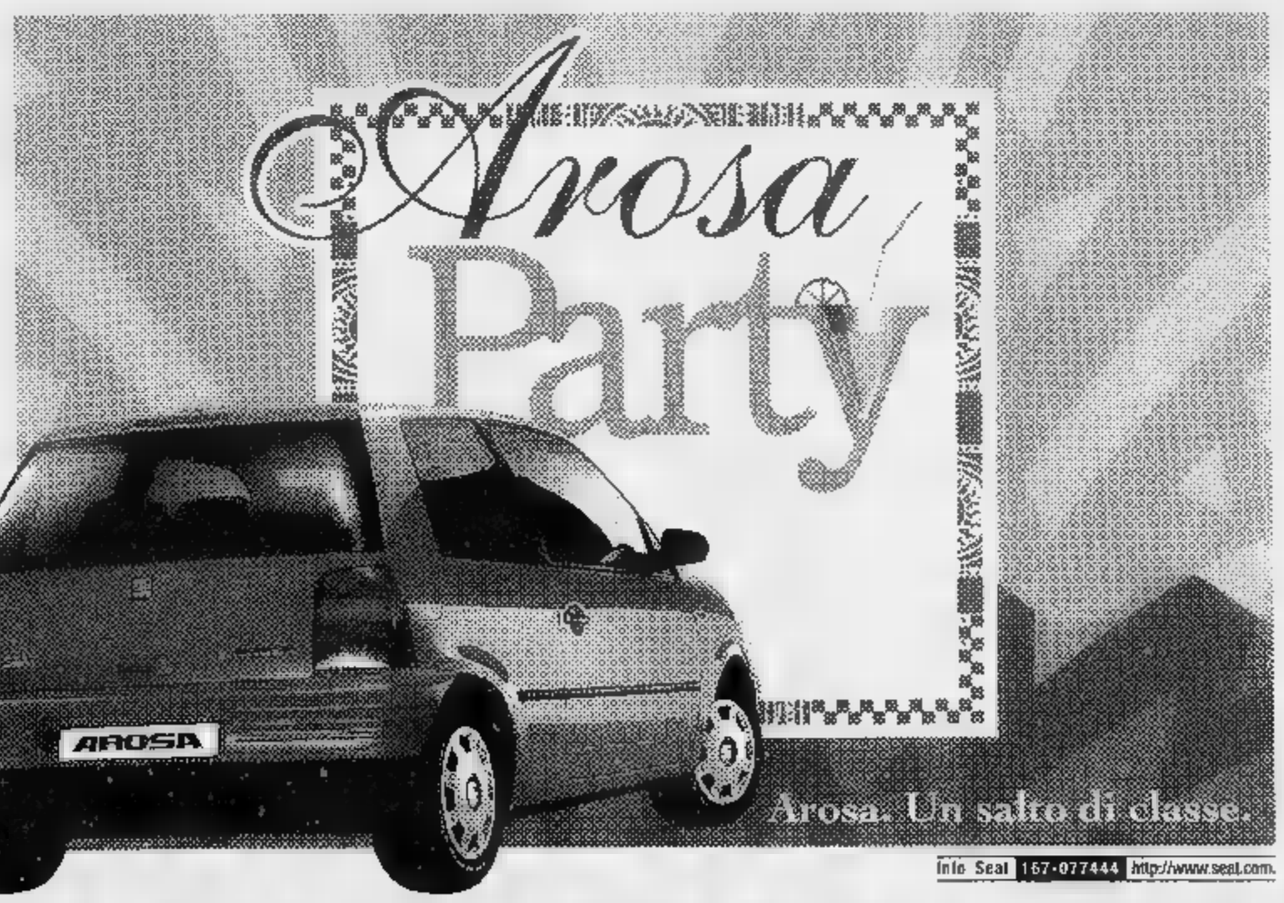

Info Seat 167-077444 http://www.seat.com.

Arosa Party. Porte aperte alle donne.
I Concessionari sono roba da uomini? Allora vieni a scoprire Arosa, la nuova Seat dedicata alle donne, che ha organizzato una festa come piace a noi. A partire dai regali.

Profumo di donna, regalo di Arosa.*
C'è qualcosa di più femminile di un profumo? Arosa ti regala subito una fragranza inedita, che parla una lingua tutta nuova proprio come lei.

Sempre in regalo, la card dei vantaggi.
Con Arosa Party i vantaggi durano più a lungo di un week-end. Per la tua visita riceverai anche la speciale Arosa Card, che offre privilegi e sconti da usare per abiti, viaggi, bellezza e tanti servizi.

Arosa Club

Cin Cin, brindiamo.
Brindiamo alle novità di Arosa, con la tradizione di Asti Cinzano, che rende ancora più frizzante la festa e accompagna tutte le emozioni della giornata.

ASTI CINZANO

Con Arosa puoi arrivare in Marocco.*
Vieni all'Arosa Party perché puoi arrivare fino in Marocco. Infatti riceverai una busta che può nascondere un super regalo, una settimana da sogno nel villaggio Valtur ad Agadir in Marocco.

valtur

E a estrazione finale, una Seat Arosa.**
Ricordati i Concessionari Seat ti aspettano sabato 20 e domenica 21 settembre. Ci sarà anche un'estrazione finale e potresti essere tu la fortunatissima che vincerà una Seat Arosa. Per scoprire subito che "guida" è una parola tutta femminile.

Seat Arosa. Femminile, molto personale.
Tutti gli standard di sicurezza sono disponibili nelle due cilindrate di Arosa, 999 cc e 1400 cc, con cambio automatico. E il bello viene con gli allestimenti, da scegliere veramente su misura. Comfort: un viaggio in prima classe con rivestimenti interni speciali, sedili anteriori regolabili in altezza, sedile posteriore sdoppiato e mobiletto centrale. Musica: il ritmo di serie con radio, lettore di cassette e quattro altoparlanti. Electron: tutto automatico, con chiusura centralizzata, alzacristalli elettrici e sistema blocco/sblocco dall'interno. Stylet l'eleganza dei copricerchi integrali, paraurti nel colore della carrozzeria e fasce antiurto sulle fiancate.

NUOVE RAGIONI SEAT NUOVE EMOZIONI

*Fino ad esaurimento scorte. **Estrazione finale entro il 28 novembre 1997. Aut. Min. Rich.

Party aperto per tutti dai Concessionari SEAT di Torino e Provincia

DI VIESTO PIÙ v. Malta 10 [illegible] tel. 011/[illegible]
MOTORCAR c.so Trieste 30 Moncalieri - TORINO tel. 011/6404242
BOCAR v. Torino 121 Ciriè - TO [illegible] 011/9214500
[illegible] AUTOVALLI v. [illegible] Pellice [illegible] S.Secondo di Pinerolo - TO tel..0121/500533

Calcio: torna al lavoro il giudice sportivo dei dilettanti

Venaria, [redacted] problemi

Ha due giocatori squalificati

Con la disputa della prima giornata di campionato nei tornei di Eccellenza, Promozione e Prima Categoria, torna al lavoro anche [redacted] giudice sportivo dei dilettanti che ha deciso le squalifiche in merito alle gare [redacted] domenica scorsa. In Eccellenza [redacted] stati espulsi due soli giocatori delle formazioni torinesi. Il La Chivasso perde per un turno Seforis, allontanato dal campo per fallo di reazione durante l'incontro con il Libarna pareggiato per 0-0, mentre il Rivoli dovrà fare a meno, sempre per una giornata, [redacted] Renzi espulso per doppia ammonizione.

In Promozione arrivano i primi problemi per il retrocesso Venaria, che ha pareggiato in casa [redacted] il Lucento dovendo fare [redacted] meno nella ripresa di De Virgilis, fermato dal giudice per due turni, [redacted] De Lucia. In Prima Categoria, la Carmagnolese, sconfitta in casa dalla Stella Azzurra per 2-1, si è vista espellere e quindi squalificare per due turni Acella [redacted] per uno Sesia. Due giocatori fermati anche per la Strambinese e il Borgotorre, nettamente battuto all'esordio in campionato dal San Benigno per 5-1.

Eccellenza: 1 giornata a Seforis (La Chivasso), Renzi (Rivoli). *Promozione*: 2 giornate a De Virgilis (Venaria); 1 giornata a Cardello (Borgaro); Pisano (Madonna Campagna); Lamacchia (Pecetto); Tampanella (Pianezza); De Lucia (Venaria). *Prima categoria*: 2 giornate a Acella (Carmagnolese), Scopel (Cavour); 1 giornata a Di Mopoli, Marcacciuli (Borgotorre); Sesia (Carmagnolese); Donato (Gassino); Z[redacted] (La Sportiva Nolese); Rossignuolo (Meroni Cascine Vica); [redacted]squariello (Olympic Fulminea Dynamo); Prestipino (Poirinese), Bovero (Stella Azzurra S. Rita); Compagno, Di Sarno (Strambinese); Nico (B. Sanremo).

PRIMAVERA

Toro battuto dal Venezia

Brutta sconfitta casalinga del Torino contro il Venezia (0-1) e qualificazione compromessa alla seconda fase della Coppa Italia Primavera. I granata [redacted] andati in svantaggio al 10' g[redacted] ad un tiro dal limite di Soligo, che ha raccolto una respinta della difesa [redacted] calcio di punizione. Poi uno sterile forcing granata, che il Venezia ha sempre controllato con disinvoltura sfiorando anche [redacted] raddoppio in contropiede. A Claudio Sala mancavano tre importanti elementi come Lo Gatto, Barbero [redacted] Pellissier, ma questa [redacted]n deve essere un'attenuante, perché il Toro visto ieri al Ruffini non è mai riuscito [redacted] verticalizzare il gioco, sempre prevedibile [redacted] approssimativo. Da segnalare solo qualche spunto iniziale di Tiribocchi e la buona prova del difensore Comotto, un acquisto sicuramente azzeccato.

Sabato 1ª giornata di ritorno: Torino-Parma [redacted] Chievo-Juventus.

Con le gare di Pinerolo e Stupinigi

L'equitazione [redacted] spettacolo

Equitazione in primo piano per questo fine settimana torinese. Ben tre gli appuntamenti che, da [redacted]ggi a domenica, si dividono l'interesse degli appassionati.

La piazza d'Armi di Pinerolo ospita per tre giorni (inizio sempre alle ore [redacted] oltre cento concorrenti provenienti da 20 nazioni impegnati nell'11° Concorso Ippico Internazionale che avrà [redacted] suo clou domenica [redacted] le due manches del Gran Premio.

Quasi uno spettacolo d'altri tempi per la Classic Castle Cup, competizione internazionale [redacted] dressage che prende il via stamane alla Palazzina di Caccia di Stupinigi. Dieci [redacted] nazioni iscritte con [redacted] sessantina di cavalieri, fra cui spiccano gli svizzeri Christine Stuckelberger, [redacted] campionessa mondiale, pluricampionessa europea e argento olimpico a Montreal, e Otto Hofer, bronzo [redacted] Giochi di Seul.

Il programma comprende gare individuali (ore 8, 14 e 16, ingresso gratuito) e [redacted] squadre. [redacted]omenica alle 14, il Grand Prix Free Style [redacted] figure da [redacted] piersi [redacted] tempo [redacted] musica.

Sabato e domenica (ore 8), infine, Campionati piemontesi. Si incomincia al Circolo Ippico Castello di Ternavasso di Poirino con i regionali di salto ad ostacoli juniores [redacted] seniores, patenti A2 e A3, [redacted] i regionali pony, sempre ad ostacoli, per patanti A2 e A3.

[redacted]

OFFERTE DEI LETTORI A [redacted]

FONDO DI [redacted]
E aiuti agli anziani soli:
16-18 [redacted]E: Renata Barberis 1.000.000; Ros in onore di Papa Giovanni 500.000; Ros in onore [redacted] Papa Giovanni 500.000; in memo[redacted] di Francesco Pereno, condomini di via Ormea 144 170.000; in memoria [redacted] Graziella Genova in Savioli gli amici [redacted] Edoardo 150.000; L.F. 100.000; Tiziana e Massimo 100.000; L.S. 50.000; Luciano 10.000.

LA RICERCA SUL CANCRO
I fondi [redacted] devoluti all'Istituto per la [redacted] e la [redacted] del cancro di Candiolo [redacted] Comitato Ghirotti. Aiuti anche per le famiglie dei malati in difficoltà economica.
11-15 SETTEMBRE: la Unitre [redacted] Orbassano, gli amici e gli inquilini di via del Fraschei in memoria di Emilio Zola 1.020.000; in ricordo di Carlo Obialero, colleghi della pretura [redacted] Renata 473.000; i condomini di c.so Peschiera 271/3 in memoria [redacted] Giustizia Turci e Amedeo Migili 400.000; in memoria di Maria Marazzini il condominio [redacted] Vittorio Emanuele 204 380.000; figli e nipoti in memoria di Augusto Giuliani 350.000; [redacted]moria di Maria Bertalotto in Negro i collaboratori [redacted] Italpaper srl 330.000; dipendenti Embraco Europe [redacted] ricordo [redacted] Dorotea Bessio 300.000; condomini e custode di c.so Rosselli 77 [redacted] memoria di Felice Albertengo 280.000; inquilini e condomini di c.so Monte Cucco 99 in memoria di Varo Gennai 205.000; i condomini di via malta
14 in ricordo di andrea citro 200.000; [redacted] delle bocce in memoria [redacted] Augusto Giuliani 160.000; Mariella [redacted] Guido in ricordo del papà di Massimo 100.000; famiglia Canavesio in ricordo di Mario Bezzi 100.000; famiglia Giuseppe Brino in memoria [redacted] Augusto Giuliani 50.000; in memoria [redacted] Antonio Ricci 50.000; ricordando Nino Baratiero l'amico Francesco Vaira 50.000.
16 [redacted] i colleghi di Marco Vezzelli [redacted] ricordo [redacted] papà 310.000; in memoria di Pierino Berrulo 299.000; famiglia Giancarlo Ferrua [redacted] Gesualdo Sciarrone, famiglie A. Zanini [redacted] G. Cottino in ricordo di Mario Bezzi 260.000; [redacted] memoria della nonna Angiolina Ferrero, Katia, Maura e famiglie 200.000; condomi[redacted] di c.[redacted] San Maurizio 77 [redacted] via [redacted] 12/14 in [redacted] Arturo Genre 200.000; in ricordo di Mario 200.000; gli amici di Osvaldo in ricordo [redacted] Marisa 180.000; in memoria di Emilia Rossetti in Bongiovanni, condomini di via Ellero 27 140.000; S.C. e C.L. in ricordo di Bruna Vecchietti Lissignoli 100.000; Marzia 100.000; [redacted] memoria [redacted] Ottavio Mazzocco 50.000; Nicola [redacted] Giuliana 50.000; V.T. 20.000.
17 SETTEMBRE: i laboratori dell'Ortobotanico [redacted] Torino in [redacted] di Arturo Genre 470.000; i condomini di corso Racconigi 239 in memoria di Luigi Ferrante 110.000; Vanda e Franco in memoria [redacted] Anna Canale 50.000.
[redacted] SETTEMBRE: condomini dal T.P. in memoria di Adriana Affilastro 1.266.000; T.C. [redacted] ricordo di Daniele 200.000; gli [redacted] del Centro di incontro [redacted] Cavoretto ricordano Battista Da Re 200.000; in memoria di Lorenza Beltrandi, famiglie Barisone [redacted] Poggio 160.000; colleghi Atriplex [redacted] memoria [redacted] Gianfranco Giammari[redacted] 150.000; gli amici di Sandro in memoria [redacted] Antonia Pezzani ved. Boero 100.000; in memoria [redacted] Loren[redacted] 100.000; amici e inquilini [redacted] via Chanoux in memoria [redacted] Augusto Poltronieri 100.000; [redacted] memoria di Athos Colombo, famiglia Bergamini 100.000; Ester Gaudes 72.000; Franco Minetti 50.000; la famiglia Gilli in memoria di Giulio Ambrosino 30.000.

Come si può versare

I versamenti per *Specchio dei tempi* [redacted] possono fare agli sportelli de *La Stampa*, via Roma 80, dal lunedì al venerdì (9-12,30; 14-18; sabato 9-12,30) [redacted] via Marenco [redacted] (8,30-13; 15-17, sabato escluso). Senza aggravio [redacted] spesa è anche possibile versare presso tutti gli sportelli [redacted]'Istituto bancario San Paolo di Torino.

Le offerte possono anche essere inviate per posta, inserendo nella lettera assegni [redacted] non contanti, indirizzandole a Specchio dei tempi - La Stampa (via Marenco 32, 10126 Torino) indicando il mittente, cui sarà inviata ricevuta, [redacted] scrivendo la dicitura che si vuole pubblicata. [redacted]' anche possibile servirsi del conto corrente postale numero 7104 fornendo le stesse indicazioni previste per le lettere. Nessuno è autorizzato a ritirare offerte [redacted] domicilio.

PODISMO

Presentata ieri la 26ª edizione

[redacted] dopo 9 anni la [redacted]

E' stata presentata ieri mattina al Circolo della Stampa Sporting la 26ª Supermaratona Torino-Saint Vincent, gara podistica di 100 chilometri che vide la luce nel 1963 grazie ad un'intuizione di Fortunato Frazzetta. Dopo un'interruzione di 9 anni, Liliana Frazzetta, figlia del compianto ideatore della manifestazione, ha voluto riprendere l'avventura con l'aiuto della Regione Piemonte, dell'Avis [redacted] affiancandosi al Gruppo Abele.

La gara si disputerà sabato prossimo con partenza alle [redacted] 12 da via Cigna 211: previsti rifornimenti [redacted] spugnaggio ogni cinque chilometri. Per suiveurs e concorrenti non troppo agonisti, le proloco delle varie località di passaggio allestiranno stand di degustazione delle specialità gastronomiche locali. Tempo [redacted]: 20 ore. Per informazioni, tel. 7713833. Le iscrizioni si raccolgono presso i negozi di Milanesio (corso Peschiera 274), Giannone Sport (corso Regina Margherita 210) e Tour Viaggi (corso Sommellier 19).

[redacted]

Domenica con il «Città di Torino»

[redacted] Challenge [redacted]

[redacted] concluderà domenica [redacted] il «Città di Torino» sui piazzali della Fiat Mirafiori la stagione '97 della Formula Challenge. Sull'asfalto di quello che viene considerato [redacted] tempio dell'automobilismo torinese [redacted] (e non solo) si decideranno senza più possibilità d'appello i vincitori [redacted] vari raggruppamenti.

Per questo appuntamento finale è annunciata la presenza di tutti i migliori specialisti del settore: da Paolo Antonazzo, in [redacted] raggruppamento [redacted] Osella e in un altro sulla Lancia Delta S4, [redacted] Graziano Boetto [redacted] Augusto Cesari fino allo specialista di rally storici Fissore con la [redacted] splendida Lotus Elan. Tutti personaggi che, insieme agli altri meno noti, contribuiranno a rendere ancora più emozionante la manifestazione che per la prima volta verrà disputata in città.

L'avvio ufficiale è fissato per le 7 con le verifiche tecniche. Verso le 10 incominceranno le prove di qualificazione e nel pomeriggio le batterie di semifinale e finale.

SPORT [redacted]

CALCIO, [redacted] ALLIEVI [redacted] Nell'ultimo weekend gli Allievi regionali del Toro, allenati da Zichella, hanno vinto [redacted] quadrangolare di Catania, battendo il Perugia per 4-1 e il [redacted]poli per 9-8 dopo i rigori (2-2 il risultato dopo i tempi regolamentari). Rossi è stato premiato [redacted] miglior giocatore del torneo.

PODISMO NEL [redacted] Domenica si disputa la StraSanMauro (km 11 di corsa; km 6 di marcia) con ritrovo alle 8,30 in piazza Mochino. Sempre domenica, a Torrazza Piemonte si assegnano i titoli regionali di maratonina (km 21,097; ore 9,30), a Ivrea si sale alla Colma del Mombarone (km 20; [redacted] 8,30) e a Cumiana si corre [redacted] Pietra Sparavera (km 16; ore 8). Per i non competitivi [redacted] in programma la «Spasgiada tra le borgà» (con partenza libera dalle 7,30) [redacted] Cinzano, e la «StraFerriera» a Buttigliera (km 7; ritrovo [redacted] in fraz. Ferriera). Lunedì infine [redacted] Pancalieri si disputa la «Camminerbe» (6 km; ritrovo ore 19), libera a tutti.

Disco Vip new planet

Venerdì 19 settembre
Jerry Calà e la Bravo Band
musica [redacted]i '70-'80

Sabato 20 settembre
in diretta con Radio "One-O-One Network"
e 3 ospiti a sorpresa

Domenica 21 settembre
Gruppo dal vivo con la Bravo Band
Special Guest: Gabriel Garko

ESTD 1862 BACARDI
Via Donizetti, 6 Torino 011/6680528

LEGGI TRE, PAGHI DUE.

Con l'abbonamento, la Stampa costa solo 1000 lire. In pratica, ogni tre copie una è gratis.

[redacted] ANNUALE

COPIE [redacted] SETT.	COPIE IN 1 ANNO	PREZZO (L. 1000 [redacted])
6	[redacted]	L. 308.000
5	257	L. 257.000

Il giornale verrà consegnato tramite posta

LA [redacted]
A conti fatti, abbonatevi.
PER INFORMAZIONI TEL. 011 6568333 335

ROMANTICA
VII BIENNALE INTERNAZIONALE DI FOTOGRAFIA
Immagini del cuore e della colpa

Palazzo Bricherasio
Torino, via Lagrange [redacted]
5 settembre - 12 ottobre 1997

Fondazione Italiana per la Fotografia

per informazioni:
tel. 011/5171660 oppure 546594

Catalogo Leonardo Arte

con il Patrocinio di
Ministero degli Affari Esteri
Direzione Generale delle Relazioni Culturali
Ministero dei Beni Culturali e Ambientali

Regione Piemonte
Città di Torino
Provincia di Torino

Banca Mediocredito (Gruppo CRT)
Camera di Commercio Industria Artigianato e Agricoltura di Torino
Unione Industriale
SAI
Fiat SpA
Kodak SpA
Agfa
Canon CDS

FERROVIE
Ingresso ridotto (L. 10.000) per i possessori di biglietto ferroviario a/r - minimo [redacted] km di percorrenza con destinazione Torino (vidimato da non [redacted] due giorni).

Cartier

è lieta di annunciarVi
la riapertura della sua nuova
Boutique di Torino

Via Roma, 330/332 - Tel. 5628656

Lanzo, il drammatico incidente ieri mattina in località Praile

Cade da un albero e muore

Pensionato mentre raccoglieva noci

E' morto cadendo dall'albero di noci sul quale era salito centinaia di volte. Un volo di pochi metri, ma, per Pietro Vigna Grap, pensionato di 82 anni, residente a Lanzo in località Praile 19 non c'è stato nulla da fare. Inutile anche la corsa verso il pronto soccorso dell'ospedale Mauriziano di Lanzo. L'uomo è morto a causa della frattura riportata alla testa.

L'incidente è avvenuto l'altra mattina poco prima di mezzogiorno. Pietro Vigna Grap, ex dipendente dell'Amiantifera di Balangero, decide di raccogliere delle noci sulla pianta che si alza proprio davanti a casa sua. Appoggia la scala contro il tronco e comincia a salire, è un uomo abituato da sempre alla vita dei campi, nessuno si immagina quello che può accadere. Improvvisamente dopo pochi minuti, però, precipita in mezzo ai rami e finisce sulla stradina sottostante sbattendo il capo contro una pietra. Sulle cause che hanno provocato la caduta si fanno solo ipotesi: l'uomo potrebbe essere stato colpito da un capogiro e aver perso l'equilibrio oppure un ramo avrebbe ceduto.

A pochi metri stanno lavorando uno dei cinque figli ed il fratello che immediatamente caricano Pietro Vigna Grap su un'auto e corrono all'ospedale, dove i medici però, possono far altro che constatarne il decesso.

Il pensionato era molto conosciuto a Lanzo dove da sempre è stato impegnato nel campo sociale. Ex alpino e factotum dell'abadia di San Sebastiano nelle ultime elezioni amministrative aveva appoggiato la lista Lanzo indipendente di Valerio Pavesio e dell'ex sindaco di Lanzo Andrea Filippin. I funerali si svolgono oggi alle 16 nella chiesa di San Pietro in Vincoli. [g. gia]

DRAMMA IN CASA

Trovato in un lago di sangue

Un ambulante sofferente di cirrosi epatica è morto ieri sera dopo l'ennesima crisi nel suo alloggio in via Saorgio 14, a Torino. Si chiamava Giovanni Colomba, aveva 44 anni. Gli inquirenti hanno sospettato che si trattasse di un omicidio, ma l'esame del cadavere e la verifica che in casa non mancava nulla hanno escluso l'ipotesi. Il corpo di Giovanni Colomba, che viveva separato dalla moglie, è stato scoperto dalla figlia, andata a trovarlo per aiutarlo nei lavori di casa. L'uomo mese fa era già stato ricoverato in ospedale per accompagnata forti perdite di sangue. Ieri l'attacco letale, l'ambulante si è sentito male e, cadendo a terra, si è anche ferito al ginocchio battendo contro tavolino.

Pietro Vigna Grap, ex dipendente Amiantifera di Balangero, era il factotum dell'abadia di San Sebastiano

Ultimo vertice per ricucire lo strappo

A Grugliasco l'Ulivo a un passo dalla rottura

Pds e Rifondazione al voto di novembre Turigliatto con verdi, Rete e «dissidenti»

Sarà un «tavolo dell'Ulivo» solo apparente quello che si riunirà questa sera a Grugliasco per tentare un accordo in extremis. Le possibilità di un unico candidato a sindaco per il cartello del centrosinistra sono, infatti, ormai sempre più lontane. Da un lato c'è il pds «ufficiale», che ha guidato il siluramento dell'ex sindaco verde Mariano Turigliatto, insieme a Rifondazione, una parte del ppi e i socialisti del Si. Dall'altra i verdi, la Rete, due liste civiche e quella parte di pidiessini da sempre vicina a Turigliatto.

Accantonato, quindi, ogni tentativo per ricucire lo strappo? «Se l'è cercato Turigliatto stesso - dichiara il segretario regionale del pds, Luciano Marengo -. Noi, solo dieci giorni fa, abbiamo ufficializzato con un documento la nostra disponibilità a cercare un candidato comune. Ma era essenziale ripartire da zero. Tutti, verdi compresi, potevano proporre una candidatura, ma hanno voluto anticipare gli eventi. Turigliatto ha già fatto tappezzare la città con un suo manifesto di candidato a sindaco. E' lui che vuole spaccare l'Ulivo, non noi».

Ma Turigliatto respinge le accuse: «Ripartire da zero. Significa forse che chi mi ha sostenuto finora avrebbe dovuto rimangiarsi tutto e abbracciare quella parte del pds che per farmi cadere ha siglato un accordo con i fascisti? Io, almeno, ho il coraggio di dire le cose come stanno, non come loro che si dicono disponibili a discutere e intanto hanno già una rosa di nomi che certo comprende me».

[g. lon.]

IN BREVE

■ Un tunisino, clandestino e senza fissa dimora, è stato arrestato dagli agenti delle volanti al Valentino: aveva scippato una passante in via Madama Cristina, strappandole la borsetta con 200 mila lire e fuggendo in bici. Si chiama Youssef Mohsni, ha 29 anni.

■ **ASDI.** E' stato riconfermato alla presidenza dell'Asdi (Associazione didattica italiana, con sede a Milano) l'imprenditore torinese Defendente Tango, cui si sono affiancati Paolo Gerosa (giochi educativi) e Roberto Zucca (engineering). L'Asdi raggruppa i maggiori produttori e distributori di impianti, strumenti e sussidi per le scuole.

■ **NUOVI UFFICI.** La giunta comunale ha approvato il progetto per la ristrutturazione dei fabbricati ex Cir, in via Stradella 192, in cui troveranno posto anagrafe, uffici circoscrizionali (circoscrizione VI e sede dei vigili urbani. La spesa prevista è di 5 miliardi.

■ **COSTO** Dibattito pubblico questa sera a Moncalieri sul tema «Costo del lavoro, globalizzazione dei mercati». L'appuntamento è alle 21 nella Sala del Cento, in via Carlo Alberto 20. Intervengono Luigi Florio (europarlamentare Forza Italia), Giorgio Cremaschi (dirigente nazionale Fiom-Cgil), Giuseppe Gherzi (vicedirettore Unione Industriale), oltre a rappresentanti dell'Ascom, dell'Api e di altre categorie.

■ Un marocchino, Mouhssine Roussafi, 30 anni, è stato arrestato dagli uomini della seconda compagnia della Guardia di Finanza di Torino. Nella sua abitazione, in corso Regio Parco, i militari hanno sequestrato due etti di hashish, 20 dosi di cocaina, tre cellulari e una carta d'identità in bianco. A scoprire la droga è stato un cane, Beffy, un pastore tedesco femmina di quattro anni.

■ **CAMPO SMITH.** In relazione all'articolo pubblicato da «La Stampa» riguardante il complesso edilizio di Campo Smith a Bardonecchia, da un paio d'anni al centro di un'indagine, la società Marina Di Alessandro, che ne è la costruttrice, precisa di aver pagato al Comune di Bardonecchia, come ammenda, già 676 milioni 118 mila 798 lire, e non 290 milioni come scritto.

Il colpo aveva fruttato un'ottantina di milioni. Uno dei banditi tenta la fuga, ma è bloccato

Presi i rapinatori del Sanpaolo di Venaria

Dopo un mese di indagini i carabinieri arrestano due amici

La mattina del agosto, volto scoperto ed in giacca e cravatta, rapinarono l'agenzia del Sanpaolo di via Moscagni a Venaria portandosi via 82 milioni. L'altro giorno dopo circa un di indagini e appostamenti sono finiti nella trappola dei carabinieri del nucleo operativo e radiomobile di Venaria. Nicola Cirianni, 39 anni, e Maurizio Pangrazio, 35, entrambi pregiudicati e residenti a Volvera in via Garibaldi rispettivamente ai numeri civici 3 e 116, ora rinchiusi nel delle Vallette. Il riconoscimento dei due è stato possibile grazie alla ricostruzione di alcuni testimoni che durante la rapina si trovavano all'interno dell'agenzia.

Da sinistra Nicola Cirianni e Maurizio Pangrazio sono stati riconosciuti dagli impiegati della banca rapinata

Davanti alle foto segnaletiche dei militari hanno avuto dubbi: «Sono proprio loro».

L'operazione dei carabinieri di Venaria si è concretizzata già il 3 settembre quando hanno bloccato Maurizio Pangrazio che usciva dalla casa di un suo amico, quest'ultimo denunciato per favoreggiamento, in via Ogliaro a Torino. Più complicato è stato invece chiudere le manette intorno ai polsi di Nicola Cirianni che da maggio era agli arresti domiciliari per aver compiuto altre rapine in zona.

L'uomo, infatti, per ben volte era già evaso facendo perdere le tracce. Anche l'altro giorno Cirianni, dopo essere stato localizzato in un appartamento di via Pinerolo a Rivalta, ha tentato di fuggire. Quando s'è accorto di essere circondato dai militari s'è gettato a bordo della sua Lancia Thema e ha pigiato l'acceleratore al massimo. Il tentativo è finito dopo appena una cinquantina di metri quando sono sbucate altre gazzelle dei carabinieri. Degli 82 milioni rapinati dal Sanpaolo per ora non c'è traccia e secondo i carabinieri i soldi sarebbero stati immediatamente investiti o fatti sparire da altre persone collegate alla rete dei rapinatori.

In commissione cultura dopo la nomina al Regio

Non c'è l'accordo a sinistra per il successore di Balmas

Nominato presidente del Regio a luglio, Giorgio Balmas non è stato ancora sostituito nell'incarico che ricopriva a Palazzo Civico come presidente della commissione Cultura, la quinta. Da quando Balmas si è dimesso dal Consiglio comunale (dov'era stato rieletto nella lista di rifondazione), il suo posto in commissione è stato provvisoriamente coperto dal vicepresidente Piergiorgio Patriarca (Forza Italia). Ieri l'ennesima riunione in cui doveva eleggere il successore è andata a vuoto, e le opposizioni hanno abbandonato l'aula.

«Non c'è accordo nel centrosinistra - denuncia Bepi Dondona, Forza Italia -, ma questa missione ha un lavoro da fare, e sono scelte importanti che vengono rinviate. Metteteci in condizione di lavorare». Così il capogruppo degli azzurri, Daniele Cantore, in assenza di candidature che possano avere consenso, propone che «Patriarca sia eletto presidente».

Il primo a sollevare la protesta, ieri, è stato il cdu Paolo Chiavarino: «I consiglieri di maggioranza non c'erano, gli assessori non c'erano, ho chiesto - spiega - la verifica del numero legale e ho abbandonato l'aula. E' da tre mesi che ci rinviamo per niente. All'ordine del giorno c'era l'elezione, ogni altro atto sarebbe stato nullo».

La maggioranza cercherà di risolvere il «vuoto» entro la settimana. Il posto sarebbe conteso tra rifondazione e il pds.

SETTEMBRE MUSICA. Stasera performance dello scenografo Mauro Gioia

Napoli tra canzoni e cinema muto

Conservatorio con Donizetti

A **SETTEMBRE MUSICA** irrompe Napoli. Una Napoli un po particolare, anzi sorprendente nel titolo dello spettacolo, che è «Napoli muta». Quando mai l'antica Partenope non ha fatto sentire la sua voce? Anzi, proprio sul canto ha fondato una non secondaria parte delle proprie fortune. Ma qui è in ballo un doppio o persino triplo senso: perché il viaggio in questa città avviene tra canzone e cinema muto; ma anche perché, forse con voluta allusione, «muta» può essere considerato come voce del verbo [illegible] cambiare.

L'appuntamento di stasera (ingresso a 20.000 lire) è alle 21 al Teatro Carignano. Lo spettacolo vede in primo piano Mauro Gioia, pseudonimo di Maurizio Dittura, con la partecipazione di Mimmo Brescia. Il senso è spiegato dallo stesso Gioia: «Da buon napoletano voglio creare un universo di sensazioni. Non sono un cantante, ma uno scenografo che canta, che evoca, che descrive. Per rappresentare questa Napoli muta e della scenografia ho pensato ai quadri dei [illegible]. Insomma un gioco [illegible] surreale, di luci e [illegible]». Curerà la regia di Gigi Dall'Aglio. Saranno anche impegnati Raffaella Ambrosino (soprano), Paolo Sasso (violino), Massimiliano Sacchi (clarinetto), Pietro Bencivenga (fisarmonica) oltre a Fabrizio Romano (direttore e piano).

«Napoli muta» viene presentato in co-produzione con il Théâtre de la Ville-Les Abbesses di Parigi (dove ha esordito il 2 aprile di quest'anno), la Maestro Production di Parigi, la Gioia Corporation di Napoli, la Andres Neumann Int. di Roma, con la collaborazione del Teatro Stabile di Parma di cui Dall'Aglio è fondatore.

Sempre oggi il cartellone prevede anche un appuntamento pomeridiano (ingresso libero). Alle 17, nel salone del **Conservatorio**, è di scena il pianista Francesco Nicolosi per una proposta di musica trascritta. Si tratta di pagine tratte da alcune delle più popolari opere di Gaetano Donizetti e trasportate in versione pianistica da esecutori famosi e virtuosisti come Liszt, Moscheles, Thalberg e Herz.

Lo spettacolo si intitola «Donizetti... in Biedermeier», perché le pagine eseguite riflettono una caratteristica di questo periodo musicale (il nome deriva da un fantomatico Weiland Gottlieb Biedermeier, che incarnava gli ideali borghesi nella cultura tedesca tra il Congresso di Vienna del 1815 e le rivoluzioni del 1848): la musica scevra da eccessivi e inquietanti pionierismi interiori come quelli del Romanticismo. Le trascrizioni da «Lucia di Lammermoor», «Anna Bolena», «Elisir d'amore», «Belisario» e «Don Pasquale».

Leonardo Osella

Il Settembre dedica pomeriggio musicale a Donizetti (a sinistra). A destra antica tela di Napoli dipinta da Joli

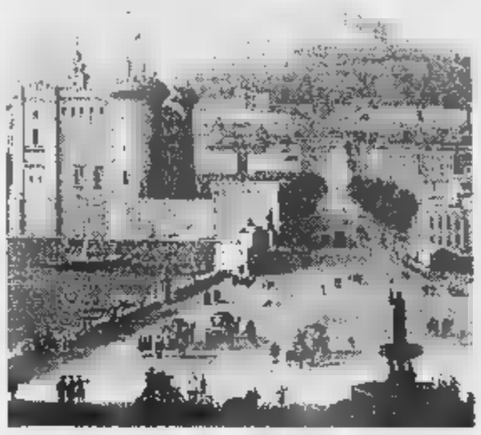

APPLAUSI A CASONI

Piacevole Stravinsky con il Coro del Regio

Cantare in coro sul palcoscenico dell'opera lirica non è come cantare in concerto dove si richiede maggior sottigliezza e duttilità di suono. Eppure, il **Coro del Regio** ha superato brillantemente la prova, presentando l'altra sera la «Cantata» e «Les Noces» di Stravinsky. Bruno Casoni che guidava l'esecuzione ha fatto davvero, in questi anni, un lavoro di prim'ordine, plasmando un complesso di voci molto duttile, intonato, e di sonorità pregevole, soprattutto nel piano e nel mezzoforte, mentre qualche durezza è ancora riscontrabile nel canto a piena voce. La **Cantata di Stravinsky** è capolavoro di intimità funeraria: composta nel 1951-52 è quattro liriche popolari di un anonimo poeta inglese, esprime l'idea della morte in modo dolcissimo, come viaggio verso la beatitudine. Avvicinandosi alla tecnica dodecafonica il compositore non rinuncia al proprio stile: l'asciuttezza del ritmo, le melodie, il suono di flauti, oboi, corno inglese e violoncello, con impasti da cornamuse, creano un'atmosfera dal sapore arcaico, aspro quello della «Messa», ma circondato da un'aura di vaghezza rinascimentale, mentre il ritmo, discretamente pulsante, magari nel tocco leggerissimo dei pizzicati, è la miglior garanzia contro il pericolo della retorica. Nella seconda parte si è tornati allo Stravinsky prima maniera: l'affollarsi delle voci contadine che preparano il matrimonio nella casa dello sposo e della sposa, lo snocciolarsi delle comiche filastrocche guardate un misto di affetto e d'ironico, aristocratico distacco, la sillabazione martellante e l'urlo barbarico, l'alternarsi dei solisti e del coro, gli squilli della percussione e il roteare incessante dei quattro pianoforti che sostengono il tutto hanno avuto da parte di Bruno Casoni un'attenzione speciale: di qui la piena godibilità dell'esecuzione e gli applausi agli interpreti tutti, compresi i solisti Sarah Leonard, Tamara Tarskikh, Justin Lavender e Antonio Abete.

Paolo Gallarati

A Carignano

Le «veglie» si recitano nel cortile

A **CARIGNANO** si tira tardi con il teatro. S'intitola **Storie** ovvero «La stalla, l'aia: le veglie», lo spettacolo che l'Associazione Progetto Cantoregi presenterà nel cortile del circolo Borgovecchio, nella via omonima a Carignano, domani alle 22,30 (ingresso libero). L'allestimento, diretto da Vincenzo Gamna, che ne è pure autore insieme Aldo Longo e Marco Pautasso, si richiama alla tradizione favolistica piemontese, qui tradotta in spettacolo. «Un'occasione per ritrovarsi, rivivere le emozioni le suggestioni della veglia contadina, per provare a recuperare la ricchezza di una cultura orale spesso trascurata» spiegano alla Cantoregi, fondata proprio su un ideale di teatro popolare inteso come momento di aggregazione e ricerca. La compagnia, nel '77, vanta copiosa produzione di spettacoli di piazza, realizzati in prevalenza con attori non professionisti (è accaduto persino che la popolazione di interi quartieri salisse sul palcoscenico). Per «Storie di mezzanotte» saranno in scena venticinque persone, fra interpreti veri e propri, figuranti e musicisti. Insieme, rievocheranno il tempo della memoria e il lessico del racconto: di quelle storie che, semplice linguaggio ed immagini talora ingenue, si tramandavano di generazione in generazione dilettevoli compendi dell'etica contadina, di una rurale «way of life». Un'operazione quasi archeologica quella della Cantoregi: ma volta pure a riaccendere l'interesse su una forma letteraria e su una cultura che il terremoto dell'industrializzazione ha affossato forse definitivamente».

Il regista Gamna

Andrà in scena domani, alle 20,30, in piazza Vittorio Emanuele a **MONCALIERI**, l'opera lirica **Capriccio**. La rappresentazione in tre atti del compositore romeno Yvon De Hartulary Darclée, prevista per il luglio scorso è rimandata a causa del maltempo, nell'antica piazza di Moncalieri. Proprio sulla «piazza maggiora» dov'è ambientato il primo atto, la Società Lirica Tamagno allestisce scena. E di nuovo il tempo non fosse clemente l'opera verrà rappresentata ugualmente, al Teatro Matteotti. Ingresso gratuito in entrambi i casi. Il libretto del bolognese Carlo Zangarini riprende novella 17ª di Matteo Bandello: si narra di Filiberto di Virle innamorato di una giovane vedova moncalierese, madonna Zilia Duca, «che per un bacio lo fa star lungo tempo mutolo» e della vendetta «ch'egli altamente ne prese». La messa in dell'opera lirica è stata resa possibile dal recente ritrovamento dello spartito. L'esecuzione è affidata all'Orchestra Sinfonica di Ivrea diretta da Antonello Gotta.

DOVE *andiamo*

Prosegue al Massimo Due, via Montebello 8, la retrospettiva di Alfred Hitchcock a cura del Museo del Cinema. Tre i film in cartellone oggi. S'inizia alle 16,30 con «Il club dei 39», tratto romanzo di John Buchan. Si racconta di un giovane che fugge dall'appartamento londinese dove abita quando scopre che la donna che aveva ospitato la sera precedente è stata . Unico spettacolo alle 16,30. Alle 18,30 e replica alle 22,30 viene proposto invece «Il prigioniero di Amsterdam», storia di un intraprendente giornalista americano al centro di un caso spionaggio poco prima della seconda guerra mondiale. Completa il programma odierno «Vienna di Strauss» il film, proiettato alle 20,30, s'impernia sulle vicende giovane Johann Strauss. Biglietti a 7 mila lire.

Musica classica questa sera Chiesa della Confraternita dello Spirito Santo Orbassano: il soprano Ornella Gerola e Andrea Turchetto al pianoforte eseguono pagine di Brahms, Scarlatti, Haendel, Mozart, Puccini, Vivaldi. S'inizia alle 21, ingresso libero.

Goldie Hawn, Diane Keaton e Bette Midler tre che che si ritrovano dopo tanti anni al funerale di loro compagna scomparsa. Le tre signore cominciano a frequentarsi e decidono dedicarsi mariti che le hanno lasciate per giovani donne. Successo internazionale, la commedia «Il club delle prime mogli» viene proposta oggi alle 16,30 e 21,15 al Condovese di Condove per «Cinemania». Ingresso: 8 mila lire.

MUSICA *dove*

a cura di F. FERRARIS

Stasera alle 21, sul Palco del Valentino che ospita il «Festival dell'Immaginazione», di scena, per la rassegna «Dementhia 97», due maestri riconosciuti del rock demenziale, ovvero Freak Antoni e Dandy Bestia, Padri Fondatori degli Skiantos. L'ingresso è libero.

MUSICA LATINA. Direttamente da Portorico, arriva stasera in concerto «Sabor Latino» (via Stradella 10, ore 22), Tito Gomez.

Il «Cuba Libre» di via Virle 14 ospita alle Nino Italiano e Yolanda Ernandez de Cuba; alla stessa ora, al «Gans de Mar» (corso Unione Sovietica 411) suonano i Pau de Arara.

CALA'. Stasera festa al «New Planet» (l'ex «Don Carlos» di via Donizetti 6) con Jerry Calà che, accompagnato dalla sua band, si esibirà come .

FOLK. I Cantovivo si esibiscono stasera alle 21 alla «Festainrosso» che si tiene al Parco Sempione.

Folk occitano al Borgo Medioevale alle 21 con il gruppo Lou Senhal; musica celtica con i Gatinverna «Folkolore» (via Monte Cengio 18/9, ore 21); folk irlandese con l'Open Reel Group al «Robin Hood» di Rabbassomero (via Ciriè, ore 22); country con Anchise Bolchi in piazza Primo Maggio a Perosa Argentina (ore 20,30, nell'ambito della Festa della Birra).

JAZZ. Il trio di Luigi Tessarollo è stasera alla «Divina Commedia» (via San Donato 47); omaggio a Duke Ellington i Music Makers «Caffè Leri» (corso Vittorio 64, 22,30); il gospel diretto Silvia Pallegrino è all'«Oltrepò» (corso Sicilia 23, ore 22).

BLUES. Crocodile Blues Band stasera «Didgeridoo» (via Massari 240/36); Black Over Sound al «Mary Giò» (via Montanari 66); Back in Blues Band «Jammin'» (Pavone Canavese, via Torino 24/1); Blues Tower al Parco Spurgazzi Caluso; Revenge Band al «Mc Ryan's» di Moncalieri (strada Carignano 62). Tutti alle .

Stasera alle gli Emsi Soda sono all'«Xo» (via Po 46); i Black Madness al «Green Beach» (Avigliana, via Monginevro 30); i Ruit Hora al «Dan Donnelly's» Borgone di Su (via Abegg).

Sempre alle , cover con Strike Up The Band allo «Zighid» (via Pomba 7) con i Rosa Chiaro «Taverna Cesarina» di Rosta (via Moncenisio 8).

Alla 21 in piazza Comune a Verolengo suonano i Lavoro Nero e i Passo Carrabile.

Da oggi a domenica a Chianocco (capannone piazza Nuova) si tiene «Chianocco a tutta birra»: giochi, stand birrai e musica vivo. Oggi alle 21 suona il gruppo Anni 60 Piccola Nota, seguito dal cabarettista Pippo Romano; domani sono di Graceland, domenica i Ruit Hora; sempre domenica, dalle 14,30, è in programma un ritrovo di motociclisti.

Foto: Jerry Calà

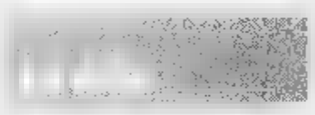

NEL PIEMONTE DELLA CULTURA

Weekend a Fossano dove s'inaugura il Centro Raccoglitori

Per gli amanti dell'antico

Da domani grande show permanente
Una visita anche nell'artistica Saluzzo

L'affascinante architettura del Castello degli Acaja e il tradizionale davanti alle antiche mura E' questa una classica immagine di Fossano una cittadina più interessanti Cuneese

WEEKEND d'arte e antiquariato nel cuore del Cuneese per scoprire angoli, storia e assaggiare due importanti novità: l'apertura di un [illegible] a Fossano e la [illegible] antigiato a Saluzzo.

COME imboccare l'autostrada Torino-Savona, uscita Fossano. Dal casello, seguire i cartelli con la scritta «Cral» che conducono al nuovo «centro di [illegible]». Terminata la visita, [illegible] si verso Savigliano passando per Genola per poi proseguire [illegible] Saluzzo. Centoquaranta espositori circa tra l'antiquariato e l'artigianato.

FOSSANO. Domani alle 16,30 s'inaugura la filiale Loreto (via [illegible] di Vaglio 11 a) il Centro [illegible] Antichità Fossano: [illegible] una delle più grandi [illegible] permanenti di [illegible] in Europa. Il complesso [illegible] conto negozi per due chilometri passeggiata, e la Scuola [illegible] organizzata dall'Istituto Salesiano di Fossano. Pur riservato agli operatori, [illegible] ospita fiere aperte al pubblico: la prima si svolge domani e domenica con orario 9-12. Tel. 011/597.884. La città è dominata dal castello dei Principi d'Acaja (XIV secolo) a pianta quadrangolare con torri.

Regalatevi una sosta nella medioevale piazza Santarosa, circondata da portici: risale al XII secolo ed ha recentemente recuperato il suo antico splendore.

SALUZZO. Fino al 28 settembre, le vecchie scuderie della caserma Musso ospitano la 59ª «Mostra nazionale di Arredamento, Artigianato, Antiquariato». Venerdì, e i giorni feriali, la si può visitare dalle 15 alle 20; sabato e domenica 10 -23. Biglietti 12 mila. Informazioni allo 0175/435.27. La città, definita la «Siena del Piemonte», vanta ricco patrimonio storico-architettonico: mura di cinta, il museo Casa Cavassa (aperto pure domenica), l'abitazione di Silvio Pellico (però è chiusa), il castello della Castiglia attualmente in fase di restauro.

A Savigliano trova l'agriturismo Regis (0172/716.531, domenica solo a pranzo) il ristorante La Gran Baita (tel. 0172/712.060). A Saluzzo, la Gargotta del Pellico (tel. 0175/468.331) l'Ostu dij Baloss (tel. 0175/248.618). **[a. d. s.]**

Circoscrizione 5

Come scoprire gli spazi verdi del quartiere

Si chiamano **Itinerari botanico-naturalistici** vengono proposti - domani mattina e domenica - dalla Circoscrizione 5 (Lucento, Vallette, Borgo Vittoria, Madonna di Campagna) per scoprire storia e ricchezze ambientali degli spazi verdi del quartiere. L'idea è suggerita dall'opuscolo «Percorso Botanico Autoguidato» curato da Paolo Moritto dell'Associazione Il Cervo presentato proprio in occasione dell'iniziativa: 100 pagine tracciati e accenni storici, anche curiosi. Verrà consegnato a tutti i partecipanti. Due le opportunità: domani, il ritrovo (ore 9) al Centro Ecologico di corso Cincinnato 115. A piedi, ci si incamminerà verso il giardino Cascina Bianca, il Parco Vallette, Parco Cavallotti giardini di piazza Manno. Domenica, appuntamento alle 9 al Centro Civico di via Stradella 192: si farà tappa ai giardini di piazza Bonghi, ai Don Gnocchi, quelli di corso Lombardia, via Stampini piazza Stampalia. Le passeggiate durano 3 ore. Tel. 011/739.66.23.

Domani abbigliamento intimo in via Po

Eleonora «sfila» in vetrina

Vetrina con scenografia ambientata in un cortile di cascina. Con una modella in carne e ossa, impegnata a stendere i panni. Solo che, in questo caso, la contadinella dietro vetri indossa mutandine e reggiseno. E' l'ultima trovata pubblicitaria della Dim, azienda parigina di abbigliamento intimo, studiata per il lancio della nuova linea sportiva Dim's. A Torino, l'insolito défilé, ammira domani - dalle 15,30 alle 19 - le vetrine del negozio Trasparenze di via Po 32b, in concomitanza con altri undici indirizzi in tutta Italia. A catturare gli sguardi dei passanti sarà la torinese Eleonora Ceria, ventenne, bionda, occhi verdi con misure da Miss Italia: 90-66-90 per un metro e 76 cm di altezza. «Una giovane promessa del mondo della moda» dicono all'Agenzia Eyes. Sfoggerà i coordinati della collezione: reggiseno, boxer, culotte, pantaloncino da palestra. L'uscita con tanga è a sorpresa.

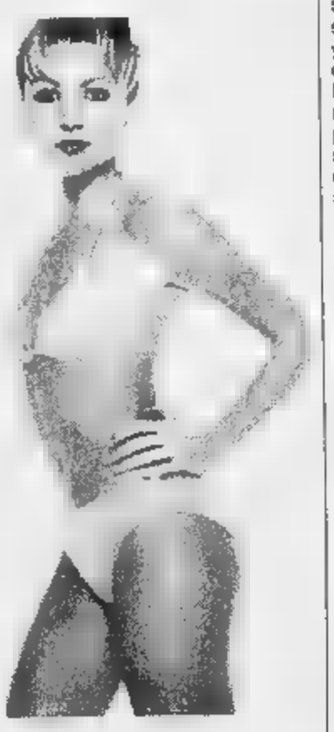

Così sfilerà Eleonora Ceria

APPUNTAMENTI *qua e là*

Un per diventare sommelier. Lo organizza l'Associazione Italiana Sommeliers, a cominciare il 23 settembre nella sede dell'Hotel Royal, in corso Regina Margherita 249, dalle 16 alle 18. Il programma della lezione prevede i temi: la figura del sommelier, viticoltura, l'enologia (dai costituenti vino ai vini speciali), le tecniche di degustazione, i distillati e liquori, l'enogastronomia e la legislazione enografia nazionale. Si concluderà il 27 ottobre e il costo è di 550 mila lire. Ci sarà una verifica finale il 17 novembre. Per le iscrizioni, occorre telefonare 011/32.46.581.

Iscrizioni aperte allo Studio Burzio, in piazza Statuto 11, per i corsi di disegno, pittura e decorazione, rivolti sia ai principianti, sia a chi già possiede esperienza in campo artistico. Vengono proposti anche corsi trimestrali e icone realizzate su tavola con fondo a foglia d'oro e antiche tecniche. Tel. 011/53.45.70.

IN Alle 21 nella Sala dell'Antico Macello di Po, in via Matteo Pescatore 7, presentazione del libro Roberto Cavalieri «Balcani d'Africa. Burundi, Rwanda, Zaire: oltre la guerra etnica», edito dal Gruppo Abele. Si terrà anche il dibattito «Balcani d'Africa. Le ragioni di un conflitto», con la partecipazione, oltre che dell'autore del volume, di Paolo Cereda e Paolo Griseri. Telefono 011/814.27.15.

RIEQUILIBRIO Alle 20,45 al centro «Il Mondo delle Idee», in via Caboto, incontro sulle tecniche di riequilibrio energetico. Telefono 011/59.00.33.

S'inaugura oggi alla galleria Pirra, in corso Vittorio Emanuele 82, mostra del pittore Vladimir Joukov, esposizione soprattutto paesaggi e studi dedicati alla figura Lenin (le opere si trovano a Mosca). Orario: giorni feriali 9,30-12,30 e 15,30-19,30, domenica 10-13.

TAVOLA Domani alle 15,15 nella Precettoria di S. Antonio Ranverso, a Buttigliera, tavola rotonda su «Passato e futuro S. Antonio di Ranverso». Partecipano Emilia Bergoglio Cordaro, Monsignor Italo Ruffino, Maria Teresa Stiffan, Arabella Cifani, Franco Monetti, Gian Paolo Zanetta, Paolo Monte e Sandro Sandri. Modera Marco Bonatti. Iniziativa del Comune di Buttigliera.

Dalle 17,30 alle locali di Ginkgo Biloba, in via Vittorio Amedeo 10/b, prima giornata torinese del «Giro d'Italia delle poesie in comice», realizzato dall'editrice Montedit di Melegnano. Prosegue domani. Informazioni allo 0337/22.67.77.

All'associazione «Sorgente di luce», in via San Marino 31, oggi alle 18,30 e alle 21 incontro dedicato alle tecniche di vivation e rebirthing. Informazioni allo 011/318.36.51.

Domani alle 21, nella chiesa vecchia cimitero di San Maurizio Canavese si terrà il concerto del Coro Sala, organizzato dall'Associazione Amici di San Maurizio. Canti popolari e religiosi. L'ingresso è libero.

Domani 21 all'Alfa Teatro, in via Casalborgone 16/1, i ragazzi dell'oratorio parrocchia Nostra Signora del Santissimo Sacramento metteranno in «Il fantasma di Canterville», la regia di Franco Travaglio. L'ingresso è libero.

ALZHEIMER Domenica 21 alle 20,30 al Teatro Alfieri, in piazza Solferino, spettacolo intitolato «Con un po' di fantasia» presentato dal Gruppo Amici Bontà. L'iniziativa è Garap Club Acconciatori il ricavato devoluto a favore dell'Alma (Associazione Italiana Malattia di Alzheimer). Informazioni allo 011/39.30.79.

Domani e domenica ore 21, Castello di Malgrà, a Rivarolo Canavese, il Teatro delle Forme metterà in scena l'allestimento intitolato «1997 Medioevo».

AUDIZIONI Il 25 e 26 settembre al Teatro Erba ci audizioni della Compagnia Torino Spettacoli per i giovani da inserire nella produzione del «Filottete» di Sofocle, e di Valter Malosti. Sono aperte ad attori maschi. Tel. 011/661.54.47.

Il Teatro di Dionisio e Arkè sta preparando uno stage di teatrodanza condotto da Julie Ann Stanzak, del Wuppertaler Tanztheater di Pina Bausch, che si terrà 29 settembre al ottobre nei locali di Casale 137. Cinque ore di lavoro giornaliero dedicate al training, all'improvvisazione e alla ne. Tel. 011/81.93.618.

PER ANZIANI Iniziano il settembre Education Scuola Lavoro, in via Principessa Clotilde 11/f, i corsi formazione per «assistenti domiciliari per anziani». Tel. 011/48.03.43.

RACCONTA la tua CITTA'

Sono in aumento le schede che votano i giovani autori

Il lettore ora è giudice

Leggera preferenza per i racconti

Una pioggia di schede. Molti i tagliandi-voto inviati, in questi giorni, dai lettori per sostenere i giovani autori in gara al premio Racconta la tua città, indetto da La Stampa e dal Premio Grinzane Cavour. L'iniziativa, che vede fronteggiarsi ragazzi e ragazze di 15-20 anni, sul terreno affascinante della letteratura, cattura l'attenzione del pubblico. Infatti, i brani scritti dai concorrenti (già tutti pubblicati su Torinosette) sono ora sottoposti al vaglio del giudizio popolare. Gli scritti, in prosa e in poesia, vengono quotidianamente ripresentati sulle pagine de La Stampa, accanto a una scheda utilizzabile per votare il proprio brano prediletto. Infine, la somma dei voti consentirà l'elezione di due vincitori, uno per la sezione racconti e l'altro per la poesia, mentre un'altra coppia di autori verrà premiata da una giuria di letterati composta da Lorenzo Mondo, Vincenzo Consolo e Rosetta Loy. E sono già molti i lettori che hanno accolto l'invito a trasformarsi in «giudici», esprimendo le proprie preferenze (sinora i prediletti sono i racconti): la somma dei punti già attribuiti arriva quasi a quota 500 e, tra breve, saranno rese note le prime classifiche parziali. Votare, d'altro canto, è semplicissimo: occorre compilare il coupon pubblicato a fianco ed inviarlo, secondo le modalità indicate a: La Stampa Concorso «Racconta la tua città» - Casella postale 730 - 10100 Torino Centro. Ovviamente, si possono anche inviare più schede-voto, purché si utilizzino tagliandi originali. In palio, fra i lettori-votanti, quattro viaggi (di 4 giorni per 2 persone) in splendide città europee, come Londra, Parigi, Praga, Atene, Stoccolma.

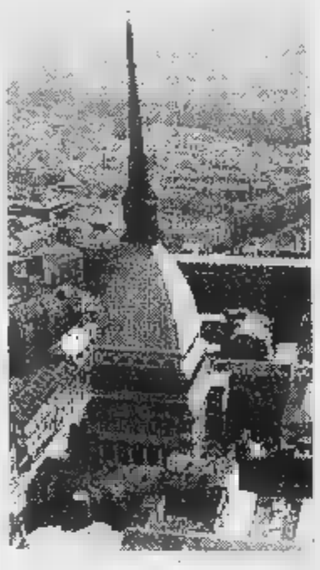

MIO CARO NONNO

Mio caro nonno
questa volta sono io a volerti raccontare una storia. E' la storia di una città che mi canta le sue canzoni fin da quando ero bambina. E tu questo lo sai bene. Profuma di antico e silenzioso e tra le sue vie sono accoccolate vite passate, presenti e future, che aspettano solo di essere narrate. Ma c'è n'è una che conosco meglio delle altre e che amo, perché è unica, perché è mia. Mi appresto a lasciare questi muri stanchi e queste mie impotenti, soffocate dal calore umano, riempite di tristezza, degradate dai desideri. Volerò lontano dai giardini che mi hanno cullato, dai gradini che ho salito, dalle panchine che ho consumato con il peso della mia infanzia. E mi staccherò da questo luogo, spinta dai venti stranieri che mi porteranno lontano. Tu le conosci bene le strade, le mie strade, e conosci di che odore sono fatte, di che rumore profumano. Da piccola mi piacevano i colori, aspettavo che la stagione cambiasse per inventarne di nuovi. Ora so di che colore è Torino. Mille sfumature la sfiorano, mille tonalità la illuminano. Segni del passato che non possono sbiadire, testimonianze di una storia che l'attraversa, la scuote, le anima. Perché Torino è viva e cresce e respira, come ho fatto io, celata tra le sue braccia, nutrita delle sue [illegible]. Il momento del distacco mi corre incontro ed io lo aspetto. Mi riempio gli occhi di frammenti di ciò che un po' mi appartiene, mentre la città e mi lascio osservare. Dialogo con i visi scuri di chi passa, accarezzo con lo sguardo gli orizzonti grigi di questa quotidianità così nota, mi accuccio tra i ricordi che ritornano alla mente. E lei mi aiuta, ride con me di questa gioia che mi anima, mi svela i suoi segreti, mi mostra gli angoli remoti del suo cuore. Perché complici io e lei, unite da un vincolo di appartenenza indissolubile: io sono sua, lei è mia. Io vivo in lei e lei in me. Il momento del distacco mi corre incontro ed io non ho paura. Torino mi aspetterà paziente, mi riconoscerà, perché l'ha sempre fatto, anche quando ero persa tra i miei dubbi e le mie domande. E non sarà difficile riconoscerla. Con le sue case ordinate e le sue magiche piazze, che scintillare di tradizioni, mi farà cenno da lontano ed io lo afferrerò, abbracciandola con lo sguardo. Lo so che sei più vecchio di me, nonno. Lo so che hai visto più cose. Anch'io ne ho viste, ma con occhi diversi dai tuoi.

Ginevra Nardi (Torino)

Elegante scorcio di Stoccolma

MURA DI CEMENTO PER SCRIVERE UNA STORIA

Mura di cemento, come fogli sgualciti
per scrivere la storia del tempo che fugge
mani di bambini tracciano graffiti
di una vita che corre
tra giardinetti assolati
e case deserte.
Giornate consumate al ritmo di motori
che non si fermano mai;
panchine sgangherate sotto alberi finti
ascoltano il ciacolare
solitario di un vecchio dagli occhi spenti
che siede e guarda senza vedere e pensa con malinconia all'ansimante trenino che
sbuffava dove oggi ruggisce l'asfalto.
Non lo ascolta nessuno;
un cane spelacchiato gli lecca la mano
scolpita nell'ebano dal tempo
che è trascorso portandosi dietro
amori e affetti.
E' solo, solo come tutti
in questa città che uccide
i sentimenti, dove la solidarietà è solo
un epitaffio inciso sui massi assolati
di giardini senza fiori né erba.
Vago per le strade in cerca di un'umanità
che qualcuno un giorno mi ha raccontato.
Corpi senza anima, mi passano accanto
senza vedermi, cerco il loro sguardo
per sentirmi vivo.
Fontane senza acqua,
altalene senza bambini.
viali senza alberi,
spettri senza meta nel cortile
del vecchio manicomio,
ciondolano
sull'asfalto arrorentato
e stendono la mano per elemosinare amore.
Campanili di pietra si rincorrono
all'orizzonte, quasi irreali
in questa nebbiolina di smog
che tutto avvolge matrigna.
La città nella sua parte vecchia sembra
il palcoscenico abbandonato di una farsa.

Giò Bellomo Morizio
(Collegno)

CONCORSO LETTERARIO PER GIOVANI TALENTI

RACCONTA la tua CITTA' 1997

Più si vota, più si può vincere.

Indicate quale racconto e/o poesia preferite

Racconto _____ Poesia _____

Titolo _____ Titolo _____

Nome autore _____ Nome autore _____

Nome e Cognome di chi vota _____

Indirizzo _____ Città _____

Cap _____ Tel. _____ Età _____

Titolo di studio _____ Professione _____

Inviare a La Stampa - concorso "Racconta la tua Città" casella postale 730 - 10100 Torino Centro
Non sono valide le fotocopie della scheda

Ilor Mec Rich

REGOLAMENTO

Votate le opere che trovate su La Stampa - edizione Torino e provincia - dal 13/9/97 al 9/11/97, ogni giorno tranne i lunedì. Potete votare sia un racconto che una poesia e potete inviare quante schede volete. La scheda votata e compilata con i dati anagrafici, deve pervenire entro il 19/11/97 a: **La Stampa - Concorso "Racconta la tua Città" - Casella postale 730 - 10100 Torino Centro.** Entro il 15/12/97, con estrazione a sorte, saranno assegnati ai lettori votanti quattro viaggi per 2 persone **Cisalpina Tours** di 4 giorni a scelta tra Amsterdam, Atene, Berlino, Bruxelles, Budapest, Istanbul, Lisbona, Londra, Madrid, Parigi, Praga, Stoccolma. In più 200 libri "Torino di notte" editi da Priuli & Verlucca. I viaggi potranno essere effettuati entro il 31/5/98. Entro il 15/12/97, sulle pagine di cronaca di Torino, saranno pubblicati i nomi e i testi scelti dalla giuria di scrittori, i nomi e i testi scelti dai lettori, i nomi dei lettori vincitori dei viaggi

Premio grinzane cavour

Vivere & Vestire l'Autunno a Panorama

SCONTO 30% SCONTO 30%
SU TUTTO l'Assortimento ORO ed ARGENTO
SCONTO 30% SCONTO 30%

SCONTO 20% SCONTO 20%
20%
OFFERTA VALIDA fino al 27 Settembre
SCONTO 20% SCONTO 20%

CAPPOTTO [illegible] in tessuto Jaspé pura lana vergine con collo in velluto, tinta marrone e grigio taglia dalla M alla XL

DIACCONE UOMO NAPPATO con [illegible] colore nero taglia dalla 48 alla 62

279.000
GIACCONE DONNA [illegible] colore moro, taglia dalla 48

369.000
[illegible] cappuccio [illegible] bordo [illegible] colore moro o tabacco, taglia: dalla 42 alla 48

GIACCONE UOMO PECCARY [illegible] colore tabacco, taglia dalla 48 alla 56

129.000
DONNA in tessuto operato [illegible], con [illegible], colori grigio o antracite, taglia: dalla 42 alla 50

69.900
PANTALONE DONNA in tessuto spinato, con risvolto al [illegible], colori grigio antracite, taglia: dalla 42 alla 50

69.900
PANTALONE UOMO classico, in pura [illegible], armatura Cover, colore grigio antracite, blu o verde, taglia: dalla 48 alla 58

PANORAMA
TORINO Strada per Settimo 371 - Tel. 011/2230811

SCUOLE DI DANZA E RECITAZIONE

ARTEDRAMA - TEATRANZA. Scuola [redacted] teatro diretta da Maurizio Babuin. Sono aperte [redacted] iscrizioni. Tel. 645.740.

ERBA. Arte in Scena - Laboratorio di pittura, musica, canto, ritmo e poesia, per la realizzazione di uno spettacolo interdisciplinare. Corsi trimestrali da ottobre a giugno. Inf. 661.5447.

GRM. Scuola di teatro, direzione Giovanni Moretti, Alfonso Cipolla. Tel. 0360 457.237.

LO ZODIACO. Scuola di teatro professionale diretta da Bonato Liprandi. Inizio corsi 14/10. Inf. tel. 382 6464.

SCUOLE DI MUSICA

CENTRO JAZZ TORINO. Iscrizioni ai corsi di musica. Tutti gli strumenti, canto e tecnica vocale. Tutti i livelli. Inf. via Pomba 4, tel. (011) 884.477.

RITROVI

AL BAGATELLE: Al venerdì musica di tutti i generi, volumi moderati.
AMERICA 447 7171. Stasera ore 22 si ricomincia! Che festa!
ARLECCHIN[redacted]. Domani riapertura.
CHALET 668 9777. Ore 21,30.
CLUB 84. 15,30 e 21 Rocky e la sua band. Ore 21 festa delle donne.
DU PARC «LA TERRAZZA» 521 52 75. Fra colori, luci e fiori, ballare è un vero piacere, ore 21 I Teorema.
GARDENLU' str. Valsalice 4, tel. 660.3443. 21 Frasca.
LA LUCCIOLA c. Taranto 206, tel. 200 097. 15 d.j.; 21 G. Romeo ingr. libero.
LE ROI GIARDINO. Ore 21 Dopo 70 anni di divertimento continua.
MITHO DANCING. Ore 21 serata da non perdere, la grande orchestra di Beppe Carossa P.; liscio Torinese tel. 965 7592.
PATIO - INVIDIA 561 4241. Ore 22,30.
TANGO SALA DANZE. Sera ore 21 orch. Lory Dance.

GALLERIE E MUSEI

DAVICO. Sei Shamiri.
FOGLIATO: Les Avant Derniers.
PIRRA. Oggi inaugurazione grandi Maestri post-impressionisti Russi Vladimir Joukov opere dal '48 al '95.
RUBY BELLAUDI ANTICHITA' (0121) 755.48 Pinerolo via Rimembranza 24.
SALA DELLE ARTI Collegno. Personale Giuseppe Grosso [redacted] 12 [redacted] 28/9 tutti i giorni 16-19 festivi 10-12 e 16-19.
VALENZA Centro Comunale di Cultura piazza XXXI Martiri 1 - Mostra di Titti Garelli. Fino al 12 ottobre. Orario feriali 9-12,30 / 15-19; sabato e festivi 9,30 12,30 e 16 18,30.

ASSOCIAZIONE PIEMONTESE GALLERIE ARTE MODERNA

BERMAN: R. Candellan.
MICRO': Edoardo Giubercbio.

ERBA

IL FILM CHE A VENEZIA HA RACCOLTO APPLAUSI A SCENA APERTA

OGGI LUX E FARO

Palma d'oro a Sean Penn
migliore attore protagonista al Festival di Cannes 1997

OGGI AMBROSIO E STUDIO RITZ

LA AMANO DA IMPAZZIRE TUTTI E DUE
Un triangolo sentimentale dove amore e follia non si distinguono

OGGI AL CRISTALLO

STRESSATI dal telefono
STRESSATI dal lavoro
STRESSATI dalle donne...
...prendetevela comoda!!!

DA OGGI AL KING

SUCCESSO AL DORIA

E DA OGGI ANCHE AL CHARLIE CHAPLIN 1

CAPITOL e EMPIRE

DAL 2 AL 7 FEBBRAIO '98

LA STAMPA TORNA A SCUOLA

con il progetto didattico che, a complemento della normale programmazione, [redacted] otto anni favorisce tra gli studenti delle scuole medie e tra quelli del biennio delle superiori la lettura del giornale, introducendolo in classe come vera disciplina.

LA STAMPA IN CLASSE è collegato ad analoghe iniziative avviate a livello internazionale [redacted] sigla NIE (Newspaper in Education). Per gli studenti delle medie consiste nello svolgimento di esercizi per arrivare ad una lettura critica del giornale. Per gli studenti – del solo biennio – delle superiori, altri esercizi sono il mezzo per arrivare a scrivere vari tipi [redacted] articolo.

L'insegnante che desidera aderire al progetto dovrà [redacted]pilare [redacted] precisione il tagliando che [redacted] pubblicato qui verso fine ottobre. Tale tagliando dovrà essere inviato unicamente **tra l'1 e il 20 novembre**, a scuola già avviata, in modo da avere chiari il numero degli alunni partecipanti, delle copie da acquistare, dell'indirizzo preciso e dettagliato dell'edicola dove avverrà l'acquisto. Entro fine dicembre invieremo all'insegnante gratuitamente a scuola, con [redacted] spiegazione dettagliata dell'iniziativa, il materiale per lo svolgimento degli esercizi che **prevedono la consultazione quotidiana [redacted] LA STAMPA dal 2 al 7 febbraio [redacted]**

Egli dovrà solo ricordare di fare acquistare le copie del giornale ai suoi studenti (una copia ciascuno o ogni due), ogni giorno, nei giorni sopra indicati.

LA STAMPA IN CLASSE '97/'98

Per informazioni: La Stampa in Classe - Tel. 011/656.16.07 - 656.33.51 Numero Verde 1678-62005

I SERVIZI *in Città*

NUMERI UTILI
Vigili del Fuoco 115
Carabinieri 112
Sede centrale 55.191
Polizia [redacted]
Questura centrale 55.881
Prefettura 55.891
Vigili urbani 460.60.60
Polizia stradale 56.401
Corpo Forestale incendi boschivi 1678/07.091
Poste e Telegrafi 160 via Alfieri 10 domenica e festivi 8,30-19

SALUTE
Guardia medica. Gratuito notturno 57.47
Croce rossa, servizio generico e pediatrico, ore 8-24, a pagamento 24.45.411
Croce verde Servizio pediatrico a pagamento [redacted]
Centro antiveleni 663.76.37
Pronto [redacted]corso dentistico, Molinette, (20-23)
Guardia ostetrica perm. S. Anna, 313.44.44; Maria Vittoria, 43.93.111, Mauriziano 50.801.

AMBULANZE
E[redacted]ambulanze 118; **Soccorso urgente** 118; **Croce Rossa** 280.333; **Croce verde** 54.90.00; **Croce bianca** 317.71.27

INFERMIERI
Aaido 54.04.69; **Aair** 957.64.48; **Alpes** 0337 22.94.80; **Aldasoro** 63.01.56; **Alpi** 59.96.96; **Ancora** 568.33.44; **Asido** 33.13.01; **Aldai** 50.23.96; **Auxilium** 771.29.80, **Ares** 0337.220.250; **Cesad** 433.63.57; **Spi** 242.19.04; **Cr. bianca** 663.19.02; **Piccole serve** 660.32.63; **Siado** 437.17.30.

SOLIDARIETA'
Ass. [redacted] **Ospedalieri** 319.89.18 / 319.76.34; **Ass. G. Adelina contro la malasanità,** 0360 / 55.41.20; **C. Cardiopatici,** 43.64.873; **Epi '76** (epilessia), 533.496; **Fed. Sportiva Disabili,** 52.11.261; [redacted] (051) 48.10.48; **Tel. Azzurro emer.** [redacted]; **Tel. amico** 319.52.52; [redacted] Ciscat, 53.38.62; **La Tenda** (stranieri) 56.22.165; **Bartolomeo & C.** 53.48.54; **Sermig** 436.85.66; **Amnesty Int.** 817.05.30; **Informagay** 43.65.000; **Gruppo Abele** 814.27.11; **Agedo** (Ass. genitori di omosessuali) 521.11.16; **Apice** (epilessia) 31.80.623; **Anapaca** (malati cancro) 436.03.52; **Telesoccorso** 341.144; **Lotta AIDS** 43.61.043; **Gruppo AIDS** 43.64.749; **Città Insieme** 590.225; **S.O.S. donna** (abbandono neonali) 167-231.310; **S.O.S. Vita** 1678-13.000; **Tel. Rosa** 530.666; **Serv. emergenza anziani** lun-mer-ven pom. e mar-gio-sab mat. 436.60.13; **Telesenior** (anziani) 167/23.12.92; [redacted] **d'Argento** 1678-68.116. [redacted] **Osteoporosi Piemonte** 561.22.99 ore 10-12; 15-17. **Harvest** (tossicod.) 898.00.63. **Ass. Le Patriarche** (tossicod.) 167-012.729.

MUNICIPIO 442.11.11
Certificati a domicilio
prenotazioni 436.01.66
inf. documenti 442.51.04
Telefono Viola 436.77.00

ANIMALI
Canile munic. 262.12.16
Lega dif. gatto 581.8733
Protez. animali 812.28.94
canile 262.03.97
Lega difesa cane [redacted]
Usl, serv. vet. 660.39.46

AUTO E STRADE
Soccorso stradale Aci 116
Europ assistance 53.06.55
[redacted] 167.019152
Battello sul Po 883.010
Ristotram 57641
Tran. Superga 898.0211

AEROPORTI
Caselle 56.76.361
Terminal 433.25.25
Milano 02.74.851
[redacted] di sera: P. Nuova; Belgio 4; G. Bruno 82; Filadelfia 57; Cibrario 19; Rivoli 11; Sabotino 8; Flochetto 23; Ferrucci 38; Nizza 193; Napione 31; Dema 236/c; G. Cesare 81; Ormea 15; G. Barolo 5; Trapani 36. p. Castello; c. Orbassano 92.

BENZINAI Servizio notturno: **Agip,** p. S. Gabriele da Gorizia; **Ip,** c. Giulio Cesare 220, c. Casale 292, l.go Palermo, str. Altessano 160; **Api,** Vercelli-ponte Stura; **Q8,** c. Giulio Cesare 278. **Esso** c. V. Emanuele 125. **Moncalieri,** corso Trieste.

EDICOLE P.za C. Felice, hotel Ligure (ore 1); v. Nizza 1; c.so V. Emanuele-via Lagrange; c.so V. Emanuele-p.za C. Felice; p.za Statuto 15.

F[redacted] DI [redacted] Orario 7-19,30 atrio stazione **Porta Nuova.** Orario: 9-19,30 (dalle 12,30 alle 15 a battenti chiusi): **c. Regina Margherita 256; v. S. Marino 69; p. Carignano 2; v. Monginevro 57; v. Ponzio 1; v. Borgaro 103; c/o FFSS Porta Nuova; l. Brescia 47; v. del Carmine 1 ang. p. Savoia; p. Vittorio Veneto 11; v. Nizza 115; v. Pio VII 164/C; c. Vercelli 195; c. Francia 212.**

FARMACIE DI NOTTE (19,30-9) **c. V. Emanuele 66; via Oropa 69; v. Nizza 65; p. Massaua 1.**

TRAME

[redacted] UOMINI. Drammatico. L'esordio al- [redacted] regia [redacted] produttore Claudio Bonivento ricostruisce l'attività criminale di un boss della Milano Anni Settanta. Ne è protagonista Claudio Amendola [Eliseo rosso]

AIR FORCE ONE. Azione. Harrison Ford impersona il presidente degli Stati Uniti preso in ostaggio sul suo aereo da un gruppo di terroristi. Dirige Wolfgang Peter- [redacted] («La storia infinita») [Faro, Lux]

[redacted] KARENINA. Drammatico. Dall'opera di Tolstoj, la storia della bella Anna Karenina (Sophie Marceau) che, sposata, s'innamora di un giovane ufficiale della cavalleria nella Russia del 1800 [Lilliput]

[redacted] POWERS. Comico. Un famoso fotografo [redacted] moda degli Anni Sessanta de- [redacted] farsi ibernare. Trent'anni dopo vie- [redacted] scongelato per riprendere l'attività di spia: deve contrastare il nemico storico dottor Evil [Adua 200]

IL BAGNO TURCO. Drammatico. Sposati [redacted] 10 anni, Marta (Francesca D'Aloja) e Francesco (Alessandro Gassman) sono stanchi del loro rapporto. Lui si reca a Istanbul in quanto ha ricevuto in eredità [redacted] bagno turco; nella città conosce un giovane che gli cambierà la vita. [Erba 2]

[redacted] & [redacted] Fantasy. Quarto capitolo della saga cinematografica imperniata sull'eroe dei fumetti, vede Batman opposto al pericoloso Mr. Freeze. Lui è George Clooney, nel ruolo del cattivo Arnold Schwarzenegger [Ambrosio 3, Ideal]

IL CICLONE. Commedia. La tranquilla vita [redacted] un paesino in Toscana viene messa in subbuglio dall'arrivo [redacted] una compagnia di flamenco di Madrid. [Erba 1]

[redacted] Azione. Cameron [redacted] (Nicholas Cage) è un detenuto scarcerato per buona condotta in viaggio su un aereo che trasferisce alcuni fra i più pericolosi criminali del sistema penale americano pronti ad impadronirsi del velivolo. [Empire, Capitol]

CONSIGLI PER ACQUISTI. Commedia. A tre anni [redacted] distanza [redacted] «Strane storie», Sandro Baldoni propone una satira sulla pubblicità attraverso i tentativi di un «creativo» di lanciare [redacted] mercato un nuovo cibo per cani. [Charlie Chaplin 2]

[redacted] DI UN CRIMINE. Thriller. Catherine Deneuve interpreta un'analista infantile che prende [redacted] un bambino [redacted] tendenze omicide. [Centrale]

[redacted] CRONICI. Commedia. Sam (Matthew Broderick), astronomo in una cittadina [redacted] Midwest, e Maggie (Meg Ryan), fotografa newyorkese, s'incontrano e [redacted] spiando i loro [redacted] fidanzati Anton e Linda, ora conviventi. Entrambi vogliono vendicarsi. [Chaplin 1, Doria]

L'ISOLA PERDUTA. Fantastico. Rifacimento del celeberrimo «L'isola [redacted] dottor Moreau» tratto dal racconto di H.G. Wells, il film s'impernia sugli esperimenti genetici del dottor Moreau. [Nazionale 2]

JURASSIC [redacted] - IL MONDO [redacted] Fantasy. Ritornano i dinosauri creati dalla fantasia di Steven Spielberg. [redacted] studioso (Jeff Goldblum) viene incaricato [redacted] studiarli su un'isola [redacted] un [redacted] di [redacted] catturarli [Ambrosio Uno, Arlecchino, Ciak, Fiamma, Olimpia Uno]

LEZIONI DI TANGO. D'autore. Dalla regista [redacted] «Orlando» Sally Potter, [redacted] storia di [redacted] e tango sulla musica firmata da Astor Piazzolla [Massimo Uno]

NELLA SOCIETA' [redacted] Commedia drammatica. Film indipendente [redacted] racconta di due colleghi frustrati mandati a lavorare [redacted] mese e mezzo nella succursale della loro azienda. Lasciati [redacted] fidanzate, decidono di individuare [redacted] ragazza da corteggiare e [redacted] far soffrire [Olimpia 2]

OVOSODO. Commedia. Premio della giuria [redacted] Mostra di Venezia, il film descrive l'approccio del giovane Piero con il «mondo degli adulti». [Eliseo Grande, Nazionale 1]

PORZUS. Drammatico. Presentato alla Mostra di Venezia fra [redacted] polemiche, il film ricostruisce una delle pagine [redacted] della Resistenza: la strage [redacted] Porzus, con alcuni combattenti considerati traditori e uccisi [redacted] loro compagni. [King]

[redacted] ASSOLUTO. Thriller. Clint Eastwood è un ladro professionista che, durante una rapina, assiste a un omicidio in cui è implicato il presidente degli Stati Uniti (Gene Hackman). [redacted] romanzo di [redacted] Baldacci Ford. [Kong]

SCREAM. Thriller. Un serial killer agisce seguendo [redacted] sua passione per le pellicole dell'orrore, le sue vittime sono i giovani di una cittadina americana. [Vittoria]

SHE'S SO LOVELY. Drammatico. [redacted] (Sean Penn) e Maureen (Robin Wright) si amano, quando un vicino aggredisce [redacted] sua donna, [redacted] reagisce con violenza e finisce in galera. Dopo dieci anni, torna a casa e scopre che Maureen si è sposata con Joey (John Travolta). [Ambrosio 2, Studio [redacted]]

STRESSATI. Commedia drammatica. Due amici trentenni (li interpretano Daniele Liotti e Gianmarco Tognazzi) sono in crisi: hanno problemi sul lavoro, con le donne e gli amici. [Cristallo]

[redacted] DA MORIRE. Musical. Acclamato all'ultima Mostra di Venezia, il musical sulla mafia girato dalla giovane [redacted] Torre s'incentra sulle vicende di un piccolo boss palermitano. La colonna sonora è di Nino D'Angelo. [Adua 400, Eliseo Blu]

TWIN [redacted] Drammatico. Prodotto dal regista [redacted] «Trainspotting» Danny Boyle, il film descrive le avventure criminali dei fratelli Lewis. [Etoile]

IL VIAGGIO DELLA SPOSA. Commedia. Nell'Italia del 1600, una contessa (Giovanna Mezzogiorno) viene accompagnata dal fido e rozzo stalliere (Sergio Rubini) dal promesso sposo. La regia è dello stesso Rubini. [Romano]

La compagnia si trasferisce nel rinnovato «Astra» e sceglie i classici

Gruppo della Rocca, è vita nuova

Dall'11 novembre «Cantiere di fine millennio»

Un cartellone tutto dedicato ai classici, quello che il Gruppo della Rocca ha presentato ieri, con una conferenza stampa ed un happening ai «Reddocks». La stagione '97-'98 del Teatro Adua è quella [redacted] commiato: dall'anno prossimo il Gruppo si trasferirà nel ristrutturato Astra. In attesa di traslocare dalla sala di corso Giulio Cesare (tel. 850.579), [redacted] pagnia sceglie i classici, sia in tema [redacted] produzioni che di ospitalità. Le «certezze» di testi-monumento di diversa epoca: ma anche i «rischi» di [redacted] ricognizione d'autore dove la drammaturgia contemporanea s'interseca al dettato originale del testo. Un teatro d'oggi capace, insomma, di «assorbire e restituire l'inesauribile energia dei grandi [redacted] e dei grandi autori» come spiega il direttore organizzativo del Gruppo, Emilio Russo.

Sparisce, dunque, la programmazione di monologhi e dialoghi contemporanei in sala Mariani, per fare spazio ad [redacted] cartellone di maggior respiro ed ambizioni, che include otto titoli (abbonamento a 120 mila lire o, per cinque serate, a 105 mila). Si comincia, dall'11 al 21 novembre, con una nuova produzione [redacted] Gruppo, inserita nel progetto «Cantiere di fine millennio: ricognizione triennale sugli autori rivoluzionari del '900». In scena, «Il pellicano» [redacted] Strindberg diretto da Mario Missiroli ed interpretato da Ilaria Occhini, Patrizia Zappa Mulas, Michele Di Mauro e Pietro Bontempo «Una storia borghese, oscena, deprimente e miserabile come questa avrebbe dovuto scriverla Zola, in termini cocenti e appassionati Strindberg, invece, e di [redacted] crudeltà che nega la commozione, il suo sguardo sbarrato [redacted] Medusa è senza lacrime», commenta [redacted] Missiroli.

Altra produzione del Gruppo (dal [redacted] aprile [redacted] 20 maggio) è «Aspettando» da Beckett, secondo drammaturgia di Gian Luca Favetto e regia di Giampiero Solari: tra gli interpreti. Di Mauro, Oliviero Corbetta e Beppe Rosso. Primo spettacolo ospite, dal 22 al 27 novembre, è «Rudens-La fune» di Plauto, con Flavio Bucci, diretto da Alvaro Piccardi. A febbraio, «Chisciotte» [redacted] Luciano Nattino, tratto da Cervantes e proposto dal Living Theater/Casa degli Alfieri per la regia di Judith Malina. la storica formazione americana ed il gruppo astigiano [redacted] contro «giganti e mulini a vento della convenzionalità teatrale». Segue «Il misantropo» molieriano secondo i Teatri Uniti (regia di Toni Servillo). A febbraio, Leo De Berardinis dirige ed interpreta «King Lear 1» da Shakespeare. tragedia dell'errare. Ancora in cartellone, «Sguardo occidentale» dell'Opera di Pechino-Teatro Akròama e diretto da Lelio Lecis e «Medea» di Euripide con Patrizia Milani.

Patrizia Milani in una scena della «Medea» [redacted] Compagnia Teatro Stabile [redacted] Bolzano

Silvia Francia

PRIME VISIONI

• LOCALI DOTATI DI ARIA CONDIZIONATA

[redacted] * c.so G. Cesare 67. Tel. 856.521 [redacted] **Powers**, di M. Jay Roach con Elisabeth Hurley, Mike Myers. Or.: 18; 18,10; 20,20; 22,30. Ingr. pom. 7000; sera 11.000.

ADUA 400 * corso [redacted] Cesare 67. Telefono 856.521. **Tano** [redacted] R. Torre con C. Guarino, E. Paglino. Or.: 16; 17,40; 19,10; 20,50; 22,30. Ingr. pom. 7000; sera 11.000.

AMBROSIO MULTISALA 1 * c. V. Emanuele [redacted], tel. 547007. **Il mondo perduto -** [redacted] **Park** di S. Spielberg. Or.: 15; 17,30; [redacted] 22,30. Pom. [redacted], Cinecard 5000, [redacted] 12.000, Cinecard [redacted]

AMBROSIO [redacted] **2** * c. V. Emanuele 52, tel. 547.007. [redacted]**'s so Lovely -** [redacted] **carina** di [redacted] Cassavetes. Or.: 15,30; 17,50; 20,10; 22,30. Pom. 7000 Cinecard 5000, sera 12.000 Cinecard 10.000

[redacted] **MULTISALA 3** * c. V. Emanuele 52, tel. 547.007. **Batman & Robin**, di J. Shumacher, con A. Schwarzenegger. Or.: 15; 17,30; 20; 22,30. Pom. 7000, Cinecard 5000, sera 12.000, Cinecard 10.000

ARLECCHINO c. Sommeiller 22, t. 581.71.90. **Il mondo perduto - Jurassic Park**, di S. Spielberg con J. Goldblum, J. Moore, P. Postlethwaite. Or.: 15; 17,30; 20; 22,30. Ingr. pom. 7000, sera 11.000.

CAPITOL via San Dalmazzo 24 [redacted]. 540.605. **Con Air**, reg. S. West con N. Cage, J. Malkovich, J. Cusak. Or.: 15,45; 18; 20,15; 22,30. Ingr. pom. [redacted]; sera 11.000.

CENTRALE * via C. Al[redacted] 27. T. 540.110. **Genealogia di un crimine**. [redacted] R. Ruiz con Catherine Deneuve, M. Piccoli, A. Seweryn. [redacted] 15,30; 18,30; 20,30; 22,30. Ingr. pom. [redacted], sera 11.000; Alace [redacted].

C. CHAPLIN 1 v. Garibaldi 32/E. T. 436.0723. [redacted] **cronici**, [redacted] G. Dunne con M. Ryan, M. Broderick. Or.: 16; 18,10; 20,20; 22,30. Ingr. pom. 7000; sera 11.000.

C. CHAPLIN 2 via Garibaldi 32/E. T. 436.0723. **Consigli** [redacted] **gli acquisti**, di S. Baldoni con E. Fantastichini, S. Cohen. Or.: 15,50; 17,35; 19,20; 21,05; 22,50. Ingr. pom. 7000; sera 11.000.

[redacted] c. G. Cesare 105 [redacted]. 232.029. **Il mondo perduto - Jurassic Park**, di S. Spielberg con J. Goldblum, J. Moore, P. Postlethwaite A. Howard. Or.: 15; 17,30; 20; 22,30. Ingr. pom. 7000; sera 11.000.

CRISTALLO v.a Gotto [redacted]. 650.71.00. **Stressati**, reg. M. Cappelloni, G. M. Tognazzi, M. Wertmuller, E. Milio. Or.: 16,30; 18,30; 20,30; 22,30. Ingr. [redacted]. 7000; sera 11.000

[redacted] via Gramsci 9 [redacted]. 542.422. **Innamorati cronici**, [redacted] Griffin Dunne, con Meg Ryan, Matthew Broderick. Or.: 16; 18,10; 20,20; 22,30. Ingr. pom. 7000; [redacted] 11.000

ELISEO GRANDE * p.za Sabotino. [redacted]. 447.52.41. **Ovosodo**, di P. Virzì con E. Gabriellini, N. Braschi. Or.: 16; 18,10; 20,20; 22,30. Ingr. pom. 7000; sera 11.000.

ELISEO BLU * p.za Sabotino. Tel. 447.5241. **Tano da morire** di R. Torre con C. Guarino, [redacted] Paglino. Or.: 16; 17,40; 19,20; [redacted]; 22,40. Ingr. pom. 7000; sera 11.000.

Schwarzenegger in «Batman & Robin»

ELISEO ROSSO * p. Sabotino [redacted] 447.5241 [redacted] **uomini** di Claudio Bonivento [redacted] C. Amendola, E. Fantastichini, V. Pivetti. Or.: 16; 18,10; 20,20; 22,30. Ingr. pom. 7000; [redacted]

EMPIRE * p. V. Veneto [redacted] 817.1642. **Con Air**, re[redacted] Simon [redacted] Nicholas Cage, John Malkowich, John Cusak. Or.: [redacted]; 18,10; 20,20; 22,30. Ingr. pom. 7000, [redacted] 11.000; Alace 8000.

ERBA 1 * c. Moncalieri 241. Tel. 661.54.47. [redacted] **ciclone**, con L. Pieraccioni, L. Forteza, [redacted] Estrada. Orario: 20,30; 22,30. Ingr. 11.000, [redacted]. 8000.

ERBA 2 * c. Moncalieri 241. Tel. 661.54.47. **Il bagno turco**, di F. Ozpetek con A. Gassman, F. D'Aloia. Orario: 20,30; 22,30. Ingr. 11.000; rid. 8000

ETOILE v. Buozzi, ang. v. Roma. Tel. 530.353 [redacted] **Town**, regia [redacted] Allen con Dougary Scott, Dorien Thomas, Sue Roderick. Or.: 16; 18,10; 20,20; 22,30. Ingr. pom. [redacted]; sera 11.000

[redacted] via Po 30, tel. 817.3323. **Air Force One** [redacted] Petersen con H. Ford, [redacted] dman, [redacted] Close. Or.: [redacted] 22,30. Ingr. 11.000

FIAMMA [redacted] Trapani 57 [redacted] 385.20.57. **Il mondo perduto - Jurassic** [redacted], di S. Spielberg con J. Goldblum, J. Moore, P. Postlethwaite A. Howard. Or.: 15; 17,30; [redacted]; 22,30. Ingr. pom. 7000, sera 11.000

[redacted] c. Beccaria 4. Tel. 521.4316. **Batman** [redacted] **Robin**, regia J. Schumacher con A. Schwarzenegger, G. Clooney, U. Thurman, C. O'Donnell. Orario: 15; 17,30; 20; 22,30. Ingr. pom. 7000, sera 11.000.

[redacted] via Po 21. Tel. 812.5996. **Porzus**, reg. E. Martinelli con G. Boschi, G. Cederna. Or.: 16; 18,10; 20,20; 22,30 [redacted] pom. 7000; sera 11.000; Alace 8000

KING * via S. Teresa 5. Tel. 534.614. **Potere assoluto** di e con Clint Eastwood, Gene Hackman. Or.: 15,30; 17,50; 20,20; 22,40. Ingr. pom. 7000; sera 11.000; Alace 8000

LILLIPUT via XX Settembre 15 bis. Tel. 537.100. **Anna Karenina** regia B. Rose con S. Marceau, S. Bean, A. Molina, M. Kirshner, J. Myhre. Or.: 14,50; 16,45; 18,40; 20,35; 22,30. Ingr. pom. 7000; sera 11.000

LUX Galleria San Federico. Tel. 541.283. **Air Force One**, di W. Petersen con H. [redacted]. [redacted] Oldman. Or.: 15,15; 17,40; 20,05; 22,30. Ingr. pom. [redacted] sera 11.000

MASSIMO 1 * v. Montebello 8. T. 817.10.48. [redacted] **tango - The Tango Lessons**, [redacted] Sally Potter, Pablo Veron, Carolina [redacted] Or.: 16,30; 18,30; 20,30; 22,30. Ingr. pom. 7000, [redacted] 11.000

NAZIONALE 1 * v. Pomba 7. Tel. 812.4173. **Ovosodo** di P. Virzì con E. Gabbriellini, N. Braschi. Or.: 16; 18,10; 20,20; 22,30. Ingr. pom. 7000, sera 11.000

NAZIONALE 2 * via Pomba 7. T. 812.41.73. **L'isola perduta** di John Frankenheimer con Marlon [redacted]. Val Kilmer. Or.: 16; 18,10; 20,20; 22,30. Ingr. [redacted] 7000, sera 11.000.

[redacted]

AGNELLI via P. Sarpi 111/A, tel. 612.136. Domani e domenica **Shine**. Seguiranno **Il paziente inglese - Il santo - Kolya**. Ingr. 7000. Alace 6000, rid. [redacted]. 2 film 12.000.

ESEDRA v. Bagetti 30, 447.42.62. Riapertura 4/10 con il cartoon **Balto** e **Il Santo**, con Val Kilmer. Nel fine settimana successivo saranno proiettati [redacted] **La Carica dei 101** e **Jerry Maguire**.

FREGOLI p.za S. Giulia 2 bis, tel. 812.23.12. Chiusura estiva. Da settembre gli abbonamenti per il cinema in lingua originale inglese, spagnola e tedesca e per le rassegne cinematografiche

LANTERI c.s. G. Cesare 80, tel. 284.134. Sabato e domenica: **La carica dei 101 - Questa volta la magia è vera**, con G. Close. Or.: 15,30; 17,15; 19,10; 21,30.

CARDINAL MASSAIA [redacted] via Cardinal Massaia 104. VEDI TEATRI

MONTEROSA via Brandizzo 65, tel. 284.028. Sabato 20 e domenica 21, ore 21 **Il Santo**, dom. 21 ore 15, 17, 19 **Dragonheart**. L. 7000; rid. 5000; abb. 2 film [redacted]

ASSOCIAZIONI

[redacted]

CENTRE CULTUREL FRANÇAIS via Pomba 23, tel. 562.33.13. Aperto dalle 9 alle 20. Iscrizioni immediate ai corsi di lingua francese annuali e intensivi [redacted] Jean-Michel [redacted] **Elogio di** [redacted] (fino al 10 ottobre)

MUSEO DEL CINEMA

MASSIMO DUE. V. Montebello 8, tel. 817.1048. **Il club dei 39**, di A. Hitchcock (v.o.). Ore 16,30 **Vienna di Strauss** di A. Hitchcock (v.o. trad. sim.), ore 20,30 **Il prigioniero di Amsterdam**, di A. Hitchcock con J. McCrea ore 18,30; 22,30. Ingr. [redacted]

MASSIMO TRE. V. Montebello 8, t. 817.10.48. **La scuola di Wilanderi** di E. Lodoli con L. Forte ore 16,15; 20; 22,30. **Matilda**, di A. De Lillo e G. Magiulo con S. Orlando ore 18,30. **La vita a volo d'angelo**, di R. Torre, con N. D'Angelo, [redacted] Foli. Ore 21,45. Ingr. [redacted]

OLIMPIA 1 * via Arsenale 31. Tel. 532.448. **Il mondo perduto - Jurassic Park** di S. Spielberg con J. Goldblum, J. Moore, P. Postlethwaite A. Howard. Or.: 15; 17,30; 20; 22,30. Ingr. pom. 7000, sera 11.000

OLIMPIA 2 * [redacted] Arsenale 31. Tel. 532.448. **Nella società** [redacted] **uomini**, di N. Labute con A. Eckhart, S. Edwards, M. Malloy. Or.: 16,15; 18,20; 20,25; 22,30. Ingr. pom. 7000, sera 11.000

[redacted] Galleria Subalpina. Tel. 562.01.45. **Il viaggio della sposa** di e con S. Rubini, G. Mezzogiorno. Or.: 16,15; 18,20; 20,25; 22,30. Ingr. pom. [redacted] sera 11.000.

STUDIO RITZ v. Acqui 2. Tel. 819.01.50. **She's so Lovely**, reg. [redacted] Cassavetes con S. Penn, J. Travolta, [redacted] Wright. Or.: 16; 18,10; 20,20; 22,30. Ingr. [redacted] 7000, [redacted] 11.000

[redacted] Roma 336. Tel. 562.1789. **Scream**, [redacted] Wes Craven [redacted] Drew Barrymore, David Arquette, Neve Campbell. Viet. Min. 14. Or.: 15,45; 18; 20,15; 22,30. Ingr. pom. 7000, sera 11.000

[redacted]

ALEXANDRA via Sacchi 18. Tel. 562.1293. **Odore di coppie bollenti** [redacted] Eva Orlowski, Robert Malone. Orario [redacted] 14,30, ultimo 22,30. Da lunedì a venerdì int. 8000, rid. 7000, anziani 5000

[redacted]**ORA** via Chiesa della Salute 77/b. Telefono 210.985. [redacted] **bestiali per giovani campagnole**, regia [redacted] Angel, con Rosari Graziosi, Lia Soul, Nikita. Vietato minori 18 anni

[redacted] Principe Oddone 31. Tel. 484.621. **Il casinò dei piaceri - Top shocking 100**, con Olivia Del Rio. [redacted] ap. 10,30, ultimo 22,30; festivi ap. 14,30, ultimo 22,30

HOLLYWOOD corso Regina Margherita 106. Telefono 521.23.65. **Tre** [redacted]**... sul biliardo**, con Maeva. Orario: feriali no stop dalle 10, ultimo 24; festivi apertura 14,30, ultimo [redacted]

MAFFEI [redacted] Principe Tommaso 5. Tel. 655.334. [redacted] visione **I racconti hard della moglie del vicino**, con Aja, Cristoper Clark. Or.: ap. 10,30, ultimo 22,30

[redacted]**POL** via Principe Tommaso 6. Telefono 650.5470. **Prendi la mia amica - Bizarre extreme** [redacted], con Olivia Del Rio. Orario feriali apertura 10,30, ult. 22,30; festivo ap. 14,30, ult. 22,30.

REGINA corso Regina Margherita 123. [redacted] 436.2092. **La pretty vedova supersexy**, [redacted] Priscilla. Orario: ap. 15, ult. 22,30

[redacted] **BLUE** via San Donato 40. Telefono 487.765. **Inonda il mio corpo** con Rocco Siffredi. Ap. 15, ultimo 22,30. Ingresso 7000

[redacted] Nizza 170. Telefono 696.36.17. [redacted] visione **Discesa dall'inferno** con Rocco Siffredi, Barbarella. Orario: ap. 15, ultimo [redacted]. Da lunedì a venerdì ingresso 8000, ridotto 7000, [redacted] 5000

ZETA SEXY MOVIE via Cibrario 88. Telefono 749.2907. **Le alcove proibite** (parte seconda), con Anita Rinaldi e Maria [redacted]. Orario: ap. 15, ultimo 22

FUORI CITTA'

AVIGLIANA
CORSO: Jurassic Park Il mondo perduto

BARDONECCHIA
SABRINA: chiuso

BUSSOLENO
NARCISO: She's so Lovely

CARMAGNOLA
MARGHERITA: She's so Lovely

CASCINE VICA
DON BOSCO DIGITAL: riposo

CHIERI
[redacted] **Air force One**
UNIVERSAL: Jurassic Park Il mondo perduto

CHIVASSO
[redacted]**: She's so Lovely**
MODERNO: Batman e Robin
POLITEAMA: Con Air

CIRIE'
NUOVO: Batman e Robin

COLLEGNO
PRINCIPE: Air Force One
REGINA UNO: Jurassic Park Il mondo perduto
REGINA DUE: She's so Lovely
STAZIONE: Innamorati cronici
STUDIO LUCE: Scream

CONDOVE
CONDOVESE: [redacted]

CUORGNE'
MARGHERITA: Air Force One
PERONA: Innamorati cronici

GIAVENO
CINE T. S. LORENZO: chiuso

GRUGLIASCO
[redacted]**: Porzus**

IVREA
ABCINEMA: chiuso
BOARO: Jurassic Park Il mondo perduto
POL[redacted]**A: Twin Town**

LEINI'
AUDITORIUM: [redacted]

MONCALIERI
K. K. CASTELLO: Jurassic Park Il mondo perduto

NONE
EDEN: riposo

PIANEZZA
LUMIERE: [redacted]**he's so Lovely**

PINEROLO
HOLLYWOOD: Air Force One
RITZ: She's so Lovely
MULTISALA ITALIA 200: Scream
MULTISALA ITALIA 500: Il mondo perduto - Jurassic Park

RIVOLI
GIOIELLO: Il mondo perduto - Jurassic Park

SAUZE D'OULX
SAYONARA: chiuso

SESTRIERE
FRAITEVE: chiuso

SUSA
CENISIO: non pervenuto

[redacted] **P**[redacted]
TRENTO: Hamlet

VALPERGA
AMBRA: Il mondo perduto

TEATRI

TEATRO REGIO. Stagione d'opera 1997/98. Fino a venerdì 26/9 sono in vendita i nuovi abbonamenti a 9 e 10 spettacoli. Inaugurazione il 21/10 con **Samson et Dalila** di Saint-Saëns. Domani ore 15 il Regio dietro le quinte visita guidata al teatro. Inf. biglietteria ore 10.30-18. Tel. 8815.241/242

PICCOLO REGIO «G. PUCCINI» Fino al 23/9 al Teatro Regio **Tamerlano** di G. Friedrich [redacted] Orchestra [redacted] Teatro Regio. Corrado Rovaris direttore, regia Giorgio Gallione. Con Maria José Trullu, Sara Mingardo, Furio Zanasi, Patrizia Ciofi. Biglietteria ore 10.30-18 tel. 8815.241/242

ADUA. Corso Giulio Cesare 67. Tel. 248.2276 248.7871. Oggi dalle ore 18 in poi a Reddocks via Valprato 68, Festa di stagione presentazione del cartellone. Abbonamenti 8 spettacoli L. 120.000, 5 spettacoli L. 105.000, 90.000, 70.000. Per inf. tel. 248.2276

ALFA TEATRO. Via Casalborgone 16/I. Domani ore 21 la comp. New Musical presenta **Il fantasma di Canterville**. Martedì 23 e giovedì 25 settembre ore 21. Serata di gala con presentazione della stagione teatrale [redacted] operetta, prosa, teatro ragazzi. Ingr. libero. [illegible] Per inf. tel. [illegible]

ALFIERI. Piazza Solferino 2, tel. 562.3800. Oggi ore 15.30 [illegible] **Ciò che uno ama** [illegible] Biglietteria [illegible]

AMORA. Via Chiesa Salute 77/b, tel. 210.985. Oggi spettacoli hard-core dal vivo con le più famose pornostar. Ingr. vietato ai minori di 18. Proiezione film orario 16. 21. [illegible]

ARALDO. Via Chiomonte 3. Giovedì 2 ottobre ore 21.15. Presentazione della stagione 1997-98 con gli attori del Teatro dell'Angolo [illegible] Per informazioni tel. 487.615

AUDITORIUM RAI. P. Rossaro. Orch. Sinf. Nazionale della Rai. Stagione Sinfonica 1997-98. Vendita nuovi abbon. turno rosso, blu, giallo. Abbonamenti «Giovani» da giovedì 25/9. Orario bigl. (Foyer dell'Auditorium) 10-18,30 sab. e dom. compresi. Inf. tel. 810.4653, 810.4961

CARIGNANO. Piazza Carignano 6. Dal [illegible] al 2 [redacted] ore vendita nuovi abbonamenti posto fisso Teatri Carignano e Alfieri. È in corso la vendita degli abbonamenti T.S.T. a 7 spettacoli [illegible] pensionati [illegible] Per informazioni biglietteria T.S.T. via Roma [illegible] domenica riposo [redacted] 517.6246

COLOSSEO. Via M. Cristina 71, tel. 669.8034. Campagna abbonamenti stagione 1997-98. Abbonamento Arcobaleno 8 spettacoli posto fisso. Abbonamento Mito Cabaret 7 spettacoli posto fisso. Arco + Mito 12 spett. posto fisso [illegible] cassa teatro orario 10-13; 15-19.

[redacted]. Corso Moncalieri 241, tel. 661.54.47. «Ridere - Nuovi abbonamenti» de «La grande prosa» [illegible] per la stagione teatrale 97-98. Il 2-3-4 ottobre alle ore 21.30 6° Festival Naz[redacted] del Cabaret con Claudio Lauretta, Beppe Braida. Informazioni tutti i giorni ore 9-19.

GIANDUIA TEATRO. Via Santa Teresa 5, telefono e fax 530.238. Ogni [redacted] su prenotazione recite scolastiche di **Gianduja al circo delle meraviglie** e **Cappuccetto Rosso** novità con i pupi siciliani **L'ira di Achille**, dall'opera di Omero. Per info [redacted] prossima stagione 1997-98 tel. e fax 530.238 [redacted] no. 9-13 e 14-19.

CONSERVATORIO GIUSEPPE VERDI. Orchestra [redacted] monica di Torino. Stagione Sinfonica 1997-1998. Rinnovo abbonamenti fino al 19 [redacted]. Prenotazione telefonica per nuovi abbonamenti dal 25-8 nuova sede in Vicolo San Lorenzo 1. Telefono (011) 436.0691 - 436.1340.

JUVARRA. Via Juvarra 15, tel. 537.087. Teatro Juvarra - Café Procope. Fino al 19 ottobre **Quei terribili meravigliosi terribili Anni 70**: incontri, dibattiti, concerti, spettacoli. Oggi ore 22.30 Tango Argentino con El Barrio. Apertura ore 19 [redacted] da martedì a domenica ore 16-19 tel. 532.087

[redacted]. Piazza Santa Giulia 2 bis, telefono 812.2312. CHIUSURA ESTIVA. Da settembre saranno disponibili gli abbonamenti in cartellone: prosa, cabaret, teatro [redacted] ragazzi, opere liriche, operette [redacted]

TEATRO NUOVO. C.s. M. d'Azeglio 17. Torino per la danza [redacted] Giulio [redacted] (15.9 e 20.9), Ramona De Saa (22/9 e 27/9), Andrea Aguila (29.9 e 1.10). Inform. 650.0253 - 650.0224

FEMINA SAX. Via Pomba 7, tel. 812.5368. Oggi spettacoli dal vivo **Erotic Live Show** con Vittoria [illegible] pornostar Laura Conti e l'attrice hard [redacted] Monteiro per la prima volta a Torino. Orario spettacoli 17.45 e 23.30. Ingr. vietato ai minori di 18 anni

[redacted] **ARTEDRAMA.** Via Palestro 9 [illegible] Metropolitana 3 progetti [illegible] 1997-98 Giovani Resistenze. Risveglio [illegible] Il Torto di Antigone. Gioventù [illegible] Ruota. Di M. Baboni E. Favela [illegible] Per Uomini Soli. Piccole [illegible] e Primissimi Piani Organi Santi [illegible]

TEATRO DI TORINO. [redacted] Massaua [illegible] danza stagione di balletto 1997-98 [illegible] zione gli abbonamenti. Serata inaugurale [illegible] novembre con **Tosca** spettacolo [illegible] [redacted]

MONTEROSA. Via Brandizzo 65, telefono 245 [illegible] Stagione 1997-98. 4ª edizione della rassegna teatrale piemontese, [redacted] liriche, concerti, prosa. Per informazioni telef. (0368) [illegible]

GARYBALDITEATRO. Via Garibaldi 4, Settimo Torinese. RIPOSO. Stagione teatrale 1997-98. Informazioni [redacted] 15 settembre

TEATRO MATTEOTTI. Via Matteotti 1, Mo[redacted] [redacted] teatrale 1997-98. Nel cartello [illegible] della rassegna Promotore: P. Barla, P. Quattoni, P. Pitagora, P. Degli Esposti, N. Castelnuovo. Per rassegna Fuori [redacted] Anna e Vedove. D. Riondino [redacted] Nove. Microband. Per inf. [illegible] telefono 640.3700

ZONA CASTALIA. Centro Culturale Polivalente. Stagione 1997-98. Una via Teatrale - Circuito Nazionale [redacted] Primo appuntamento 22-23-24 ottobre **Il corpo del ricordo**. Teatro delle trasmigrazioni. Inf. ore 15-19. Tel. 544.525.545. Ingresso riservato soci Arci

[redacted] **TEATRO.** V. [redacted] Orione 5, Torino. Stag. 97-98. Il teatro della differenza, rassegna di prosa con riferimenti a problematiche sociali con I. Ferri, [redacted] Ferraro, F. Rizzoli, R. Legato, [redacted] Bordin, [redacted] Pozzi, L. Borghino. Inf. (011) 338.698

SETTEMBRE MUSICA

CONSERVATORIO G. VERDI piazza Bodoni. Ore 17 **Francesco Nicolosi**, pianoforte. Musiche di Liszt, Herz, Thalberg, Moscheles. *«Donizetti in Biedermeier».* Ingresso gratuito

TEATRO CARIGNANO [redacted] Carignano, tel. 442.4777. **«Napoli Muta»**. *Viaggio a Napoli tra canzone e cinema muto*, [redacted] Mauro Gioia e la partecipazione di Mimmo Brescia. Biglietti a lire 20.000 in vendita dalle ore 20.15 presso la biglietteria del Carignano.

LE TV PRIVATE

[redacted]: 18 FBI; 19 Le nuove avventure di Pinocchio; [redacted] Io sono Teppei; 20 TG9; 20,30 Velvet; 22,30 La lampada di Aladino; 22,59 Amichevolmente con...

[redacted] - [redacted] Comunque Chic; 18,30 Telefilm; 19,30 TG4 Informazione; 20 Musica e spettacolo; 20,30 Diagnosi; 22,30 TG4 Informazione.

[redacted]**NO TV:** 18,20 Documentario Svizzera; 20,50 T.S.I. Telegiornale sera; 21,35 Torino express.

TELECITY: 18 Diamonds; 19 TG7; 19,35 City Hunter; 20 Superlamoci; 20,15 Sampei ragazzo pescatore; 20,50 Il nido dell'aquila; 22,25 Seven show; 23,15 Adidas streetball challenge; 23,40 A tutto gas; 23,59 Campania viva.

VIDEOGRUPPO: 19,30 Videonotizie... all news; 19,45 Exp tv; 20,45 Frame; 21,45 Rally Sport; 22 Exp tv; 22,15 Cartasorte; 22,45 Frame.

PRIMANTENNA: 19,30 TG Sera; 20,15 Le auto della settimana; 21 Appuntamento con Iriña; 22 Dimensione acquebike; 22,30 TG Diario [redacted] giorno; 22,45 Supersix Sport; 23,45 Le auto della settimana.

QUARTA RETE TV: [redacted] Le auto della settimana; 19 Mach music machine; 19,30 Scanner 4; 20,30 Ritmo latino; 22,15 Desiderio colposo.

TELETIME: 18,[redacted] Auto oggi; 19,20 TG Time; 20 Romagna mia estate; 21 Telesport; 22,20 TG Time.

QUINTA RETE: 18,01 Affari e dintorni; 19 Quinta Rete News; 19,15 L'amore vero non si compra; 20 Katts and dog; 20,40 Il ritorno dell'alieno; 22,50 Quinta Rete News; 23,02 Vizi privati; 23,37 Auto d'oggi.

[redacted] **ODEON TV:** 18,30 Estatemania; 19,30 Magazine sport cultura e attualità; 19,30 Il regionale; 20 TG Rosa; 20,30 TG motori; 20,45 The rookies; 21,45 Primalist trophy; 22 Territorio italiano; 22,30 Il regionale; 23,30 Pianeta video.

RETE CANAVESE: 19,30 Telegiornale; 20 Intrighi e amori al marron glacés; 20,40 Roy Rogers; 21,10 Roy Rogers; 22,30 Telegiornale; 23 Le auto della settimana.

SESTA RETE: 18,13 Tv bazar; 19 Made in Italy; 19,34 TG6; 19,50 Animali in natura; 20,40 Tenoshi[redacted] - [redacted] bello amare; 22,50 TG6; 23,01 Auto d'oggi; 23,39 Vizi privati.

G.R.P.: 18,45 Le auto della settimana; 19,35 Vivere Torino; 19,45 Monitor; 20,05 Vivere Torino; 20,30 Cercasi casa a Manhattan; 22,30 Vivere Torino; 22,40 Grand'angolo; 23,15 Le auto della settimana.

RETE 7: 18 Clarissa; 19,03 Auto d'oggi; 19,55 Informasette; 20, [redacted] Mondo dell'occulto; 20,40 Le quattro piume; 22,30 Protezione civile - 1a parte; 22,40 Informasette; 23 Protezione civile - 2a parte; 23,50 Informasette.

TELESUBALPINA: 18,30 Cartoni animati; 19 Vita della Chiesa; 19,30 Il regionale; 20 Cartoni animati; 20,40 Grandangolo, 21,15 Filodiretto, [redacted] Il regionale.

TAI 9: 18,30 Cartoni animati; 19 Vita della Chiesa; 19,30 Il regionale, 20 Cartoni animati; 20,15 Aspettando il palio; 20,25 TG locale; 20,40 Grandangolo; 21,15 Filodiretto; 23 TG locale; 23,15 Aspettando il palio.

E 21: 19 Telegiornale; 19.30 Maria Maria; 20,25 Vicino alla gente; 20,30 Gente e paesi; 21 Il carissimo Billy; 21,30 Le auto della settimana; 22,45 Televendite; 23,30 Telegiornale.

TELE ALPI: 19 Alpi time; 19,20 TG del canavese; 19,40 Le auto della settimana; 20,45 Giorno x giorno; 22 Alpi time; 22,25 TG del canavese; 22,45 Le auto della settimana.

TELEVOX: 20,10 Videogiornale; 20,25 Dove - Gli appuntamenti serali in città; 20,45 Armanach An Piemonteis; 22,15 La vetrina di Televox.

TELESTUDIO: 18,05 Shopping tv; 18,35 Telestudio notizie; 18,50 D... come donna; 20,05 Cyborg; 20,40 Operazione terrore; 22,40 Telestudio notizie; 23,30 Bikini beach 3a serie.

● Eventuali errori e variazioni nei programmi sono causati dalla non tempestiva comunicazione delle emittenti.

[illegible]

ZZ 167-329329 - Informazioni [illegible] musei, mostre e manifestazioni in Piemonte a cura della Regione. Orario 9-13; 14-18.

ACCADEMIA ALBERTINA DI BELLE ARTI (via Accademia Albertina 6, t. 889.020). Or.: 10-13, 15-19

PINACOTECA ALBERTINA DI BELLE ARTI (via Accademia Albertina 8, telefono 817.78.62): da martedì a domenica 9-13, 15-19. [illegible]

ARCHIVIO DI STATO (piazza [redacted] 100, [redacted] 540.382): Orario: Lunedì-venerdì 9-18, sabato 9-14. Domenica chiuso.

ARMERIA REALE (tel. 543.889). Mar. e gio. 13,30-19; altri giorni 9-14; dom. e festivi chiuso

BASILICA DI SUPERGA E TOMBE DI CASA SAVOIA (telefono 898.0083): visite tombe, 9,30-12, 15-18. Venerdì chiuso

BIBLIOTECA NAZIONALE (piazza Carlo Alberto 3, tel. 889.737). Mar-mer-gio ore 9-13 e ore 15-18. Ven. e sab. 9-13. Dom. e fest. chiuso.

BIBLIOTECA REALE (piazza Castello 191, telefono 543.855). Orario: lunedì e mercoledì 8,30-17,45; da martedì a sabato 8,30-13,30.

BORGO MEDIOEVALE (tel. 669.9372): Aperto tutti i giorni ore 9-20. La Rocca è aperta dal martedì alla domenica 9-19. Lunedì chiuso

CASTELLO DI VENARIA (tel. 562.36.30). Visite guidate agli «Itinerari Juvarriani». Mostra: «Un Castello nel Castello». Martedì, giovedì, sabato, domenica e festivi, 9-11,30; 14,30-16,30. Sab. visite in notturna «La notte» alle 21 su pren. Per informazioni telefono 456.36.75.

CASTELLO MONCALIERI (tel. 640.7187). Gio. 9-13, sab. e dom. 9-13 e 14-18. Per gruppi e scolaresche prenotazione obbligatoria.

FONDAZIONE ITALIA PER LA FOTOGRAFIA (v. Avogadro 4, tel. 54.95.94). Da mart. a ven. 15-19, sab. e dom. 10-19. Lun. chiuso. Mostra: «La collezione Fo[illegible] Sandretto», fino al 18/10

GALLERIA D'ARTE MODERNA E CONTEMPORANEA (via Magenta 31, 562.9911). Dal martedì a domenica ore 9-19. Lun. chiuso. Visite guidate dom. 10-11.30 Mostra: «Antonio Fontanesi 1818-1882» fino al 2/11

GALLERIA SABAUDA (via Accademia delle Scienze 6, telefono 547.440). Mar., mer., ven. e sab. 9-14; gio. 13,30-19. Dom. 9-14. [redacted]

PALAZZO BAROLO [redacted], tel. 436.03.11: lun. e merc. 10-12; e 15-17; ven. 10-12

MUSEO D'ARTE CONTEMP. - [redacted]**OLI** (tel. 958.7256). Mar., ven. 10-17; sab. dom. 10-19. Il 1° e 3° giovedì del mese 10-22. Lunedì chiuso. Mostre: «Afton Corbyn» fino al 28/9. «Pittura italiana da collezioni italiane 1960-1997» fino al 21/9

MUSEO DI [redacted] (corso Regina Margherita 105, telefono 521.2251). Orario martedì-domenica 9-19. Lunedì chiuso. Domenica, ore 16, visite guidate.

MUSEO DELL'AUTOMOBILE «C. [redacted] **DI RUFFIA»** (corso Unità d'Italia 40, telefono 677.666). Tutti i giorni 10-18,30. Chiuso lunedì. Mostra: «Shalom not Stirred». Giovane arte fotografica d'Europa. Dal 16/9 al 12/10

MUSEO EGIZIO (via Accademia delle Scienze 6, telefono 561.7776). Da martedì a sabato 9-19; domenica e festivi 9-14; lunedì chiuso. Giovedì, venerdì e sabato apertura serale 20,30-23,30

[redacted] **NUMISMATICA - ETNOGRAFIA ARTI ORIENTALI** (v. [redacted], tel. 541.557). Da martedì a domenica 9-19. Lunedì chiuso

MUSEO MONTAGNA (via Giardino 39 - M. Cappuccini, 66.04.104). Or.: sab., dom., lun. 9-12,30 e 14,45-19,15, mar.-ven. ore 8,30-19,15. «Il sentiero delle orchidee - Emile Burnat in Valle Pesio». Fino al 21/9. Mostra: «Sant'Elia 1897 - Luigi Amedeo di Savoia Duca degli Abruzzi» [redacted] 21/9

MUSEO NAZIONALE DELL'ARTIGLIERIA (corso Galileo Ferraris 6, telefono 561.26.37): Chiuso per restauro.

[redacted] (piazza Carignano, [redacted] 562.1147). Martedì-sabato 9-18,30 domenica e festivi 9-12,30. Lunedì chiuso

MUSEO MARIONETTA T. Gianduja - via S. Teresa 5, tel. 530.238: sabato, dom. 9-13 su prenotazione

MUSEO PIETRO MICCA (via F. Guicciardini 7, tel. 546.317): dal mar. alla dom. 9-19. Lunedì chiuso

MUSEO [redacted] **DI SCIENZE NATURALI** (via Giolitti 36, tel. 432.30.60). Mostra: «Primates: [illegible]». Fino al 13 ottobre. Or.: tutti i giorni 9-19; giovedì fino alle 23. Lunedì chiuso

MUSEO STORIA NATURALE DON BOSCO (viale Thovez 37, tel. 660.1[redacted] 14.30-18.30. Festivi: scuole o gruppi su prenotazione.

PALAZZINA MAURIZIANA DI CACCIA - MUSEO DELL'AMMOBILIAMENTO (Stupinigi, tel. 358.1220). Or. 10-18.30 festivi [redacted]. Lunedì chiuso. Pren. per gruppi

PALAZZO BRICHERASIO (via Lagrange 20, tel. 517.1660). Or.: tutti i giorni 10-19; lunedì 14-19. Prenotazione gruppi tel. 562.96.04. VII Biennale Internazionale di Fotografia «Romantica - Immagini del cuore e della colpa». Fino al 12/10.

PALAZZO CISTERNA (via Maria Vittoria 12, telefono 575.62.05): aperto sabato, visite guidate 9-13.

PALAZZO REALE (tel. 436.1455). Piazza Castello. Da martedì a domenica 9-14. Lunedì chiuso.

PROMOTRICE DELLE ARTI (Valentino - v.le Crivelli 11, 669.25.45). Chiuso lunedì. Mar.-sab. 10-12; 16-19. Dom. 10-12. Mostra: «155ª Esposizione Arti Figurative»

SPAZIO SBN (via Pietro Micca 18, tel. 544.787). Aperto tutti i giorni 9,3[redacted]. Mostra: «I segni del sogno» [redacted] 12/10

ESPERIMENTA VI [redacted] Severo 63, [redacted] 66.01.204). Scienza e fantascienza. Orario martedì-sabato 15-20, domenica 10-20, lunedì chiuso. Fino al 26/10

GIORGIO ARMANI
CLASSICO

Chiude il Congresso, Qiao Shi fuori dal Comitato centrale. Jiang Zemin e Li Peng senza rivali

In Cina il primo golpe del dopo-Deng

Silurato il numero tre del partito, un «duo» al potere

PECHINO
DAL NOSTRO INVIATO

Colpo di Palazzo ieri alla chiusura del congresso del partito comunista. La trojka di potere diventa un duo. Esce da ogni carica molti dei personaggi più potenti, fino a ieri in competitivo primo piano col capo del partito, Jiang Zemin, il primo ministro Li Peng. Il presidente dell'assemblea del popolo, Qiao Shi, 73 anni, da dieci anni membro del comitato permanente del Politbjuro, supremo governissimo, non è stato confermato nel comitato centrale, di cui faceva parte da 15 anni. Non sarà quindi membro del Politbjuro, e tanto meno del suo organismo ristretto.

Dimissioni per motivi di salute? Abbandono sdegnato per dissenso interno? Purga? Nessuna spiegazione è stata data. Non una nota di riconoscimento per i suoi servigi al partito. Secondo fonti ufficiose, la sua uscita è dovuta alla sua anzianità. Ma ha solo due anni più di Jiang Zemin e quattro più di Li Peng. E nel comitato centrale è stato confermato a 76 anni Hua Guofeng, successore designato da Mao, fatto fuori da Deng Xiaoping nel 1980.

Con ciò Jiang Zemin rafforza il suo primato, in alleanza con Li Peng, senza più un terzo incomodo. Per dare in questo senso il messaggio, la tv ha trasmesso selezionate visioni della giornata di chiusura del congresso: Jiang sobrio e sicuro di sé; Li Peng a testa alta, trionfalmente sorridente; Qiao, a capo chino. Sconfitto. Lui, per anni di potere nell'ombra, capo della sicurezza e dei servizi segreti, cauto, defilatosi nello scontro di vertice sulla repressione della Tienanmen. Considerato anche l'Andropov cinese, col richiamo a quando alcuni si aspettavano un allentamento della morsa dal capo del Kgb salito al vertice dell'Urss. Con lui escono di scena altri personaggi meno noti, messi fuori per anzianità.

Un oscuro senso di indefinibili manovre dietro le quinte, di gioco di ombre cinesi, lo si era avvertito in mattinata nei corridoi del tetro palazzo dell'assemblea del popolo, in cui il congresso si è svolto. I media, ammessi alla cerimonia di chiusura, avevano avuto istruzioni di presentarsi a partire dalle dieci. Centinaia di giornalisti e cameramen hanno dovuto aspettare oltre tre ore in piedi, con palese imbarazzo dei funzionari, uscieri, commessi, agenti di sicurezza, prima che si aprissero le porte del cavernoso teatro per la sessione finale, chiusasi con l'Internazionale e la dell'armata suonata dalla banda militare.

Ciò non vuol dire che i risultati congressuali fossero aperti all'imprevisto. Il partito comunista è ancora tale come struttura. Ma per la prima volta è stato fatto un piccolo esercizio di democrazia: i delegati chiamati a eleggere il comitato centrale potevano eliminare e aggiungere alcuni nomi alla lista loro presentata, in precedenza discussa. La caduta del terzo membro della trojka vuol dire che i meccanismi di potere e le catene di comando funzionano anche questi esercizi.

E' un golpe di Palazzo con cui Jiang Zemin, anche capo dello Stato e della commissione militare, uffici che neanche Mao ha avuto tutti insieme, si assicura la posizione di leader supremo, affiancato dal premier Li Peng. Considerato all'inizio personaggio di transizione condizionato dalle fazioni interne, Jiang ha eliminato chiunque gli facesse ombra: nel '93 il capo dello Stato Yang Shangkun, due anni fa il boss di Pechino, Chen Xitong, consegnato per corruzione alla magistratura la settimana . Ora, Qiao Shi, che gli si poneva come alternativa, non tanto sulle riforme, sancite con l'inserimento della teoria di Deng Xiaoping nello statuto del partito appositamente modificato; ma come presidente di un'assemblea che valorizzava la creazione di un sistema giuridico superiore alle campagne politiche.

Il colpo di palazzo non si è avuto su aspri contrasti politici, su scontri di personalità e di fazioni. Qiao era già al vertice da anni prima che Jiang arrivasse nei dintorni. Questi ha affermato la sua preminenza liberandosi di chi non gliela riconosceva, stringendo il patto con Li Peng che diventa suo debitore.

Di là dalle riforme una delle questioni più importanti negli assetti di potere era infatti il futuro ruolo per Li Peng: a marzo scadrà il secondo mandato come premier e per costituzione non può essere rinnovato. Facendo fuori Qiao Shi, gli si prepara la presidenza dell'assemblea del popolo. Al suo posto come premier dovrebbe salire Zhu Rongji, zar dell'economia. Una successione messa in dubbio dal siluramento ieri, che potrebbe rientrare in un piano complesso: riformare l'economia e rinsaldare l'autoritarismo politico. Jiang Zemin e Li Peng si sono formati a Mosca. Qiao, no. Zhu ha passato metà della sua vita in rieducazione come destrista.

La permanenza di Li Peng al vertice con Jiang sancisce il suo doppio volto: premier della Tienanmen e dello sviluppo. Ma col siluramento di Shao il duo indica che il partito comunista non molla, con i suoi meccanismi di potere e le sue segrete risonanze.

Fernando Mezzetti

Le operazioni di voto fase conclusiva del Congresso del pc cinese e (qui sopra) il presidente del Parlamento Qiao Shi (FOTO REUTER)

«Un abisso tra ricchi e poveri»

Comunismo troppo capitalista, dice il Fmi

KONG
DAL NOSTRO INVIATO

Il comunismo era nato per portare l'uguaglianza. Nel più grande Paese del mondo, ancora governato dai comunisti, non è più così, è anzi il contrario. «La Cina dovrebbe rendere più equa la distribuzione dei redditi» consiglia con il consueto garbo Michel Camdessus, direttore generale del Fondo monetario, istituzione guardiana dell'ortodossia capitalista. Andando a guardare i dati resi noti ieri dalla Banca mondiale, la Cina governata dai successori di Deng Xiaoping è un Paese dove la differenza tra poveri e ricchi è grande; sicuramente lo è più che in Italia, o - per prendere un Paese simile - molto più che nell'India governata da 50 anni in democrazia.

Davvero è cambiato molto dai tempi di Mao, quando era pressoché obbligatorio andar vestiti tutti nello stesso modo. Negli ultimi diciannove anni, prima con la decollettivizzazione dell'agricoltura e poi con l'apertura al mercato e agli investimenti esteri, il reddito medio pro capite dei cinesi si è quadruplicato. Però alcuni ne hanno beneficiato molto più degli altri. A di equivoci, il rapporto della Banca mondiale spiega che solo in parte molto piccola si tratta di differenze tra le regioni della costa dove è sviluppata l'industria e regioni interne. No, si tratta differenze tra città e campagna, tra ricchi e poveri.

In altri Paesi del Terzo mondo gli scompensi sono maggiori; «ma il rapido aumento delle diseguaglianze in Cina nell'ultimo decennio è straordinario, nel confronto internazionale». Chissà era proprio questo che volevano sentirsi dire i dirigenti cinesi, in procinto venire a Hong Kong all'assemblea del Fmi e dalla Banca mondiale. Sicuramente un certificato di affidabilità capitalistica lo volevano, dalle due istituzioni sorelle di Washington. Con il rapporto «Cina 2020» della Banca mondiale, presentato ieri, lo hanno ottenuto. Pur se a leggerlo bene contiene alcune verità scomode, l'importante è che ci sia.

La Cina, che oggi è già al decimo posto nel commercio mondiale, nel 2020 potrà il numero due, dopo gli Stati Uniti e prima del Giappone; i suoi abitanti, cresciuti a miliardo e quattrocento milioni, avranno raggiunto il livello di relativo benessere che oggi è del Portogallo o dell'Argentina; «la più grande trasformazione economica che il mondo abbia mai visto» riassume l'indiano Vikram Nehru, coordinatore del rapporto. Si discute molto tra gli economisti se la Cina possa tenere i sorprendenti tassi di sviluppo dell'ultimo ventennio (+8% annuo). La Banca mondiale si schiera per il sì; non mancherà di influenzare gli investitori.

L'attuale crisi finanziaria del Sud-Est asiatico, che in questi giorni si sta aggravando ancora, non ha portato un aggiustamento del giudizio: tutt'altro. Se alcune delle «tigri», come Thailandia, Malesia, Indonesia, Filippine, sono in difficoltà, è perché sentono sul collo il fiato del dragone di Pechino. Le pur forti svalutazioni delle loro monete sembrano ancora sufficienti a togliere alle merci cinesi il loro vantaggio competitivo. Nei primi ottanta giorni sotto la bandiera rossa, la capitalista Hong Kong ha fatto affari esattamente prima (malgrado piccoli segni spiacevoli, come i doganieri che frugano le valige e il tono ossequioso dei giornali).

Martedì, l'assemblea del Fmi sarà inaugurata dal primo ministro Li Peng. Gruppi di dissidenti vogliono manifestare contro il responsabile della strage di Tienanmen: si vedrà che succede. Alla domanda se un fulgido futuro come quello descritto possa realizzarsi senza democrazia, i dirigenti della Banca mondiale si rifiutano di rispondere. Tra le righe, si intuisce che il partito-Stato è più debole di quello che sembra: entrate fiscali in calo, mancato rispetto delle leggi, corruzione. Probabilmente occorrerà un costosissimo salvataggio del sistema bancario. Un collasso ecologico è possibile e per evitarlo bisognerà spendere molto.

Stefano Lepri

Sotto falso nome

Karadzic a Praga? La polizia apre un'inchiesta

PRAGA. La polizia ceca ha aperto ieri un'inchiesta in seguito a voci su un possibile arrivo a Praga dell'ex leader serbo-bosniaco Radovan Karadzic, ricercato per crimini di guerra dalla giustizia internazionale. L'ha reso noto un portavoce della polizia ceca.

L'ex presidente della Republika Srpska (entità serba di Bosnia) è oggetto di un mandato di arresto del Tribunale penale internazionale dell'Aia (Tpi) per i crimini di guerra nell'ex Jugoslavia, trasmesso alla polizia ceca tramite l'Interpol.

Secondo la portavoce, in caso di arresto Karadzic, che potrebbe nascondersi sotto falsa identità, verrebbe consegnato al Tpi. Le voci su una possibile presenza a Praga dell'ex leader di Pale si basano su quanto pubblicato dal giornale serbo «Gradjanin», secondo il quale egli avrebbe preso lunedì scorso un aereo con Dragan Kijac, ministro dell'Interno della Rs. [Ansa]

«Esecuzione illegale»

Usa, giustiziato il cittadino messicano

WASHINGTON. Mario Benjamin Murphy, un di 25 anni, è stato giustiziato con un'iniezione letale nel penitenziario di Greensville, in Virginia. Murphy era stato condannato a morte per aver ucciso nel 1991 James Radcliff. Il giovane faceva parte di un gruppo assoldati dalla moglie e dall'amante della vittima. Al momento dell'arresto non era stato informato del suo diritto a contattare il consolato cano, in base a un trattato del 1963. Proprio su questa violazione i legali del giovane avevano fondato le loro argomentazioni contro la condanna a morte. Ma a nulla sono valse le istanze giudiziarie, così a nulla sono valse le pressioni del governo messicano, che aveva offerto di tenere Murphy in carcere per 50 anni. Le autorità di Città del Messico hanno preannunciato un'energica protesta. [Agi-Ap-Efe]

Almeno 23 le vittime

Norvegia, strage nella miniera di carbone

OSLO. Ventitré lavoratori di nazionalità ucraina o morti per un'esplosione avvenuta in una miniera di carbone a Barentsburg, sulle isole Svalbard, a chilometri a Nord delle coste della Norvegia. Altri trentaquattro minatori sono sopravvissuti. Undici cadaveri sono rimasti sepolti nel tunnel e gli sforzi di recuperarli finora falliti per l'alta temperatura nel sottosuolo. E' il più grave disastro degli ultimi 35 anni in una miniera in Norvegia.

Come diversi altri delle Svalbard, l'impianto estrattivo era gestito da una società russa, la Arktikugol, in base a un trattato bilaterale del 1920. Le cause dell'incidente state accertate. Una commissione russa indagherà a fianco delle autorità norvegesi. Secondo fonti ufficiali dell'amministrazione locale, l'allarme è stato dato dopo la tragedia e i soccorsi sono scattati in ritardo. [Agi]

Nel cortile del carcere

Cade l'elicottero con a bordo doveva evadere un boss

L'AIA. E' finito in tragedia ieri mattina uno spettacolare tentativo di un narcotrafficante colombiano di evadere con l'ausilio di un elicottero dal di Sittard, una località 180 chilometri a Sud di Amsterdam. Il mezzo è precipitato all'interno del recinto del carcere e ha preso fuoco. Il pilota è morto e il detenuto che doveva fuggire durante l'ora d'aria è rimasto ferito. Un portavoce dei vigili del fuoco ha confermato la versione della fallita evasione dal carcere Geerhorst, mentre sia la polizia, sia le autorità carcerarie hanno rimandato ogni spiegazione. Un testimone ha riferito che poco prima dell'incidente l'elicottero sorvolava a bassa quota e con un portello aperto le case nella zona del penitenziario. La stessa fonte ha aggiunto che il velivolo tremava vistosamente probabilmente a causa di problemi al motore. [Agi-Ap]

"Hallo Lloyd."

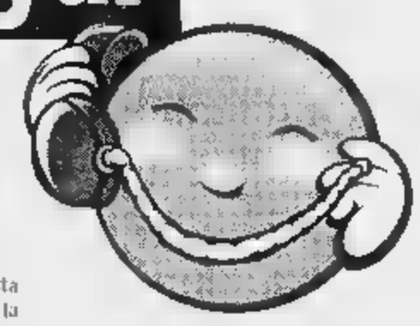

"Ma davvero posso risparmiare fino al 50% sulla mia polizza auto?"

Pensi di essere un automobilista attento e prudente? Lo confermano la classe Bonus Malus o l'assenza di incidenti nell'ultimo anno? Allora Lloyd 1885 è l'assicurazione auto giusta per te! Si fa tutto per telefono.

E puoi risparmiare fino al 50% rispetto a quello che paghi ora. In più, se continui ad essere prudente, ogni anno paghi di meno. Lloyd 1885 vuol dire risparmio, ma anche competenza e assistenza. In caso di incidente puoi contare su di noi sempre (ogni minuto dell'anno): ti paghiamo il traino della vettura, una vettura sostitutiva e l'albergo, se sei lontano. Pensa, siamo così certi del fatto nostro che alla scadenza della polizza non c'è neppure preavviso: basta non rinnovare e sei libero. Compila la tabella a fianco e se ti avvicini a 15 punti... telefona al Numero Verde. Italia Lloyd!

subito	PUNTI
Sei donna?	7
Sei uomo? Hai almeno 26 anni? Hai almeno 31 anni?	4 / 8
Abiti in provincia?	2
Sei in una classe di Bonus/Malus inferiore a 13? (da verificare sull'ultimo certificato assicurativo)	2
Non hai causato incidenti negli ultimi 12 mesi?	6
Hai l'auto a benzina?	1

Se hai totalizzato almeno punti, potrai risparmiare sulla tua polizza auto fino al 50% rispetto alla media mercato. Chiedi oggi stesso un preventivo gratuito e senza impegno il Numero Verde e al sito Internet www.lloyd1885.it

Numero Verde 167-446611

Lu - Ve 8.30 - 19.30 • Sa 8.30 - 14.00

LLOYD 1885
LA TUA ASSICURAZIONE TELEFONICA A SERVIZIO COMPLETO
GRUPPO RAS

Per la pubblicità su LA STAMPA

20123
Via Carducci 29 - Tel. 02/86.4701

10126 TORINO
C.so Massimo d'Azeglio
Tel. 011/666.52.11

PK publikompass

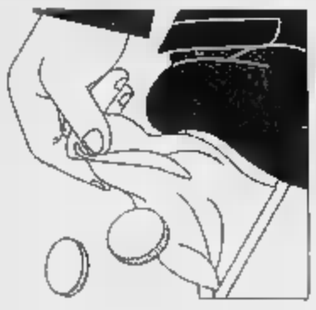

Centocinquanta piloti militari ogni anno lasciano la divisa per volare con compagnie private

I «Top gun» abbandonano le stellette

Il ministro Andreatta lancia l'allarme «L'esodo ci è costato 2 mila miliardi»

ROMA. Top Gun in crisi. Centocinquanta piloti ogni anno abbandonano la divisa per volare con compagnie private. L'Aeronautica militare perde ogni anno il doppio dei piloti che riesce a produrre. E il ministro della Difesa Beniamino Andreatta lancia l'allarme: «E' un problema serio perché il costo per la formazione di un pilota è di parecchi miliardi e quindi questo particolare settore delle pensioni di anzianità presenta aspetti ancor più delicati di quanto non sia il problema generale delle pensioni perché impedisce la valorizzazione di un investimento molto rilevante, fatto dall'Aeronautica militare nell'addestramento dei suoi uomini, a tutto vantaggio delle compagnie civili di bandiera e no».

Un vero esodo che ha visto negli ultimi due anni 300 piloti appendere al chiodo la divisa militare per indossare quella civile. Un'emorragia che è costata allo Stato più di duemila miliardi visto che il costo medio dell'addestramento completo di un professionista del volo è di circa 7 miliardi. A tutto beneficio di aziende private. I piloti che hanno affrontato questa scelta ci tengono a far sapere che non è stato facile decidere per loro che hanno creduto nell'onore e nelle stellette. Ma è quasi impossibile resistere alle lusinghe economiche e a una vita più comoda. Basti pensare che al culmine della carriera l'Aeronautica prevede uno stipendio massimo di quattro milioni al mese a fronte di una vita pericolosa e stressante con continui trasferimenti e addestramento. Mentre in una compagnia aerea civile il primo stipendio, per un pilota dalle qualifiche minime, è comunque superiore a quello che guadagnano i vertici dei «Top Gun». Difficilmente si scende sotto i cinque milioni.

Il danno per le Forze Armate è non solo economico. Vi è anche un'immagine da tutelare e che permette ogni anno di reclutare nuove forze. Ma da noi i piloti militari non sono eroi mitici come in America dove vengono celebrati da Hollywood.

A lasciare l'aeronautica militare non sono solo i piloti. Seguono la stessa strada anche i tecnici e gli ingegneri subito rapiti dalle compagnie private che hanno tutto l'interesse a reclutare personale abituato da anni a svolgere a livello internazionale missioni complicate e impegnative.

Tra chi ha abbandonato i cieli per una vita tranquilla c'è Maurizio Cheli, uno dei vanti dell'Arma azzurra. Pilota di F104, poi pilota collaudatore con specializzazione in Inghilterra è stato mandato prima all'agenzia spaziale europea e poi alla Nasa. Come ufficiale dell'Aeronautica è diventato il primo astronauta professionista italiano. Ma dopo il primo volo con lo Shuttle si è congedato e adesso lavora all'Alenia. In questo caso è difficile anche calcolare il valore della perdita per l'Aeronautica.

Qualcosa cambierà. Per il presidente della commissione Difesa della Camera, Valdo Spini, «non è possibile che questa spesa venga sostenuta dallo Stato a favore delle compagnie private». «Stiamo lavorando - dice - alla ristrutturazione delle Forze Armate anche per dare elementi di fiducia». [m. cor.]

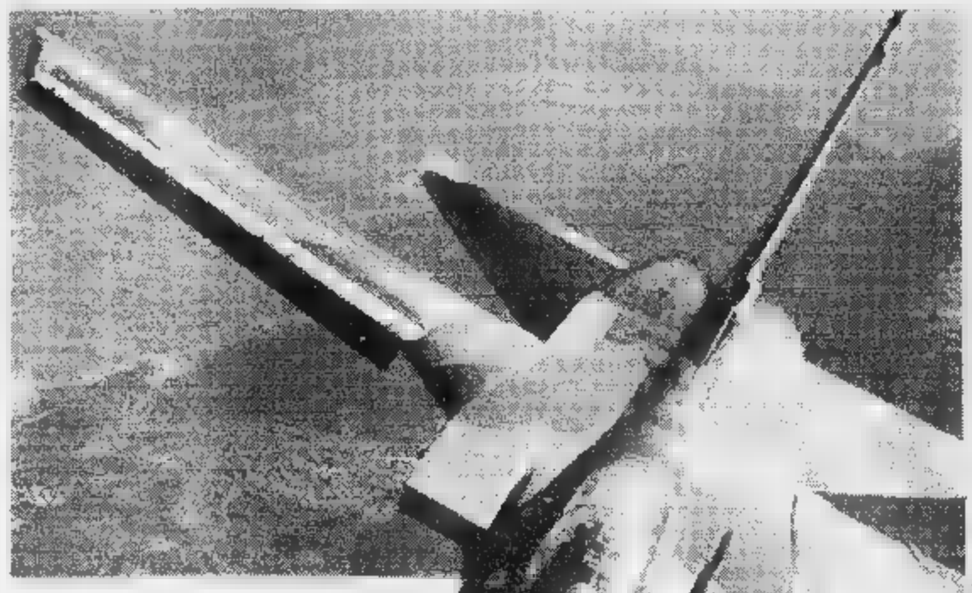

Un [redacted] dell'Aeronautica militare italiana

I TOP [redacted] ITALIANI

QUANTI SONO: circa mille, per 800 velivoli

GUADAGNO: da 2,2 a 3,8 milioni al [redacted]e (un pari grado straniero - secondo la media Nato - guadagna il doppio)

[redacted] DELLA [redacted]: 12-14 anni

COSTO DI ADDESTRAMENTO: 7 miliardi a pilota

TRASFERIMENTI: uno ogni 3 anni

CONGEDATI: 120 da gennaio

DOVE [redacted]: compagnie aeree internazionali

PERCHE': stipendio triplo, meno rischi

LA FUGA [redacted] DALLA DIVISA

«Non è solo questione di soldi»

Il pilota: in Aeronautica si vola poco e chi rimane a terra è un infelice

ROMA

Il comandante Giuseppe Fancello, una vita in Alitalia, è nato come pilota in Aeronautica. Anche lui ha fatto la scelta di abbandonare i gradi per salire a un volo di linea.

Lei decise di diventare pilota civile molti anni fa, negli Anni 60. E non fu certo l'unico. Dunque la situazione di abbandono che adesso denuncia il ministro della Difesa Beniamino Andreatta in realtà è storia antica.

«Certo. Quando io entrai in Aeronautica la ferma era più breve e alla fine in molti venivano assunti in Alitalia che non aveva ancora una scuola di volo. Tanto che a un certo punto ci fu una specie di accordo per cui l'Aeronautica in realtà addestrava più piloti per far fronte a questo fenomeno».

Allora, come oggi, si abbandonava la divisa per i soldi.

«Certo i soldi hanno la loro importanza. Ma le assicuro che nella valutazione di un pilota non c'è solo lo stipendio. In Aeronautica spesso i piloti sono sacrificati, volano poco e un pilota che rimane a terra è un disgraziato e un infelice».

Lei perché ha lasciato l'Aeronautica?

«Ero di complemento e in Aeronautica non avevo futuro. Mentre in Alitalia ho potuto fare la mia carriera. Non mi sono mai pentito».

In ogni caso nelle compagnie private guadagnate molto di più che in Aeronautica.

«Certo, quando si sceglie si pensa anche a dare un futuro sicuro ai figli. Ma ci sono altre cose a cui pensare. Per esempio in Aeronautica si può essere trasferiti di base e questo è un problema per chi ha famiglia».

Sacrifici che però [redacted] Americani non spaventano i top gun.

«Lì è difficilissimo che un pilota militare abbandoni perché oltre a essere più pagati hanno anche la gratificazione di volare su apparecchi sofisticatissimi, di essere veramente operativi».

In ogni caso i numeri sono preoccupanti. [redacted] parla di 300 piloti che se ne vanno ogni due anni.

«Guardi che in Aeronautica rimangono sempre più piloti di quelli che servono».

Le compagnie private hanno così bisogno di piloti da assorbire tutti questi ufficiali?

«Ci sarà sempre più bisogno visto che le aziende hanno tutto l'interesse a mandare a casa i comandanti più anziani e che costano di più. Con l'aiuto dei sindacati sono riuscite in questa politica. Prima, per esempio, i piloti di grande esperienza che avevano superato i 60 anni potevano continuare a volare a certe condizioni. Adesso questo è stato vietato. E allora ecco che c'è bisogno di piloti e si pesca in Aeronautica perché non c'è tempo di addestrare la gente».

Per un periodo l'Alitalia, però, ha avuto una scuola di volo.

«Prima a Brindisi e poi, molti anni dopo ad Alghero. E infatti allora si fu meno bisogno di piloti esterni. A chi voleva uscire dall'Aeronautica toccò scegliere compagnie più piccole».

Maria Corbi

BPN PROGETTO CASA

perché il Vostro sogno non rimanga nel cassetto

Da oggi l'acquisto o la ristrutturazione della casa é ancora più facile, conveniente e sicuro nel tempo.

Con la speciale formula **"FAMIGLIA-CASA TRANQUILLA"** la Banca Popolare di Novara Vi offre la possibilità di abbinare il nuovo mutuo **"BPN PROGETTO CASA"** ad una polizza assicurativa a condizioni particolarmente vantaggiose.

Ed in più con **"FAMIGLIA-CASA TRANQUILLA"** le normali spese di istruttoria vengono ridotte.

Presso tutti gli sportelli della Banca Popolare di Novara è possibile ottenere le più ampie e dettagliate informazioni sulle condizioni applicate e consultare gli appositi fogli analitici.

Banca Popolare di Novara

DAL 2 AL 7 FEBBRAIO '98

LA STAMPA TORNA A SCUOLA

con il progetto didattico che, a complemento della normale programmazione, da otto anni favorisce tra gli studenti delle scuole medie e tra quelli del biennio delle superiori la lettura del giornale, introducendolo in classe come vera disciplina.

LA STAMPA IN CLASSE è collegato ad analoghe iniziative avviate a livello internazionale sotto la sigla NIE (Newspaper in Education). Per gli studenti delle medie consiste nello svolgimento di esercizi per arrivare ad una lettura critica del giornale. Per gli studenti – del solo biennio – delle superiori, altri esercizi sono il mezzo per arrivare a scrivere vari tipi di articolo. L'insegnante che desidera aderire al progetto dovrà compilare con precisione il tagliando che sarà pubblicato qui verso fine ottobre. Tale tagliando dovrà esserci inviato unicamente **tra l'1 e il 20 novembre**, a scuola già avviata, in modo da avere chiari il numero degli alunni partecipanti, delle copie da acquistare, dell'indirizzo preciso e dettagliato dell'edicola dove avverrà l'acquisto. Entro fine dicembre invieremo all'insegnante gratuitamente a scuola, con la spiegazione dettagliata dell'iniziativa, il materiale per lo svolgimento degli **esercizi che prevedono la consultazione quotidiana di LA STAMPA dal 2 al 7 febbraio 1998.** Egli dovrà solo ricordare di fare acquistare le copie del giornale ai suoi studenti (una copia ciascuno o ogni due), ogni giorno, nei giorni sopra indicati.

OGGI HO AL TAGLIANDO DI ADESIONE!
a ottobre qui

Per informazioni: La Stampa in Classe - Tel. 011/568.16.97 - 568.33.51

Numero Verde **1678-02005**

Jodie si confessa a «Specchio»

Jodie Foster (nella foto) ■ «Specchio»: la grande attrice americana, protagonista di indimenticabili film come «Taxi Driver», «Sotto accusa», «Il mio piccolo genio», «Il silenzio degli innocenti», «A ■■■ per le vacanze», si confessa ■ «Specchio». Al settimanale d'attualità della «Stampa» in edicola domani parla del suo ultimo film «Contact». Rivolgendosi alle donne, Jodie Foster dice: «Ecco perché dovete seguire le vostre stelle». Dalle stelle del cinema all'astronomia, protagonista Margherita Hack, la quale racconterà «Come ■ vive da scienziate». Gli altri temi trattati da «Specchio» questa settimana sono «Best seller amico mio», grande inchiesta sul mondo dell'editoria; «Nel regno della perla»: un viaggio nei Mari del Sud dove nascono gioielli da un milione di dollari e «Nelle stanze segrete del Louvre»: tutto quello che ■■■ avete ■■■ visto nel museo più famoso del mondo.

Brando cede alla pubblicità

Marlon Brando (nella foto) ■■■ poteva sfuggire alla inesorabile legge dei «caroselli»: ■ protagonista de «Il Padrino», a Hollywood ormai «sul viale del tramonto», ha ceduto alle lusinghe dell'agenzia ■ pubblicità Young and Rubicam ■ apparirà sul piccolo schermo in ■■■ serie ■ spot della United, la compagnia aerea statunitense. «Ha ricevuto un'offerta che ■■■ può rifiutare», ha scritto il New York Post parafrasando ■■■ frase del celebre romanzo di Mario Puzo da cui è stata tratta la trilogia di mafia di Francis Ford Coppola in cui Brando interpreta la parte del capo-clan, Don Vito Corleone. I «caroselli» debutteranno il primo ottobre in Europa, America Latina e Asia, ma non sul mercato statunitense: il divo non ha problemi a intascare i miliardi della pubblicità - ironizza la cronista rosa del «Post», Liz Smith - ma preferisce che i suoi sforzi ■■■ siano visti sugli schermi della sua patria, gli Stati Uniti.

LA STAMPA

SPETTACOLI

Venerdì 19 Settembre 1997 27

Ieri sera un autentico trionfo per il concerto romano del gruppo irlandese applaudito da 70 mila fans

U2 all'Urbe

I fans degli U2 hanno occupato ieri ■ ■■■ Salaria. Sotto, il sindaco Rutelli ■ Silvia Salemi: la sua esibizione ■ saltata

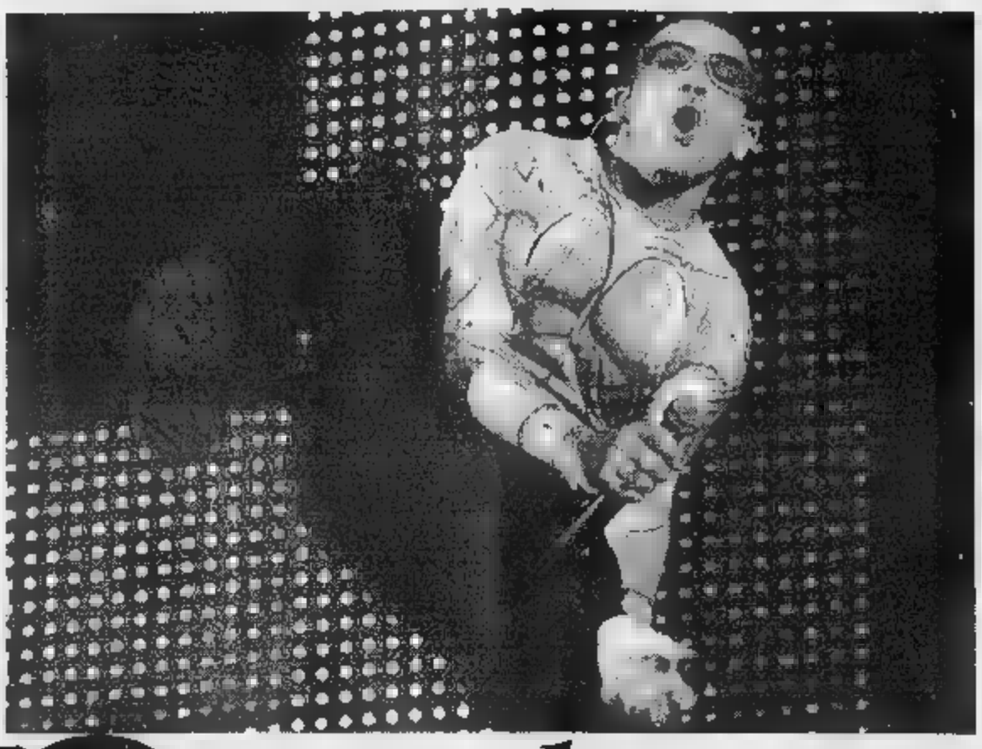

Sei giorni per montare l'immenso palco
Ampliato il vecchio repertorio cuore in mano
«One» emoziona sempre e karaoke con «Volare»

Bono e Adam Clayton in alcuni momenti del concerto Accanto: i Prozac+ e sotto a sinistra, Salvatores che era fra i big accorsi

ROMA
DALL'INVIATO

Mai concerto fu più chiacchierato di questo degli U2, che ieri sera hanno finalmente debuttato a Roma con un autentico trionfo. Sono saliti intorno alle 21,30 sul palco immenso sormontato dall'arco giallo ■ stile «M» di McDonald's, che richiede 6 giorni di montaggio e usa la bellezza ■ ■■■ milione di watts (un po' distorti in verità). Sono arrivati di fronte allo ■■■ prato verde dell'Aeroporto dell'Urbe (*«questo è il nostro primo spettacolo ■ un aeroporto»* ha detto Bono) e hanno attaccato «Mofo», abbreviazione di «Motherfucker» che non è ■■■ bella parola. «Cerco di salvare la mia anima/ Guardo ■■■ posti dove non crescono i fiori/ Cerco di riempire quel buco a forma ■ Dio... Fottuto, fottuto rock'n'roll», cantava ispirato Bono, davanti alle circa 70 mila persone arrivate ■■■ ogni mezzo - dai pullman al treno ai motorini - e da ogni parte del Centro/Sud. Tutti qui per divertirsi, naturalmente; ma anche per capire se davvero Bono e ■■■ hanno venduto l'anima al consumismo o alla musica techno, mettendosi megari in competizione ■■■ i Prodigy. Ma gli U2 hanno fatto marcia indietro. Già amatissimi perché gente di nobili sentimenti che parla al cuore, hanno svoltato fin dai tempi dello Zoo Tv tour verso la tecnologia più avanzata; con l'album «Pop» hanno rivolto l'ispirazione alla musica più disinvolta e alla moda, la techno appunto. Ci sono brani nuovi come il jungle di Miami che riportano al Bono più corrosivo e puntuale, ma quasi tutto il resto rimanda alla vecchia band del cuore. I fans doc si erano un po' rotti di questo approccio techno *lm* dal debutto di Las Vegas, il 25 aprile scorso. E gli U2 hanno saggiamente corretto il tiro, hanno ampliato il vecchio repertorio cuore-in-mano, ricantando ieri «Pride», «I Still Haven't Found What I'm Looking For», «With or Without You», «Where The Streets Have No Name», e la nuova ma toccante «Staring At The Sun» con un duetto minimale Bono/The Edge, fino al finale di «Misterious Ways» e «One», che suscita lacrime e sospiri. Brani ormai simbolici quanto certi canti liturgici. ■■■ ■■■ lo show è parso anche un poco strabico e contraddittorio, quasi irreale, con la buona musica che si perdeva nell'immensità degli effetti speciali: perché gli irlandesi sono anche prigionieri del proprio gigantesco apparato, e delle immagini ■■■ diretta che ne riproducono mille volte amplificate rughe e sospiri.

A tratti, il gigantismo è creativo, come quando traccia sul maxischermo di 700 metri quadri - una piazza - ■■■ affresco pop, animando le opere di Andy Warhol e Roy Lichenstein. High Tech ■ High Art coincidono, in uno show che fa con qualche rischio ■ verso al kitsch moderno: prima della discussa «Discotheque» per esempio, ■■■so il finale, poche note di «Lemon» fanno avanzare su rotaie l'enorme limone argenteo in stile discoteca che contiene i nostri quattro eroi. Cantando ■■■ mondo dove tutto è merce, gli U2 rischiano di diventare a loro volta semi di limone; ma poi aprono alle folle con il karaoke, facendo cantare tutta «Volare» al pubblico. La lunghissima kermesse che ■■■ iniziata con grave ritardo, intorno alle 19, per due interruzioni di corrente elettrica. Era così saltata l'annunciata Silvia Salemi, che avrà un recupero d'onore domani a Reggio Emilia. Sul palco, subito il sound furibondo dei punkettari Prozac+, una band ■ nicchia e di promesse. Dopo di loro, i Casino Royale, da anni sul punto di diventare grandi; è seguita una colonna sonora sempre più tesa e martellante e techno, manovrata da Howie B., ■ discjockey ■ produttore di remix al quale gli U2 hanno affidato in parte ■ svolta di «Pop». E alla fine, a pensarci bene, ■ nuovo degli U2 appare rilevante più ■ quest'attesa a lungo protratta che durante il concerto.

L'Aeroporto dell'Urbe come area del concerto ha finito per rivelarsi vincente. Anche per ■ sala stampa finalmente decente, ospitata all'interno della torre di controllo. Il sottosegretario del ministero dei Lavori Pubblici ha svelato che si sta pensando ■ fare di quest'aeroporto ■ terzo polo dei voli di linea su Roma. Vuol dire che il rock nella Capitale dovrà cercarsi un'altra casa ancora (le tribune stampa, comunque, ■■■ ranno nei secoli affollate di portoghesi: come ieri sera). Dopo lo show, gli U2 sono volati a Nizza, dove come ogni star che si rispetti possiedono casa. Domani, a Reggio Emilia, li aspettano in 150 mila e c'è il tutto esaurito. Alla faccia della svolta techno.

Marinella Venegoni

Invasione di motorini

Pochi i vip, niente birra cronaca di un evento «Pop»

ROMA. Da Napoli in motoretta, in due, illegali e felici, partenza alle cinque del mattino, arrivo una decina di ore più tardi. Anche di questo è stato capace ieri il popolo degli «u-ddue», quello italiano, l'unico al mondo a storpiare così il nome della band di Bono Vox e compagni, alla faccia del villaggio globale, delle atmosfere planetarie e delle lezioni d'inglese. Ma anche l'unico ad acquistare biglietti al buio, per un concerto che poteva anche ■■■ esserci. Soltanto nel pomeriggio di mercoledì si ■■■ saputo del via libera del Consiglio di Stato allo spettacolo dopo il ricorso presentato dall'Aeroclub che avrebbe voluto tenere gli scatenati del popolo degli «u-ddue» lontano dalle piste dell'Aeroporto dell'Urbe.

I primi protagonisti del concerto degli ■■■ sono stati i motorini. Accogliendo l'invito fatto dagli organizzatori. Gli «U2» invece sono arrivati verso le 17 a bordo di ■■■ pullman con vetri scuri, scortati dalla polizia, ■■■ i loro fans non si sono accorti di nulla. La band irlandese si è rifugiata in un'area riservata nella zona della dogana ed è sparita. L'attesa per il concerto, ■ ■■■ del caldo romano, è stata ■■■ sofferenza per tutti e non tutti hanno retto: almeno venti giovani si sono sentiti male, ma solo uno di loro, in condizioni più critiche per ■■■ tracannato alcolici, è stato accompagnato e ricoverato in ospedale. Nella confusione generale il figlio di Adriano Sofri distribuiva volantini che invitavano a firmare un appello a Scalfaro per «una soluzione all'ingiustizia della condanna» del padre. A migliaia avevano preso d'assalto i cancelli d'ingresso all'Aeroporto. Il meccanismo che avrebbe dovuto ■■■ perfetto, disposto dal Comune di Roma, è andato subito in tilt. Il traffico sulla Via Salaria, chiuso in ■■■ senso di marcia, doveva scorrere almeno in uscita dalla capitale, in realtà ■ era completamente bloccato. La rabbia degli automobilisti incolonnati era pari almeno alla loro ignoranza: quasi nessuno sapeva di sta■ transitando nei pareggi del più grande evento rock della storia ■ Roma, altrimenti, forse, ■■■ avrebbero volentieri fatto a meno. Vigili urbani e Servizio di sicurezza hanno provato a ristabilire l'ordine, poi si sono dovuti arrendere. Hanno chiesto al sindaco Rutelli l'apertura anticipata. Ottenuto il permesso, l'ondata si è impadronita del prato, mentre sulla Salaria si riprendeva a circolare.

A quel punto ha avuto inizio il bivacco, senza alcuna possibilità di bere alcolici. «Non c'è birra» è stato l'angosciato grido di centinaia di fans. Infatti ■■■ stato deciso di vietare alcolici per evitare incidenti; cosa non gradita dagli spettatori ■ tanto meno dai venditori ambulanti. Accompagnati da un sottofondo di musica «techno» sono apparsi i panini con la porchetta, gli sfilatini prosciutto e mortadella e, per qualcuno, anche ■li hot-dog. Pazienza per quell'arco giallo del palco che tanto ricordava il logo della principale catena di fast-food americana: tra i fans romani degli «u-ddue» gli hamburger MacDonald'snon sono di casa, ■■■ quando porchetta e mortadella sono finite, la fame s'è fatta sentire ed anche i fischi agli organizzatori. Due i black-out che hanno annullato l'esibizione di Silvia Salemi che però si rifarà a Reggio Emilia. Pochi i vip, che hanno disertato la terrazza di lusso con fiaccole e buffet messa ■ disposizione dagli organizzatori. Fra le personalità arrivate per assistere allo spettacolo: il sindaco Francesco Rutelli, il regista Gabriele Salvatores e, fra gli attori, Corrado Guzzanti.

[f. a.]

Le tre reti Mediaset si alterneranno da oggi alle 13,30, nove le associazioni da aiutare

30 ore per la vita: maratona di star

Con Lorella Cuccarini, Columbro e Cecchi Paone

MILANO. «Per trenta ore non dormiremo, ma non ci costa nessuna fatica se riusciamo a fare qualcosa di buono per chi ha bisogno». Lorella Cuccarini e Marco Columbro sono pronti per la grande «sfacchinata». Parte alle 13.30 di oggi la maratona «Trenta ore per la vita» che per il quarto anno consecutivo sarà trasmessa dalle tre reti Mediaset.

La staffetta è promossa dall'A.I.M.O.V. (Associazione Italiana Mille Ore per la Vita) e, com'è ormai tradizione, la presentatri■ sarà Lorella affiancata da Columbro, Amadeus e Alessandro Cecchi Paone.

Quest'anno l'evento televisivo si articolerà attraverso quattordici programmi autonomi, espressamente creati per ■ manifestazione che daranno vita ■ momenti di spettacolo, gioco, musica, dibattito ■ approfondimento delle tematiche più diver■. I quattro comici de La Premiata Ditta animeranno insieme ai conduttori le trenta ore di spettacolo con una serie di sketch a tema. L'intera maratona avrà un suo notiziario, il «Tg 30», condotto da Cecchi Paone, che aggiornerà i telespettatori su tutto ciò che accade e su quanto denaro è stato raccolto ■■ destinare in beneficenza.

Diversamente dalle precedenti edizioni, quest'anno la somma raccolta alla fine della ■■■ stop tv non andrà ad una sola organizzazion benefica ma ■ ■■■ serie di associazioni benefiche che ■ occupano dei problemi riguardanti l'infanzia. Alla maratona della solidarietà interverranno moltissimi ospiti appartenenti al mondo dello spettacolo. Ricordiamo Alex Baroni, Pippo Baudo, Alessandro Bergonzoni, Deborah Compagnoni, Johnny Dorelli, Anna Falchi, Gina Lollobrigida. Quest'ultima sarà anche la presidentessa di una giuria che giudicherà due squadre di vip che ■ sfideranno in vari giochi di abilità riportando alla memoria le sfide di cui erano farcite ■ prime edizioni di «Buona Domenica».

Lo scorso ■■■ «Trenta ore per la vita» raccolse 21 miliardi. Quest'anno ■ somme raccolte andranno ■ favore ■: «Istituto ricerche farmacologiche Mario Negri» di Milano; «Sacra Famiglia» di Milano; l'As.So.Fa. che ■ occupa di solidarietà familiare ai portatori di handicap e svolge la sua attività a Piacenza; L'Arché (associazione di solidarietà ai bambini ammalati di Aids) di Milano; L'associazione «Persone down per il futuro» di Milano; Il Fondo Malattie Renali del Bambino dell'ospedale Gaslini di Ge■■■; l'Opera della Divina Provvidenza Madonnina ■■■ Grappa di Firenze; La Comunità di ■ Egidio di Roma; L'Associazione per la ricerca sull'epilessia ■ le sindromi correlate di Roma.

[l. d.]

Lorella Cuccarini anche quest'anno condurrà l'intera ■■■■ destinata a raccogliere fondi in favore ■■■ bambini

Pubblicitari contro «Millennium»

Niente spot alla tv se il film è violento

ROMA. Niente spot ■■■ serial tv violenti. I creativi pubblicitari si scagliano contro «Millennium», in on■ da domenica su Italia 1, già definito più sconvolgente di «X-Files». Klaus Davi, uomo-immagine di numerosi marchi famosi, lancia la proposta di «tagliare ■ pianificazioni pubblicitarie destinate ■ telefilm come "Milennium" per orientarle invece ver■■■ programmi educativi ■ di maggior qualità». Concorda Gianfranco Marabelli, direttore creativo della società Verba DDB: «Se ci fo■■. ■ mi pare ■ capire che non ci sia, una dichiarata vena d'ironia, come rappresentazioni macabre o scene di violenza volutamente esagerate, allora anche il pubblico più sprovveduto e i bambini potrebbero capire il lato teatrale del film. Ma, come emerge chiaramente in "Millennium", le scene sono crude e realistiche, e questo, è il caso di dirlo, risulta seriamente rischioso e dannoso».

Per Roberto Gorla, direttore creativo della società Gorla ■ D'Innella ■■■ per fare telespettatori ■ tele■■■■ deve ricorrere a tali eccessi, penso proprio che siamo arrivati al patetico». Critico anche Pietro Maestri, direttore creativo della Conquest: «Si fanno degli scandali pazzeschi rispetto a certi spot accusati di volgarità mentre si tace ■ fronte a massacri, mostri, sparatorie». Il direttore di Italia 1, Giorgio Gori però non ci sta: «C'è un sacco di gente che parla senza aver ancora visto "Millennium"».

Esami e visite, con ticket secondo il reddito, per gli studenti

Al check-up ci pensa l'Isef

Il Centro medico attrezzato con 1 miliardo e mezzo di spesa
Le prestazioni sono gratuite per chi ha una borsa di studio

Esami medici e visite specialistiche gratuite per gli studenti universitari che hanno diritto alla borsa ■ studio. Pagamento ■ un ticket, secondo il reddito, per tutti gli altri.

E' entrato in funzione ieri, nei locali dell'Isef, in piazza Bernini, (dove sono cominciate le visite mediche per selezionare i 360 che potranno iscriversi al primo dei tre anni ■ corso), il nuovo Centro ■ medicina preventiva e di ricerche in scienze motorie. Possono usufruire del servizio gli iscritti all'Università, al Politecnico, all'Accademia di Belle Arti e, ovviamente, all'Isef. Traducendo in numeri: circa 100 mila studenti hanno la possibilità di fare riferimento al Centro di medicina. «Secondo le nostre previsioni - dice Antonio Postiglione, preside dell'Istituto superiore di educazione fisica -, circa 30 mila universitari ■ rivolgeranno a noi. La maggior parte degli studenti, soprattutto i residenti ■ Torino ■ in provincia, continuerà ■ rivolgersi al ■ medico».

Medici e tecnici del Centro visitano anche «privati», ■ quali però non vengono fatti prezzi ridotti sulla base del reddito: «Il servizio è nato pensando a chi non ha i mezzi per permettersi un'adeguata assistenza sanitaria, e a tutti quelli che non abitano ■ città. Molti studenti che non abitano a Torino - spiega Postiglione -, rinviano il più possibile le visite mediche o gli esami: durante la settimana frequentano le lezioni e tornano ■ ■ soltanto per trascorrere il weekend. Così, trascurano la propria salute. Ora, basta che telefonino all'Isef per prenotare la visita».

Chi riceve la borsa di studio non ha altro da fare che presentarsi il giorno della visita o dell'esame. Gli altri studenti devono passare prima negli uffici dell'Ente regionale per il diritto allo studio, per ritirare uno speciale tesserino sanitario, che dovrà essere rinnovato ogni anno accademico. Chi, pur avendo i requisiti ■ merito e reddito, non ha presentato la domanda per la borsa di studio, può presentare la documentazione agli sportelli dell'Edisu, in ■ Raffaello 20.

Nei locali di un'ala dell'Isef, ristrutturata quest'anno, ■ state ricavate stanze per le visite specialistiche, un «open-space» dove nascerà il laboratorio di ricerche in scienze motorie, ed ha trovato sistemazione anche una sala di radiologia. La spesa, affrontata dall'Ente regionale per il diritto allo studio ■ dall'Isef, è stata di un miliardo ■ 500 milioni.

«Abbiamo voluto rendere concreto - aggiunge Postiglione - l'articolo della legge regionale sul diritto allo studio universitario, dove si dice che la Regione può fare una convenzione ■ ■ università per assicurare prestazioni sanitarie agli studenti all'interno delle sedi universitarie. Non abbiamo quindi pensato di offrire servizi pensando al guadagno». Il Centro medico ha un direttore sanitario, il professor Adriano Rosate, un direttore tecnico, Valter Odisio, ■ un'équipe di 18 medici. Queste le visite specialistiche che ■ possono effettuare da quest'anno: cardiologia, dermatologia, fisiatria, gastroenterologia, ginecologia, oculistica, odontostomatologia, ortopedia, otorinolaringoiatria ed esami ecografici dell'apparato muscolo scheletrico.

Per informazioni ■ prenotazioni ■ può telefonare al numero 776.470.8 dalle 10,30 alle 12,30 e dalle 14,30 alle 18,30.

Marco Sartorelli

TEST

Meno posti in graduatoria

Soltanto oggi, forse, chi ha partecipato ai test di selezione dei corsi di diploma universitario ■ Medicina saprà se si è piazzato entro ■ numero di posti disponibili. Ieri mattina, infatti, è stata affissa sulle bacheche dell'ex istituto ■ Prinotti ■ graduatoria del test. Con una sorpresa: per alcuni corsi era indicato un numero ■ posti disponibili inferiore ■ quello che si legge sul ■ duto ■ preiscrizione. Giustificazione dalla segreteria di Medicina: «Un asterisco, "L'iscrizione all'esame di ammissione devo intendersi sotto condizione", avvisava che potevano diminuire i posti disponibili». Riduzione, però avvenuta anche per Logopedia, voce priva di asterischi. Nel pomeriggio, nuova interpretazione: «Un docente ci ha mostrato ■ fax spedito dal Ministero, che ripristina il numero dei posti previsti. Ma l'Università non ha avvisato la segreteria di Medicina. Avremmo evitato le proteste degli studenti». Un'ora dopo: «Per essere sicuri, abbiamo chiesto conferma all'Università. Dicono che non interpretano come ■ quel fax...».

Il preside Postiglione

No al fallimento

Creditori «soddisfatti» da Ventana

Sembra scongiurato il pericolo di un fallimento della Ventana, la nota società di viaggi torinese, tour operator di punta in Italia. Ieri mattina ■ giudice Michela Boero Tamagnone so- ■ state fornite «indicazioni tranquillizzanti» sullo stato della società e tali da poter tacitare nel tempo i creditori. Per questo scopo saranno utilizzati i soldi provenienti dall'affitto ■ dalla gestione dei vari rami dell'azienda.

E' chiaro che qualche sforzo, qualche sacrificio deve essere fatto da tutti i creditori per portare ■ termine questa operazione di rilancio e condurre fuori dalle secche la prestigiosa azienda di via Gobetti, ma il rischio di un fallimento sembra per ora ■. Anche perché i tre creditori che avevano presentato l'istanza al tribunale ■ sono dichiarati soddisfatti e hanno «desistito».

«Non è certamente una situazione florida - spiega il legale della Ventana, l'avvocato milanese Carlo Del Pennino - ma siamo convinti di poter uscire da questo momento non certo roseo e rilanciare la società». Solo un evento imprevisto e imprevedibile, sembra di capire da fonti aziendali, potrebbe far scattare il pericolo rosso di un fallimento.

Nata all'inizio degli Anni Settanta, la società era stata per parecchi anni del gruppo Fiat. Dal quale era passata nell'89 alla Wagon lits, che a sua volta la cedette, nel '94, a Tempo libero della famiglia Pavan. La Ventana era uno dei tour operator più importanti, ■ dimensioni: tra i primi dieci ■ Italia. I dipendenti erano un centinaio e ■ fatturato si aggirava attorno ■ cento miliardi annui. Poi era arrivato un periodo sfavorevole, c'era stata una riduzione progressiva del personale che ora non supera ■ sessanta unità. «Ma nessuno corre rischio ■ licenziamento - assicura l'avvocato Del Pennino - c'è stato un accordo preci- ■ in questo senso».

Di fallimento s'era ■ ciato a parlare circa un ■ fa quando tre creditori presentarono istanza al tribunale. Non fu ■ fulmine a ciel sereno, erano note le difficoltà della Ventana (si parla di debiti attorno ai 10 miliardi): problemi causati soprattutto da «una congiuntura sfavorevole ■ da una concorrenza tremenda».

Ma intanto si era verificato un fatto nuovo, determinante per la società. La «Vacanze italiane nel mondo» del gruppo Progetto spa, che fa capo ad un imprenditore ■ Varese, Gian Vittorio Gandolfi aveva deciso di rilevare in affitto un ■ dell'azienda torinese, acquisendo così la titolarità del marchio Ventana e una prelazione sull'acquisto del tour operator torinese.

Ieri il giudice Tamagnone ha chiesto di poter avere un quadro preciso della situazione patrimoniale dell'azienda e poi ha rinviato ■ primi di ottobre.

Nino Pietropinto

La Provincia è d'accordo, mentre si scatena la protesta del sindaco di Beinasco

Finiscono a Orbassano i rifiuti Acna

Test alla Servizi Industriali per distruggere i veleni

In Piemonte si riapre la stagione dei veleni. Alla buona notizia, nel giugno scorso, del ■ ministeriale all'inceneritore Re.Sol in Valle Bormida segue oggi il «sì» della Provincia di Torino allo smaltimento dei rifiuti dell'Acna di Cengio alla Servizi Industriali di Orbassa- ■. E mentre la giunta provinciale ha già pronta la delibera che fissa la prova del trattamento dei rifiuti per la prossima settimana, gli amministratori locali si preparano ■ dare battaglia.

Giuseppe Massimino, sindaco di Beinasco, dov'è maggiormente avvertito il disagio per la vicinanza alla Servizi Industriali, è categorico. Dice: «Ci opporremo in tutti i modi possibili per evitare ■ farci carico dei problemi dell'Acna. In provincia di Cuneo le proteste della popolazione sono state accolte, non vedo perché ora dobbiamo sobbarcarci noi l'onere di quei rifiuti».

L'assessore provinciale all'Ambiente Giuseppe Gamba cerca di ridimensionare la questione. «Un conto è far costruire un inceneritore - precisa - un altro far smaltire i rifiuti. I comuni della Val Bormida ■ sono opposti all'inceneritore Re.Sol perché, questione Acna ■ parte, avrebbero dovuto conviverci ancora per molto tempo. I reflui dell'acqua vanno comunque smaltiti ■ la Servizi Industriali è qualificata per affrontare quella tipologia».

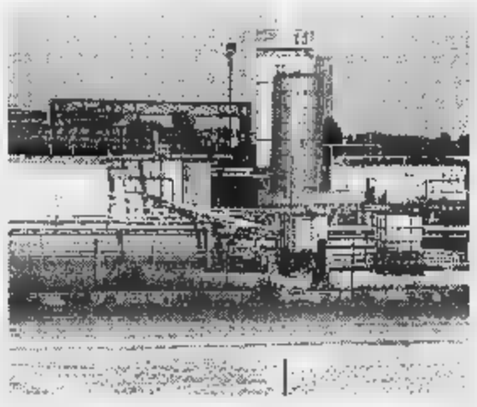

Un'immagine della Servizi Industriali dove dovrebbero finire i reflui velenosi dell'Acna di Cengio per ■ trattati

Il ■ giugno scorso, all'indomani della decisione del ministro dell'Ambiente Edo Ronchi di negare la costruzione dell'inceneritore, ■ ■ infatti costituita una commissione, con esponenti regionali e provinciali per decidere sul futuro dei rifiuti dell'Acna

«La Servizi Industriali ■ un'altra ditta in Lombardia sono state considerate le sedi migliori - prosegue l'assessore Gamba -. Ad Orbassano la prova di smaltimento sarà effettuata su ■ campione di un massimo ■ 10 metri cubi di liquami. Se l'esito sarà positivo in ■ anno verranno poi trattati 100 mila metri cubi di materiale».

Un'ipotesi che il sindaco di Beinasco, da anni impegnato per il trasferimento della Servizi Industriali, non vuole nemmeno prendere in considerazione.

«Se sarà necessario - annuncia - occuperemo la struttura. I cittadini non possono certo accettare di essere presi in giro così. La Regione e la Provincia si erano formalmente impegnate a cambiare il sito della Servizi Industriali che, nonostante gli sforzi per contenere i danni, da troppo tempo produce fumi maleodoranti assai fastidiosi. Il carico dell'Acna di Cengio rappresenterà, quindi, per noi l'ennesimo ostacolo da superare».

Grazia Longo

SAPER SPENDERE

Due sospetti sul pane e sulla conservazione

QUANTA paura delle frodi alimentari! Per molti consumatori questa sta diventando una vera ossessione che spesso li spinge a rimpiangere, anche ■ sproposito, i sapori e i metodi di produzione dei tempi passati (quest'ultimi certamente meno si- ■ dal punto ■ vista dell'igiene). Per citare soltanto gli ultimi tre lettori che lanciano i loro sospetti contro il pane ■ i quesiti di Giovanni (Torino), Mariapia (Torino) ■ Vincenzo (Revigliasco Torinese).

Giovanni e Mariapia acquistano pane al supermercato o all'ipermercato e ci sottopongono lo stesso dubbio: «Sull'etichetta c'è scritto, farina, lievito, sale e malto. A parte la speranza che sia più sano di quello che fa il mio panettiere che aggiunge lo strutto ■ a parte anche il prezzo, 4000 lire il chilo ■ panetteria, poco più di 2 mila lire al supermercato, vorrei sapere che cos'è il malto. E posso stare sicuro che il pane del supermercato è genuino e affidabile? C'è chi dice che la lavorazione diversa dà un altro prodotto».

Il dottor Renzo Pellati, esperto di Scienza dell'alimentazione e di Igiene, commenta che «ormai troppe persone temono più i pericoli provenienti dalle frodi alimentari che i pericoli provenienti da un'alimentazione squilibrata. In realtà, sono gli errori alimentari (quasi tutti dovuti a una dieta ipercalorica, cioè troppo ricca di calorie, associati ■ un incongruo stile di vita e a fattori ereditari) i responsabili più frequenti delle malattie cardiovascolari che sono purtroppo in testa nella classifica delle cause ■ morte».

E per quanto riguarda il pane e i dubbi avanzati dai due lettori spiega: «Non occorrono particolari attenzioni da parte del consumatore né sulla produzio- ■ ■ pane né sulla ■ conservazione. Sulla produzione gli organi preposti esercitano già severi controlli».

La differenza di prezzo deriva non soltanto dalla quantità venduta, ma anche dal tipo ■ farina impiegata ■ dalla presenza ■ additivi.

L'esperto fa qualche esempio: «Il pane bianchissimo (farina tipo 00) costa più del pane comune confezionato con farina tipo 0 che contiene ■ piccola quantità di crusca. Anche l'aggiunta di strutto, olio, latte (che consente di avere un prodotto più morbido) provoca una maggiorazione del prezzo di vendita. Alcuni fornai aggiungono anche malto, che è un prodotto ottenuto dall'orzo. L'orzo viene messo a macerare in acqua ■ poi fatto germinare. Quando spuntano le piccole radici dei grani di orzo, il cereale viene essiccato ■ successivamente torrefatto ■ particolari temperature. Con questo trattamento vengono attivati degli enzimi (diastasi, amilasi) che favoriscono la trasformazione dell'amido presente nell'orzo in molecole più semplici (destrine, glucosio) e quindi più digeribili.

«Il pane speciale (ad esempio, i panini all'olio) forniscono all'organismo più calorie (100 grammi danno 295 calorie) rispetto al pane comune (100 grammi equivalgono a 269 calorie). L'apporto di carboidrati complessi invece è all'incirca sovrapponibile nei due tipi ■ prodotto e ■ sono registrate diversità nella composizione per quanto riguarda i diversi tipi di lievitazione e di lavorazione».

Vincenzo di Revigliasco invece ■ si pone il problema della conservazione e domanda: «E' vero che congelando il pane per tempi superiori ■ 5-10 giorni si sviluppa qualcosa di altamente cancerogeno dal lievito contenuto?».

«Non è vero - dice il dottor Renzo Pellati - il freddo non provoca variazione né ■ lievito né alla composizione del pane. L'unica diversità è che il pane fresco è più gradevole al palato rispetto a quello congelato ■ poi scongelato. Il pane fresco ■ preferibile (dal punto ■ vita nutritivo) ai numerosi sostituti del pane (dai grissini ai cracker), che sono più costosi, più calorici (per assenza di acqua) ■ ■ ricchi di vitamina B1 particolarmente indicata per l'utilizzazione dei carboidrati contenuti nell'amido».

Simonetta

Nasce Federsanità

I Comuni e la Sanità insieme

E' nata Fodersanità Anci Piemonte, la prima associazione che vede lavorare in sinergia aziende sanitarie e Comuni. Avrà lo scopo di proporre la riorganizzazione di servizi per la salute dei cittadini. Saranno promosse campagne di sensibilizzazione alla prevenzione, interventi sulle liste di attesa, migliore accessibilità alle Usl. Il terreno comune su cui agiranno Federsanità e Anci (l'Associazione nazionale dei Comuni) riguarda: la gestione delle anagrafi per realizzare screening di tumori femminili; un progetto su ■ nuova disciplina, la medicometria; una serie di programmi di intervento sugli animali che vivono in centri urbani; la creazione dell'osservatorio regionale sull'auto-mutuo aiuto; l'immediato collegamento ■ le conferenze dei sindaci. Silvana Appiano, consigliere comunale (pds), ■ stata eletta presidente.

BOSCHIS
industria per l'arredamento
RISTRUTTURA IL NEGOZIO
E VENDE PROMOZIONALMENTE
A PREZZI IRRIPETIBILI
SOLO DAL 12 SETTEMBRE AL 15 OTTOBRE
CUCINE, BAGNI, DIVANI,
ARMADI, LIBRERIE,
LUCI, OGGETTI E COMPLEMENTI
GRANDI MARCHE, GRANDISSIMA QUALITA'
BOSCHIS spa
Show room - Via Lagrange, 6
Stabilimento - Strada del Francese, 152
tel. (011) 56.29.465 e 56.25.800
TORINO

Regione Piemonte
Provincia di Torino
COMUNE di PANCALIERI
PRO PANCALIERI
Commissione per la valorizzazione delle Colture Tipiche della zona
Camera di Commercio Industria Artigianato Agricoltura di Torino
presentano
viverbe'97
17ª RASSEGNA PIEMONTESE DEI VIVAI E DELLE ERBE OFFICINALI

PIASTRELLE BAGNI
nuova esposizione
provera & C.
TORINO - Lungo Dora Napoli, 32
Tel. 011/859.393
Internet: http://www.show.it/provera/

SABET
TAPPETI PERSIANI

CENTRE CULTUREL FRANÇAIS DE TURIN
Via Pomba, 23 - 10123 Torino - tel. 562.33.13 fax 540220
Corsi di lingua intensivi/annuali/specializzati
Corsi aziendali e individuali,
Corsi per bambini e adolescenti
Iscrizioni immediate
Preparazione ai diplomi DELF/DALF
e al «Certificat pratique de français commercial et économique» della Camera di Commercio e Industria di Parigi
Orario continuato dal lunedì al venerdì dalle 9.00 alle 20.00

store
www.computerstore.it
IL TUO NEGOZIO DI FIDUCIA
Mb
L.1.799.000
(PREZZO NA INCLUSA)
pentium
GS GIOVE RECORD MYSTIQUE 220
Processore Intel Pentium con tecnologia MMX 166 Mhz
MB VX 512 Kb sinc. Ram 16 Mb esp. 128 HARD DISK 3,6 Gb 5400 rpm
scheda MATROX MYSTIQUE Mb
CD 16x + scheda audio bit stereo
tastiera italiana 5 tasti ergonomico, monitor opzionale
SOFTWARE IN DOTAZIONE MICROSOFT WINDOWS
Plus MICROSOFT, Lotus Smart Suite 97: Word Pro, 1 2 3, FreeLance Approach, Organizer, Screen Cam, Voice Type Dictation, Antivirus IBM ed inoltre i software MCAFEE in prova per 90 giorni (VirusScan v 3.0, WebScan, PC Medic 97, PC Crypto, Web Crypto, Commuter)
NUOVO PUNTO VENDITA
IN VIA DEL CARMINE 20/A (P.ZZA STATUTO)
TEL 011/5215922
IN C.SO AGNELLI 115 - TEL 011/3174470
A TORINO
ORARIO CONTINUATO DALLE 10 ALLE 18.30

Lanzo, il drammatico incidente ieri mattina in località Praile

Cade da un albero e muore

Pensionato mentre raccoglieva noci

E' morto cadendo dall'albero di noci sul quale era salito centinaia di volte. Un volo di pochi metri, ma, per Pietro Vigna Grap, pensionato di 62 anni, residente a Lanzo in località Praile 19 non c'è stato nulla da fare. Inutile anche la corsa del pronto soccorso dell'ospedale Mauriziano di Lanzo. L'uomo è morto a causa della frattura riportata alla testa.

L'incidente è avvenuto l'altra mattina poco prima di mezzogiorno. Pietro Vigna Grap, ex dipendente dell'Amiantifera di Balangero, decide di raccogliere delle noci sulla pianta che si alza proprio davanti a casa sua. Appoggia la scala contro il tronco e comincia a salire, è un uomo energico da sempre abituato alla vita dei campi, nessuno si immagina quello che può accadere. Improvvisamente dopo pochi minuti, però, precipita in mezzo ai rami e finisce sulla stradina sottostante sbattendo il capo contro una pietra. Sulle cause che hanno provocato la caduta si fanno solo ipotesi: l'uomo potrebbe essere stato colpito da un capogiro e aver perso l'equilibrio oppure un ramo avrebbe ceduto.

A pochi metri stanno lavorando uno dei cinque figli ed il fratello che immediatamente caricano Pietro Vigna Grap su un'auto e corrono all'ospedale, dove i medici però, non possono far altro che constatarne il decesso.

Il pensionato era molto conosciuto a Lanzo dove da sempre era stato impegnato nel campo sociale. Ex alpino e factotum dell'abadia di San Sebastiano nelle ultime elezioni amministrative aveva appoggiato la lista Lanzo indipendente di Valerio Pavesio e dell'ex sindaco di Lanzo Andrea Filippin. I funerali si svolgono oggi alle nella chiesa di San Pietro in Vincoli. [g. gis]

Pietro Vigna Grap, ex dipendente Amiantifera di Balangero, era il factotum dell'abadia di San Sebastiano

LESIONI DIMENTICATA

Paziente ritira la querela

Niente processo al dottor Eraldo Personnettaz, 42 anni, di Favria, in servizio all'ospedale di Cuorgnè, citato in giudizio per aver «dimenticato» una scheggia di vetro nel polpaccio di un paziente. Pier Ettore Nosenzo, 56 anni, l'imprenditore di Forno che lo aveva denunciato per lesioni colpose, ha infatti ritirato la querela accettando il risarcimento proposto dal medico. La vicenda è stata formalizzata ieri, davanti al pretore di Ivrea Tiseo. Secondo le accuse il dottor Porsonnettaz aveva suturato il taglio senza accorgersi del vetro rimasto all'interno.

Ultimo vertice per ricucire lo strappo

A Grugliasco l'Ulivo a un passo dalla rottura

Pds e Rifondazione al voto di novembre Turigliatto con verdi, Rete e «dissidenti»

Sarà un «tavolo dell'Ulivo» solo apparente quello che si riunirà questa sera a Grugliasco per tentare un accordo in extremis. Le possibilità di un unico candidato a sindaco per il cartello del centrosinistra sono, infatti, ormai sempre più lontane. Da una lato c'è il pds «ufficiale», che ha guidato il siluramento dell'ex sindaco verde Mariano Turigliatto, insieme a Rifondazione, una parte del ppi e i socialisti del Si. Dall'altra i verdi, la Rete, due liste civiche e quella parte di pidiessini sempre vicina a Turigliatto.

Accantonato, quindi, ogni tentativo per ricucire lo strappo? «Se l'è cercato Turigliatto stesso - dichiara il segretario regionale del pds, Luciano Marengo -. Noi, solo dieci giorni fa, abbiamo ufficializzato con un documento la nostra disponibilità a cercare un candidato comune. Ma era essenziale ripartire da zero. Tutti, verdi compresi, potevano proporre una candidatura, ma hanno voluto anticipare gli eventi. Turigliatto ha già fatto tappezzare la città con manifesto di candidato a sindaco. E' lui che vuole spaccare l'Ulivo, non noi».

Ma Turigliatto respinge le accuse: «Ripartire da zero. Significa forse che chi mi ha sostenuto finora avrebbe dovuto rimangiarsi tutto e abbracciare quella parte del pds che per farmi cadere ha siglato un accordo con i fascisti? Io, almeno, ho il coraggio di dire le cose come stanno, non come loro che mi dicono disponibili a discutere e intanto hanno già una rosa di nomi che certo non comprende me».

[g. lon.]

PROVINCIA

INCIDENTE. Luciano Casalegno, anni, agricoltore, Cascina Grossa 34, ieri mattina, falciava l'erba in un campo di regione Sabbioni rimasto intrappolato sotto il trattore, che si ribaltato a causa della pendenza del terreno. Ora all'ospedale Maggiore di Chieri: guarirà in 20 giorni.

CAMPO SMITH. In relazione all'articolo riguardante il complesso edilizio di Campo Smith Bardonecchia, da un paio d'anni al centro di un'indagine, la società Marina Di Alessandro, che ne è la costruttrice, precisa di aver pagato al Comune Bardonecchia, come ammenda, già 676 milioni 118 mila 798 lire, non 290 milioni come scritto.

E' mancato il confronto ieri all'assemblea dei dipendenti della Riv-Skf di Airasca fra Fiom Cgil, Fim Cisl e il Sinpa. «L'assemblea era stata convocata per spiegare ai lavoratori i significati della manifestazione del settembre a Milano contro la secessione e per la riconferma dei valori solidarietà e giustizia sociale - dice Marco Selvaggini della Fiom Cgil -; tenendo conto che in questo stabilimento lavora anche Luciano Nocera, il segretario provinciale del Sinpa, ci aspettavamo che alla riunione partecipasse anche lui per un confronto democratico con il Sinpa. Ma invece il neosindacalista ha preferito non aprire il dibattito con le altre forze sindacali».

CORO. Nell'ambito della rassegna «Arte Musica Teatro 3», alle 21, nell'ex chiesa degli Angeli, sarà di scena il coro «Monte Marzo» della Valchiusella, diretto da don Tonino Pacetta. Sempre stasera, in frazione Montegiove, prende il via la patronale di San Maurizio che si protrarrà sino a lunedì.

VOLPIANO, Maurizio Galatino, 15 anni, residente a San Benigno, Einaudi 14, è finito all'ospedale di Chivasso per le ferite riportate in incidente avvenuto a Volpiano. Sul suo ciclomotore «Jang», in via San Benigno all'incrocio con via Colombo è andato a sbattere contro un trattore, il cui conducente gli averebbe tagliato la strada. Alla guida era Giuseppe Ferrero Poschetto, 50 anni, residente a Volpiano, in via San Benigno 62.

Il colpo aveva fruttato un'ottantina di milioni. Uno dei banditi tenta la fuga, ma è bloccato

Presi i rapinatori del Sanpaolo di Venaria

Dopo un mese di indagini i carabinieri arrestano due amici

La mattina del 6 agosto, a volto scoperto ed in giacca cravatta, rapinarono l'agenzia del Sanpaolo di Mascagni a Venaria portandosi via 82 milioni. L'altro giorno dopo circa un mese di indagini e appostamenti sono finiti nella trappola dei carabinieri del nucleo operativo e radiomobile di Venaria. Nicola Cirianni, 39 anni, e Maurizio Pangrazio, 35, entrambi pregiudicati e residenti a Volvera in via Garibaldi rispettivamente ai numeri civici 3 e 116, ora sono rinchiusi nel carcere delle Vallette. Il riconoscimento dei due è stato possibile grazie alla ricostruzione di alcuni testimoni che durante la rapina si trovavano all'interno dell'agenzia.

Da sinistra Nicola Cirianni e Maurizio Pangrazio riconosciuti dagli impiegati della banca rapinata

Davanti alle foto segnaletiche dei militari non hanno avuto dubbi: «Sono proprio loro».

L'operazione dei carabinieri di Venaria si è concretizzata già settembre quando hanno bloccato Maurizio Pangrazio che usciva dalla casa di un suo amico, quest'ultimo denunciato per favoreggiamento, in via Ogliaro a Torino. Più complicato è stato invece chiudere le manette intorno ai polsi di Nicola Cirianni che da maggio era agli arresti domiciliari per aver compiuto altre rapine in zona.

L'uomo, infatti, par ben tre volte era già evaso facendo perdere le tracce. Anche l'altro giorno Cirianni, dopo stato localizzato in un appartamento via Pinerolo a Rivalta, ha tentato di fuggire. Quando s'è accorto di essere circondato dai militari s'è gettato a bordo della Lancia Thema e ha pigiato l'acceleratore al massimo. Il tentativo è finito dopo appena una cinquantina di metri quando sono sbucate altre gazzelle dei carabinieri. Degli 82 milioni rapinati dal Sanpaolo per non c'è traccia secondo i carabinieri i soldi sarebbero stati immediatamente investiti o fatti sparire da altre persone collegate alla rete dei rapinatori.

Ceramica, polemiche

Biffi divorzia Mostra

Licenziamento separazione consensuale? Fra Enzo Biffi Gentili, commissario della Mostra della e Castellamonte il matrimonio s'è rotto. Il sindaco Alberto Massucco alla domanda se «sarà ancora Biffi a curare la prossima rassegna della ceramica» risponde: «Non penso proprio». E' lo stesso Enzo Biffi ad agevolare il compito del sindaco: «Non starò di certo dove non mi vogliono e dove non hanno capito la mia sfida: volevo portare la ceramica fuori dai confini locali e invece non mi hanno capito». Come dire: me ne vado, città ingrata. Una polemica che rischia di trascinarsi ancora per parecchio tempo e che approderà in Consiglio regionale soprattutto quando si esamineranno le cifre della 37ª edizione della Mostra.

Con il nuovo gruppo

Protezione civile, la giorni di Lanzo

Comincia oggi alle 15 con l'inaugurazione una mostra di fotografia, dipinti ed oggettistica, allestita nei saloni dell'Apt di Lanzo, la tre giorni di festa per promuovere il gruppo della Protezione civile Valle di Lanzo, organizzata in collaborazione con Comune, Comunità montana, Apt e Croce Rossa. Alle 21 si terrà un concerto della corale di Coassolo nella chiesa di San Pietro in Vincoli a Lanzo. Domenica alle 16 varrà invece presentata al pubblico la nuova jeep campagnola in ricordo di Davide Gargano. Alle 19 cena a base di polenta con funghi e spezzatino e alle ore 22 si concluderà la festa il sorteggio di biglietti vincenti della lotteria.

CANAVESE

Dopo le polemiche sulla gestione «commissariale» della mostra

Ceramica, Biffi divorzia

Il sindaco di Castellamonte: «Era inevitabile» Artigiani soddisfatti: «Pensiamo all'edizione '98»

Licenziamento o separazione consensuale? Fra Enzo Biffi Gentili, commissario della Mostra della ceramica e Castellamonte il matrimonio - sempre che sia avvenuto - [redacted] finito. Il sindaco Alberto [redacted]assucco, evita espressioni forti, ricorrendo a tutta la sua diplomazia, ma la sostanza è chiara. E alla domanda [redacted] «sarà ancora Biffi a curare la prossima rassegna della ceramica» risponde: «Non penso proprio». E' lo stesso Enzo Biffi ad agevolare il compito del sindaco: «Non starò di certo dove non mi vogliono e dove non hanno capito la mia sfida: volevo portare la ceramica fuori dai confini locali e invece non mi hanno capito». Come dire: me ne vado, città ingrata.

Una polemica che rischia di trascinarsi ancora per parecchio tempo e che approderà in Consiglio [redacted]gionale: non dimentichiamo che era [redacted] la giunta regionale a nominare Biffi «commissario della 37ª edizione della Mostra della ceramica» con poteri ampissimi, comprese le risorse finaziarie.

La battuta di Massucco, comunque, accoglie i consensi degli artigiani [redacted] dei ceramisti locali che fin dai primi giorni della mostra si sono dimostrati decisamente critici rispetto all'operato [redacted]a commis[redacted] presieduta dall'architetto torinese. Lo dimostra, ad esempio, a rassegna [redacted]zata, la contromostra organizzata di fronte ai portici di Palazzo Antonelli. «Una presa di posizione ridicola quella dei ceramisti - conclude Biffi Gentili -. Io ho dovuto muovermi, negli interessi di Castellamonte, su [redacted] terreno nel quale fare un'operazione apprezzata a livello europeo. Solo in questo modo la città ha potuto essere inserita nei cataloghi internazionali [redacted]». Intanto, fra qualche settimana, dovrebbero essere avviati i primi incontri per definire [redacted] sarà l'edizione '98. E come, per il passato, sarà il tempo dei buoni propositi. Si riparlerà di Ente Mostra, di maggior coinvolgimento della città nella rassegna, di promozione diversa dei prodotti ceramici. Salvo poi, arrivare a giugno, [redacted] solita organizzazione del passato, affidando al «ripescato» Nicola Mileti [redacted] supervisione artistica, per poi sentire, al taglio del nastro, discorsi all'insegna [redacted] «rilancio [redacted] tradizione». Con un'aggiunta per il '98: a Castellamonte si vota per il sindaco. E la mostra, c'è da giurarci, finirà nei programmi elettorali [redacted] Polo, Ulivo, indipendenti, e altri.

[redacted] Il sindaco Alberto Massucco durante la cerimonia di inaugurazione dell'ultima edizione della Mostra; [redacted] sue spalle il presidente della Regione Ghigo

Scheggia dimenticata

[redacted]

Niente processo al dottor Eraldo Personnettaz, 42 anni, di Favria, [redacted] servizio all'ospedale di Cuorgnè, citato a giudizio per aver «dimenticato» [redacted] scheggia di vetro nel polpaccio di un paziente. Pier Ettore Nosenzo, 56 anni, l'imprenditore di Forno che lo aveva denunciato per lesioni colpose, ha infatti ritirato la querela accettando [redacted] risarcimento proposto dal medico. A formalizzare l'esito della vicenda, ieri davanti al pretore di Ivrea Tiseo, hanno provveduto i legali di fiducia, l'avv. Benni per Personnettaz e l'avv. Bianchetti per Nosenzo. Secondo le accuse il dottor Personnettaz aveva suturato il taglio [redacted] accorgersi del vetro rimasto all'interno.

«Bisogna bollirla»

Acqua inquinata [redacted]

L'acqua che [redacted] dai rubinetti [redacted] Pont Canavese [redacted] da alcuni giorni inquinata. Un'ordinanza del sindaco Dante Barinotto avvisa la popolazione che «l'acqua dell'acquedotto comunale può essere utilizzata per [redacted] personali e alimentari solo dopo essere stata bollita».

Il provvedimento non riguarda gli impianti idrici [redacted] fra[redacted] Mont Pont, Formiero e Faiallo, rimasti indenni da ogni inquinamento. Gli abitanti di Pont potranno tornare [redacted] bere l'acqua non appena [redacted] eseguite le procedure [redacted] depurazione e dopo che i tecnici dell'Asl 9 avranno effettuato nuovi prelievi.

Furto ad Ozegna

[redacted] all'opera [redacted]

I ladri hanno fatto visita alla piccola chiesa di San Besso a Ozegna, trafugando la cornice di un grosso dipinto, candelabri, un crocefisso, un calice e altri oggetti sacri di epoca settecentesca. Del furto si è accorto la scorsa mattina il parroco don Salvatore Minuto, che ha sporto denuncia ai carabinieri di Agliè.

Difficile stabilire il giorno esatto in cui gli oggetti sono stati trafugati - anche [redacted] pare siano state rinvenute impronte abbastanza fresche -, dal momento che la cappellina viene aperta solo per pochi giorni ogni anno, in occasione della festa del santo.

Dal Ghiglieno

Un aiuto alle piccole imprese

Nasce una vera e propria «task force», in Canavese, per il rilancio delle piccole [redacted] medie imprese e dell'artigianato. Nell'ambito dell'iniziativa comunitaria «Adapt» è partito il progetto «Da Vinci», realizzato dal Consorzio per la formazione professionale nel Canavese e dal centro «Carlo Ghiglieno», con il patrocinio del Comune di Ivrea e in collaborazione con il Distretto tecnologico, il Cna [redacted] l'Associazione industriali. Obiettivi? Accrescere la competitività delle imprese canavesane, accelerare l'adattamento dei lavoratori ai mutamenti industriali, prevenire la disoccupazione, anticipare lo sviluppo [redacted] nuove attività.

Tutto questo durerà fino all'ottobre del '98 (ma è già pronto il progetto «Adapt-bis», per continuare altri due anni) e costerà alle casse della C[redacted] 2 miliardi e 300 milioni. E' prevista formazione ai lavoratori, ma soprattutto servizi e consulenza alle imprese artigianali e alle piccole e medie aziende.

«In termini pratici - spiega il direttore del centro Ghiglieno, Giancarlo Menis - significa che le imprese che ci presenteranno un progetto [redacted] sviluppo potran[redacted] ottenere, se ammesse, e comunque gratuitamente, una se[redacted] di aiuti e benefici: da Internet all'allacciamento con [redacted] banche dati, dalla formazione sul posto di lavoro fino ai servizi per "leggere" le opportunità di mercato [redacted] solo locali, ma anche internazionali». La struttura [redacted] pronta, ora si aspettano segnali dal territorio. «E' [redacted] opportunità di sviluppo - dice il sindaco di Ivrea, Giovanni Maggia - concreta e mirata: le imprese industriali e artigianali non possono più essere lasciate da sole sulla strada della ripresa».

DOVE & QUANDO

FESTA DELL'UVA. Entra nel vivo la 64ª Festa dell'uva di Caluso. Alle 20, nel padiglione di piazza Ubertini, la cena di apertura [redacted] base di pesce innaffiato da Erbaluce locale. In contemporanea partenza della fiaccolata dei gruppi rionali e delle frazioni con in testa la Ninfa Albaluce della passata edizione. Alle 21 si inaugura, nel chiostro dell'ex convento francescano, il «Primo banco d'assaggio», dove gli operatori del settore [redacted] i visitatori potranno trovare i vini di Caluso e del Canavese ed essere guidati nella degustazione da esperti sommelliers. In conclusione di serata concerto dei Blues Tower al parco Spurgazzi.

SERATA SUDAMERICANA. Spettacolo, musica e animazione, a parti[redacted] dalle 21 [redacted] San Giusto, con l'orchestra Havana Mambo, reduce da un'apparizione televisiva su Raiuno, e il gruppo locale Los Rumberos. Bibite tropicali a volontà. L'ingresso è libero.

CAVALLI [redacted] Alle [redacted], in Sala Santa Marta a Ivrea, vengono proiettate le diapositive del concorso indetto in occasione della patronale di San Savino sui temi «Il cavallo a San Savino» e «Il mondo del cavallo». Al termine premiazione dei vincitori.

FESTA DI ARTISTI. Con una gara di carte inizia, alle 20,30 a Maglione, la festa di San Maurizio, che coincide con la 13ª edizione della «Festa degli artisti»: domani, per tutta la giornata, pittori italiani e stranieri [redacted] all'opera per arricchire [redacted] museo all'aperto [redacted] Maglione [redacted] nuovi dipinti e affreschi.

[redacted]IRT[redacted]BANDISTICO. Proseguono le iniziative del «Settembre di Chiaverano», organizzato dalla Pro loco: alle 21, sul piazzale della chiesa, concerto della filarmonica. Iniziativa analoga al bocciodromo di Pont: alle 21,15, suona la filarmonica «Cortese».

CANTO CORALE. La rassegna musicale allestita dalla Comunità montana Dora Baltea Canavesana propone, alle 21 nel salone pluriuso di Quincinetto, l'esibizione del coro maschile Rio Fontano e del coro femminile Mimosa. Ingresso libero.

LE STREGHE. Alle 20,45, nella sala consiliare del Comune di Levone, il professor Angelo Paviolo parla su «Le streghe in Canavese».

SULL'AGRICOLTURA. Ancora incontri, al centro Adriano Olivetti di Ivrea, nell'ambito della festa tricolore provinciale di Alleanza naziona[redacted]. Alle 19 si svolge il dibattito dal titolo «C'è anche l'agricoltura», con l'intervento dell'ex ministro Adriana Poli Bortone. Alle 21,30 spettacolo di aerobica e funky del Gym Squash ed esibizione musicale della cantante Lucrezia.

LA [redacted] Giornata dedicata alla rassegna bovina e al mercato degli ambulanti, oggi sulla piazza principale di Noasca. Alla manifestazione partecipano, quest'anno, anche gli hobbysti canavesani e la scuola [redacted] intaglio della Comunità montana.

IL MONACO GUGLIELMO. Collateralmente alla mostra su Guglielmo da Volpiano, allestita nel chiostro dell'abazia di Fruttuaria, alle 21 il professor Stefano Benedetto propone, all'istituto salesiano di San Benigno, una conferenza dal titolo «Guglielmo e il suo tempo».

LA VENDEMMIA. Si svolge a Prascorsano, fino a lunedì, la «Festa della vendemmia» organizzata dalla Pro loco. Alle 21 ci si scatena [redacted] la discoteca mobile; contemporaneamente inizia il torneo di carte. Da domani apertura degli stand vinicoli e gastronomici.

[redacted] E MUSICA. Primi appuntamenti, a Borgofranco, della Festa di San Maurizio. Alle 20, nella chiesa di Santa Marta si inaugurano due mostre di pittura e una fotografica. Alle 20,30 sfilata delle bande musicali di Borgofranco e Albiano per le vie del paese: le due formazioni musicali tengono poi il loro concerto nel salone dell'Olmetto.

FINE ESTATE. A Drusacco, frazione di Vico Canavese, si svolge in[redacted]ta la «Festa di fine estate»: all'albergo Eden gran fritto [redacted] pesce e tanta musica.

TERMONAFTA di Ottino Giorgio

Via Jervis, 47 - IVREA - Tel. 0125 641665

La ditta certificata ISO 9002 prevede un programma di manutenzione per impianti termici, in conformità alle richieste della legge 10/91 D.P.R. 412/93 con rilascio di dichiarazione di conformità e analisi di combustione con compilazione libretto impianto.

Installazione, manutenzione, assistenza e 3° **responsabile**

IMPIANTI [redacted] • BRUCIATORI GAS E GASOLIO

CALDAIE [redacted] E PAVIMENTO • [redacted] PER IL [redacted] DELL'ACQUA

CENTRO REVISIONI

Da oggi c'è un nuovo Centro Revisioni Autorizzato dalla Motorizzazione Civile.

Se la vostra auto deve essere revisionata, telefonate per prendere un appuntamento. Presso il nostro Centro Revisioni Autorizzato dalla Motorizzazione Civile, aperto a [redacted] le marche, vi offriamo:

- accettazione immediata
- check-up completo su tutte le parti meccaniche elettriche e di carrozzeria
- disbrigo di tutte le pratiche amministrative
- rilascio immediato dell'autorizzazione alla [redacted]colazione per i veicoli immatricolari nel 1986/1987

Tutto [redacted] in [redacted] a [redacted]

più 10.000 lire di diritti governativi

TELEFONA SUBITO PER UN APPUNAMENTO PRESSO:

PEILA G.G. & C.

CONCESSIONARIA [redacted] IVREA E CANAVESE

PAVONE CANAVESE - Tel. (0125) 516595 • Fax 516411

Per la pubblicità su **LA STAMPA**

PK publikompass

20123 **MILANO** Via Carducci 29 - Tel. 02/88.470
10126 **TORINO** C.so M. d'Azeglio 60 - Tel. 011/668.52.11
12042 **ALBA** PUBLIALBA *Agente Publikompass spa* C.so M. Coppino 9 - Tel. 442.110 (2 l. r.a.)
15100 **ALESSANDRIA** sig. BRUNO CONTI *Agente Publikompass spa* Via Vochieri 60 Tel. 0131/442.543-442.544
11100 **AOSTA** FI.MU. srl *Agente Publikompass spa* Loc. Amérique - Quart Tel. 0165/775.180-765.628 Fax 0165/761.112
14100 **ASTI** sig. PAOLO BELLE' *Agente Publikompass spa* Via Antica Zecca 3 - Tel. 0141/592.222
12042 **BRA** PUBLIALBA Via Verdi 7 - Tel. 0172/431.003
12100 **CUNEO** sig. SILVANO BODINO *Agente Publikompass spa* Via S. Grandis 11 Tel. 0171/630.632-699.939
28100 **NOVARA** PUBLITIME srl *Agente Publikompass spa* Corso Cavour 13 Tel. 0321/33.341 (2 linee r.a.)
13100 **VERCELLI** SALODINI srl *Agente Publikompass spa* Via Duchessa Jolanda 20 Tel. 0161/250.754
13051 **BIELLA** SALODINI srl *Agente Publikompass spa* Viale Roma 5 Tel. 015/849.12.12
16121 **GENOVA** Via C.R. Ceccardi 1/14 Tel. 010/540.184-592.560
18100 **IMPERIA** Via Alfieri 10 - Tel. 0183/273.373
17100 **SAVONA** Piazza Marconi 3/6 - 3/5 Tel. 019/811.162

Nuova Honda CR-V. L'idea del movimento è di muovere le idee.

MODELLO	RVi	RVSi	[redacted]
CAMBIO	Manuale	Manuale	Automatico
PREZZO*	38.800.000	44.700.000	46.700.000

Da L. 39.800.000*

[redacted] First man, then machine.

Il 20 settembre venite [redacted]a noi a scoprire il nuovo movimento.

Concessionaria Honda

FUTURAUTO

Ivrea (TO) - Via Jervis, 37 - Tel. 0125/641166

È un'iniziativa editoriale
LA STAMPA Specchio
con la collaborazione di
TIM Telecom Italia Mobile
Cuore Mangiar bene per sentirsi in forma

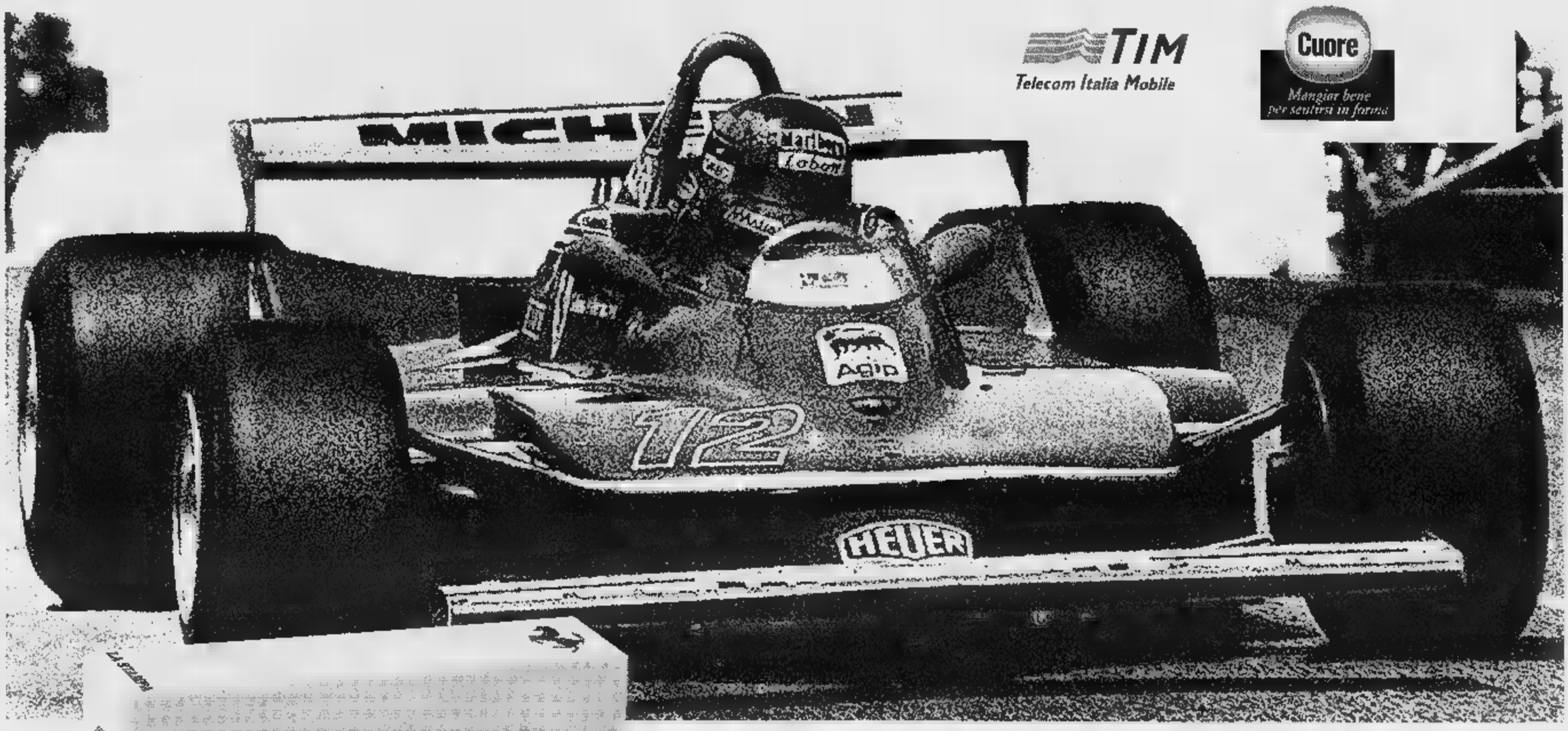

Arriva il canadese volante.

I 50 anni della Ferrari

Domani con Specchio la terza videocassetta a sole 12.900 lire.

Gli anni di Gilles Villeneuve: i numeri al limite dell'incredibile, i duelli, le vittorie. I titoli sfiorati con Alboreto e Prost. Il ritorno di Montezemolo. La produzione, il reparto corse, la pista di Fiorano. I collezionisti e i tifosi celebri.

1670-11959

Beati i Primi

E' arrivata la piu' grande catena italiana di elettrodomestici. Entro fine Settembre dobbiamo rinnovare tutto l'assortimento per uniformarci a tutti i Trony d'Italia. Mettiamo a disposizione tutti i prodotti disponibili a magazzino a prezzi mai visti prima d'ora. L'obiettivo e' svuotare entro un mese. Tutte le offerte valgono fino al 27 settembre, salvo esaurimento scorte...BEATI I PRIMI!

AOSTA Quart
loc. Amerique ,103 tel. 0165/765010

MONDOVI'
via Langhe 54 tel. 0174/40423

GENOLA
strada statale 20 tel. 0172/68611

VERCELLI(Uni-Euro)
p.le Continente tel. 0161/294692

BIELLA Gaglianico
via Cavour ang.via Roma
tel.015/2543501

S.DALMAZZO
P.LE BORGOMERCATO tel. 0171/261190

RORETO di CHERASCO
via Cuneo 34 tel. 0172/495833

CASTAGNITO
Neive 16 tel. 0173/211224

SETTIMO TORINESE
C.Comm.Panorama tel. 011/2238337

PINEROLO Abbadia Alpina
via Giustetto 41 tel. 010/202010

TORINO
via Vandalino 101 tel. 011/4033993

TORINO
C. Maroncelli tel. 011/6638888

(GE) GENOVA Bolzaneto
Via Sardorella 2 tel. 010/7490990

(SV) ALBENGA Cisano sul Neva
Via Benessea 3/2 tel. 0182/20905

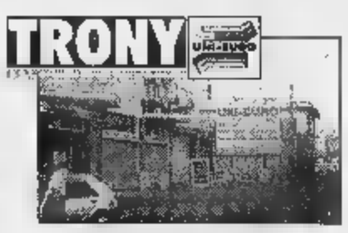

(IM) VALLECROSIA
via Roma,67 tel. 0184/290294

(SV) CAIRO MONTENOTTE
via V[illegible]li,5 tel. 019/505378

COMPRA OGGI PAGHI A GENNAIO '98

TRONY

G.R.E. Grossisti Riuniti Elettrodomestici

GRUPPO UNI-EURO

(TO)TORINO
C.Maroncelli t.011/6638888
(TO)TORINO
v.Vandalino 101 t.011/4033993
(TO)SETTIMO Torinese
C.comm.Panorama tel.011/2238337
(TO)PINEROLO
PAMPIGLIONE Abbadia Alpina v. Giustetto 41
tel. 0121/202010
(AO)AOSTA QUART (STIEVANI)
loc. Amerique,103 t.0165/765010
(CN)BORGO S.DALMAZZO
int.Borgomercato t. 0171/261190
(CN)CASTAGNITO
v.Neive,16 tel.0173/211224 (AZ)
(CN)RORETO di Cherasco
via Cuneo,34 tel.0172/495833 (AZ)
(CN)GENOLA
Strada Statale tel.0172/68611 (EXPOCASA)
(CN)MONDOVI'
via Langhe,54 tel.0174/40423 (EXPOCASA)
(VC)VERCELLI (ang.Ovest P.le Continente tel.0161/294692
(BI)BIELLA (STIEVANI)
via Cavour ang.via Roma tel.015/2543501
(GE)BOLZANETO
via Sardorella,2 t.010/7490990
(SV)CAIRO MONTENOTTE
via Vernetti,5 tel.019/505378
(SV)ALBENGA
CISANO SUL NEVA
v.Benessea 3/2 t.0182/20905
(IM)VALLECROSIA
via Roma,67 tel.0184/290294
(PC)PIACENZA
via Emilia Pavese 40/42 tel.0523/498170
(BG)BERGAMO STEZZANO(STIEVANI)
C.Comm. Citta' Convenienza tel.035/593781

La piu' grande catena Italiana di elettrodomestici, elettronica, informatica, telefonia e Liste Nozze.

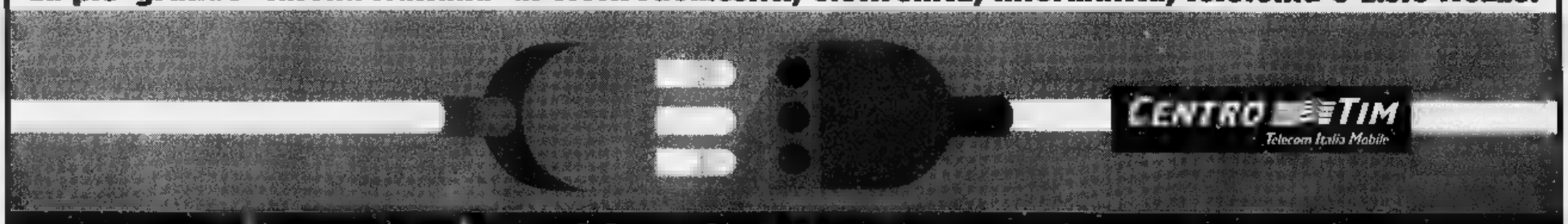

...e la garanzia raddoppia ! Trony. Non ci sono paragoni.

LA STAMPA

SPECIALE

SUPPLEMENTO [redacted] ODIERNO [redacted] PROMOZIONALE

Festa del vino e del Monferrato

[redacted]ECIALITA' DA GUSTARE

PRO LOCO [redacted] GIORGIO

COTECHINO con salse	L. 5.000
CONIGLIO con peperonata	L. 10.000

[redacted] LOCO POZZENGO DI MOMBELLO

VITELLO tonnato	L. 6.000
TAGLIATELLE al sugo di [redacted]	L. 7.000
BRASATO	L. 8.000

[redacted] LOCO [redacted] RO

SALUMI	L. 5.000
FRITA' ad group	L. 3.000
FRICIULIN	L. 3.000
PANISSA	L. 7.000
TIRAMISU' o bugie moranesi	L. 4.000

PRO LOCO BORGO [redacted]

AGNOLOTTI al sugo d'arrosto	L. 7.000
FRITTATA di zucchini	L. 3.000
AL DUS dal borg	L. 3.000

ASS. POLISPORTIVA [redacted]

AGNOLOTTI con tartufo	L. 7.000
GRIGLIATA mista con patatine	L. 17.000
PESCHE al vino	L. 3.000

PRO LOCO TERRANOVA

TAJARIN fatti in casa con fagioli	L. 7.000
PEPERONATA con salsiccia e spezzatino	L. 10.000
SGROPPINO a go-gò	L. 3.000

PRO LOCO PONTESTURA

GNOC di riun	L. 5.000
FRICIULIN d'erbetti	L. 4.000
TURTA ad Sant'Agata	L. 4.000

PRO LOCO [redacted]

POLENTA e merluzzo	L. 7.000
FRITTATA di cipolle	L. 3.500
BONET	L. 3.500

PRO LOCO [redacted]

LINGUA con bagnetto	L. 6.000
ACCIUGHE con bagnetto	L. 6.000
COSCIOTTO al forno con patatine	L. 13.000

PRO LOCO [redacted]

INSALATA di lingua e noci	L. 6.000
CREMA [redacted] formaggio con pere	L. 6.000
SORPRESA d'autunno (dolce)	L. 5.000

PRO LOCO [redacted] LOMELLINA

RISOTTO con le rane	L. 7.000
RANE dorate	L. 10.000
POLENTA e rane	L. 12.000

PRO LOCO S. MAURIZIO DI CONZANO

FRITTO misto	L. 15.000
BRUSCHETTA	L. 3.000
SOMA D'AJ	L. 3.000

PRO LOCO [redacted]

GNOC d'urtij	L. 5.000
FRICIULIN d'urtij	L. 3.500
BUMBARDIN alla cipolla	L. 3.000
SANGRIA	L. 2.000

PRO LOCO [redacted]

BUDINO	L. 3.500
PANNA COTTA	L. 3.500
AFFETTATO: salame cotto e crudo	L. 4.000

KANGOO

L'AUTO DA VIVERE COME VI PARE.

KANGOO, A PARTIRE DA L. 17.565.000*

NESSUNO PUÒ DIRVI COME DOVETE VIVERE. E NEMMENO LA VOSTRA AUTO DOVREBBE FARLO. PER QUESTO RENAULT PRESENTA KANGOO. SARETE LIBERI DI SALIRCI, O DI SCENDERE, GRAZIE AL PORTELLONE LATERALE SCORREVOLE; O DI CIRCONDARVI DI CIÒ CHE VI PIACE, GRAZIE AGLI INNUMEREVOLI VANI E ALLA MAXI-TASCA PORTAOGGETTI SOPRA AL GUIDATORE. LIBERI DI FARE E DISFARE, GRAZIE ALLA MULTIFUNZIONALITÀ INTERNA. SE AMATE VIVERE COME VI PARE, AMERETE KANGOO.

VERSIONE	MOTORIZZAZIONE	POTENZA
RN/RT	1.2 INIEZIONE MULTIPOINT	60 CV
RN/RT	1.4 INIEZIONE MULTIPOINT	75 CV
RN/RT	1.9 ECODIESEL	55 CV

* COMPRESO CONTRIBUTO STATALE AI SENSI DELL'ART. 29 D.L. 31/12/96 N. 669.

SE VI PARE, VENITE A SCOPRIRLA DA NOI.

DAL 1° OTTOBRE, IN ANTEPRIMA

Aldo GUASCHINO

RENAULT
LE AUTO DA VIVERE

CONCESSIONARIA PER CASALE - VALENZA - TRINO VERCELLESE

ZONA INDUSTRIALE TEL. 142/45.28.51

CASALE MONFERRATO

Alle 17,30 ci sarà il taglio del nastro inaugurale della 36ª edizione

Oggi parte la gran festa di Bacco

Una lunga serie di mostre, visite, iniziative

La Festa del Vino e del Monferrato, il tradizionale appuntamento settembrino [illegible] Casale e del Monferrato, è giunta alla 36ª edizione. In realtà la denominazione è recente, perché prima si chiamava Festa dell'uva. [illegible] la nuova dizione, Festa del Vino e del Monferrato, [illegible]oglie meglio gli aspetti peculiari della manifestazione e, soprattutto, l'obiettivo di promozione che si prefigge: quello di valorizzare [illegible] far conoscere, anche fuori dal Monferrato, i prodotti tipici, partendo proprio dai vini di qualità.

Il taglio del [illegible] [illegible]ssato per oggi alle 17,30 al mercato Pavia, in piazza Castello, [illegible]ntro della festa. Seguirà il tradizionale giro di visita agli stand, alle bancarelle e alle mostre, guidato dal sindaco Riccardo Coppo e dal neo presidente dell'Ente Manifestazioni, Luigi Dainese.

Si aprono per la [illegible] le cucine delle Pro loco che preparano menù tipici monferrini.

Alle 21 ci sono due possibilità di scelta. Sul palchetto sotto [illegible] tendone colorato all'interno del «Pavia» suona il liscio l'orchestra Strana Idea, mentre al Teatro Municipale [illegible] in programma un originale spettacolo di musica [illegible] ballo presentato da un gruppo folcloristico della città slovacca di Trnava, che celebra [illegible] anni [illegible] gemellaggio [illegible] Casale. L'ingresso costa 10 mila lire (5 mila ridotto).

Domani alle 10 aprono nuovamente gli stand enogastronomici, artigianali, artistici e le Pro loco. Alle 10,30, sempre sul palchetto [illegible] il tendone da ballo, Ombretta Zaglio del «Teatro del Rimbalzo» [illegible] Alessandria interpreterà «La leggenda [illegible] Aleramo». Intanto, in piazza Mazzini, dalle 10 alle 19, si svolgerà il mercatino biologico «Il Paniere» e, ancora, dalle 10 alle 18, c'è «Casale città aperta», [illegible] visite [illegible] palazzi storici, chiese e musei.

Alle 16, al mercato Pavia è in programma il concerto della banda svizzera Filarmonica Unione Sonvico.

In serata cene delle Pro loco e, dalle 21, sul ballo [illegible] palchetto, suonerà l'orchestra Made in Italy. Grande attesa, poi, alle 23,15 circa, per lo spettacolo pirotecnico [illegible] [illegible] si potrà assistere principalmente da Lungopo.

Domenica, stand, bancarelle e mostre all'interno del mercato «Pavia» apriranno alle 10. Alla [illegible] ora, nella centralissima piazza Mazzini, si svolgerà il terzo «Raduno di auto e moto d'epoca e storiche», intitolato a Elvadio Ramezzana.

Per tutta la giornata, dalle 10 alle 18, ancora «Casale città aperta» con visite libere e guidate a palazzi, musei e chiese.

Intanto, dalle [illegible] a mezzogiorno, si potrà aderire all'iniziativa «Puliamo la città»; armati di sacchi e g[illegible]ti, si procederà alla pulizia delle aree verdi: giardini della stazione, piazza Statuto, viale Giolitti, piazza Dante, piazza San Francesco, piazza Castello e [illegible] [illegible] sulla riva del Po.

Alla mezza si pranzerà con le Pro loco. Alle 15,30 dentro [illegible] fuori il mercato «Pavia» si svolgeranno gare di tiro con l'arco [illegible] volley. Interessante alle 16 la sfilata in costume d'epoca del Gruppo di Motta de' Conti, [illegible] performance dei mimi Ops.

Alle 18 degustazione di vini del Monferrato nello stand della Regione e dell'Unione regionale trifulau. Alle 18,30, sfileranno sul palchetto gli abiti delle nonne indossati dalle nipoti, per iniziativa del Comune di Valle Lomellina.

Alle 21, concerto-spettacolo con il gruppo I Cantavino (Meo Cavallero, Piero Montanaro, Eugenio Beldracchini e Gigi Caruzzo) che interpreteranno brani della [illegible] piemontese.

Gran finale, alle 21,30, in piazza S. Francesco con il défilé di Alta moda a cui parteciperanno alcuni tra i più noti commercianti casalesi.

Nella foto [illegible] un momento della solenne inaugurazione dell'edizione 1996 della rassegna

[illegible] ESPOSI[illegible]RI

Questi gli standisti e gli espositori che partecipano alla 36ª Festa del Vino [illegible] del Monferrato, organizzata da Ente Manifestazioni [illegible] Comune: Peracchio (vini) di Moncalvo; Anselmo (salumi) di Guazzolo; Michele Pitarresi (miele) di Casale; Sandro Cerruti (apicoltura) di Castelletto Merli; Cantina sociale del Monferrato (vini) di Rosignano; Martino Costanzo (formaggi) di Casale; Laura Ciceri (pere) di Roncaglia; Elso Chiabrera (ferro battuto) [illegible] Ozzano; Cantina sociale [illegible] S[illegible] Giorgio (vini); Roberto Cabiale (vini) di Moncalvo; Pessina (salumi) di Terruggia; Carlo Scarrone (miele) di Vialarda; Gianluca Mortara (cosmesi miele) [illegible] Ozzano; Roful (macchine agricole) di Casale; Luigi Monti (macchine agricole) di Cantavenna; Germana Quilico (torte nocciole) di Murisengo; Cantina sociale [illegible] Vignale (vini); Enoteca Regionale del Monferrato (vini) di Vignale; Daffara (salumi) di Occimiano; Zanetti (agnolotti) di Trino; Emporio di Olivola (torte salate; stoffe); Ses Sughери (tappi di sughero) di Vignale; Piergiuseppe Arduino (uve) [illegible] Pontestura; Con[illegible] Produttori Monferrato (vini); Walter Emanuel (dolci); Portinaro (Krumiri) di Casale; Poste Italiane; ristoro (Barbablù» [illegible] Luciano Borromeo.

LA STAMPA
Editrice La Stampa SpA
Via Marenco 32, Torino
Stabilimento di stampa
La Stampa, v. G. Bruno 84, Torino
Supplemento chiuso in tipografia il 18-9-1997

Ente Manifestazioni spa

Città di Casale Monferrato

FESTA DEL VINO E DEL MONFERRATO

19-20-21 settembre 1997
Mercato Pavia, piazza Castello

Casale Monferrato

- DEGUSTAZIONE E VENDITA VINI D.O.C. DEL MONFERRATO
- PIATTI TIPICI CON LE PRO-LOCO A PRANZO E CENA, AREA RISTORAZIONE COPERTA (200 POSTI A SEDERE)
- TARTUFI
- STAND ENOGASTRONOMICI E DELL'ARTIGIANATO
- CONCERTI E DANZE NELL'AMBITO DELLA FESTA
- SFILATA DI AUTO E MOTO STORICHE
- CORTEO STORICO
- MONUMENTI E MUSEI CITTADINI APERTI [illegible] VISITE GUIDATE IN OCCASIONE DELLA FESTA
- SABATO 20 ORE 23,15 FUOCHI ARTIFICIALI

Per informazioni: Ente Manifestazioni spa 0142- 454757

VEICOLI COMMERCIALI

Ford

FINANZIAMENTO
FINO A
L. 15.000.000
ZERO INTERESSI
IN 20 MESI

FINANZIAMENTO
FINO A
L. 15.000.000
ZERO INTERESSI
IN 20 MESI

FINANZIAMENTO
FINO A
L. 25.000.000
ZERO INTERESSI
IN 20 MESI

GIULIAR AUTO

STRADA VALENZA 7G • CASALE • TEL. 0142/451413

Rosignano

CANTINA SOCIALE DEL MONFERRATO

I NOSTRI VINI

VINI DOC
- Barbera Monferrato DOC
- Grignolino Monferrato Casalese DOC
- Monferrato DOC Freisa
- Piemonte DOC Barbera
- Piemonte DOC Grignolino
- Piemonte DOC Cortese
- Piemonte DOC Chardonnay
- Piemonte DOC Moscato (dolce)

VINI DOC SUPERIORI
- Barbera Monferrato DOC Superiore
- Grignolino Monferrato Casalese DOC Selez.
- Monferrato DOC Freisa Selezionato
- Piemonte DOC Cortese Selezionato

VENERDÌ SABATO E DOMENICA

SIAMO APERTI

E VI ASPETTIAMO PRESSO
LA NOSTRA CANTINA
PER VENDITA DIRETTA VINO SFUSO
ED IMBOTTIGLIATO - DEGUSTAZIONE

VINO BARRICATO
- Vejo
- Barbera Monferrato DOC affinato in barriques

VINI DA TAVOLA
- Barbesino (rosso)
- Rosato Valghenza - Bianco Valghenza

VINI DOLCI
- Monna Lisa (bianco)
- Moulin Rouge (rosso)

Spumante Brut
Grappa Classica

APERITIVO GRATIS

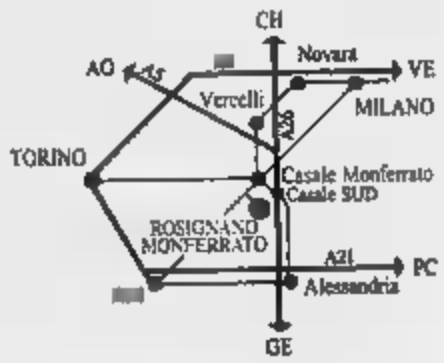

ORARIO
da lunedì al sabato
8-12 / 14-18
domenica
9-12,30

Via Regione Isola 2a - ROSIGNANO MONFERRATO (AL) • Tel. 0142/488138 - Fax 0142/488007

L'Unione trifolau designa Casale quale ultima tappa del suo tour

Vini e tartufi, che accoppiata

Vendita di prodotti e cerimonie significative

E' il fulcro centrale della Festa del Vino e del Monferrato la pagina dedicata all'enogastronomia, perché costituisce l'occasione di valorizzazione e promozione dei prodotti tipici locali, tra i quali i vini di qualità sono addirittura elemento trainante.

E' indubbiamente sicuramente un evento significativo che la Regione e l'Unione regionale trifolau abbiano scelto la città di Casale per l'ultima tappa del tour enogastronomico organizzato per la divulgazione delle feste del tartufo che si svolgono in Piemonte. Spiega Cristina Ricaldone: «Abbiamo fatto tappa quest'estate in alcune località turistiche di grande richiamo, tra cui Montecarlo, per presentare le feste del tartufo in Piemonte. Casale ci è sembrata un'occasione ecellente per chiudere il tour».

Alla festa settembrina al «Pavia» allestiscono uno stand in cui si può degustare i vini tipici del Monferrato casalese e dove si possono conoscere i tartufi. Una speciale occasione di incontro è fissata per domenica pomeriggio alle 18 nello stand. Inoltre l'Unione regionale trifulau regala al Comune alcune piante tartufigene e la Regione dona tante piante da mettere a dimora quanti sono stati i nati negli ultimi tre anni.

Sempre sul fronte dei vini di qualità, per i quali garantisce un'apposita selezionata commissione, sono in degustazione e in vendita quelli del Consorzio Monferrato e del Consorzio Barbesino. Uno stand è allestito anche dall'Enoteca regionale del Monferrato che ha sede a Palazzo Callori a Vignale.

Non mancano neppure le produzioni vinicole di cantine sociali e produttori del Monferrato, che comunque sono ammessi alla festa dopo l'assaggio da parte della commissione di degustatori.

Sempre al «Pavia» si possono trovare stand in cui vengono messi in vendita i caratteristici «Krumiri Rossi di Portinaro», salumi, dolci, miele.

In piazza Mazzini, domani, per tutto il giorno, dalle 10 alle 19, funziona il mercatino biologico «Il Paniere».

Domenica, in via Lanza i commercianti distribuiscono assaggi di torte tipiche ai passanti.

Infine, evento di rilievo: la «Baccheide», associazione italiana di amici del buon bere, fondata a Milano più di 20 anni fa, è presente domani alla Festa del Vino e del Monferrato per una degustazione preparativa della apertura annuale dell'anno sociale, la cosiddetta «Gastarea», che si svolge, poi, in serata, al ristorante Castello di San Giorgio di Maurizio Grossi, presidente dell'Unione italiana ristoratori. I componenti della «Baccheide» indossano abiti pittoreschi con mantello verde e cremisi in riferimento ai colori che assume la vite al momento della raccolta delle uve per la vinificazione.

Il tartufo è naturalmente alla base di numerosi piatti

Tante idee per stuzzicare i golosi

Piatti e menu proposti dalle 14 pro loco

Quattordici pro loco e il «Diavolo» con torroni «storici»: tante novità gastronomiche alla Festa del Vino e del Monferrato, con una variegatissima proposta di menù monferrini.

In un tragitto, ricco di profumi antichi, si ripercorre la storia gastronomica del Monferrato assaggiando antipasti, primi piatti, secondi, dolci e dessert. I «piatti di portata» sono ampiamente diversificati, in modo da soddisfare i gusti di tutti i partecipanti alla 36ª Festa del vino e del Monferrato. Ci sono frittate e friciulin, bruschetta e soma d'ai, bagnetto e affettati misti, vitello tonnato e grigliata mista, cotechino e coniglio, polenta e peperonata, agnolotti e tajarin, bunet e pesche al vino, sangria e persino lo sgroppino e go-go.

Non manca neppure la presenza della Lomellina, che ha antichi legami con il Monferrato. La pro loco di Valle arriva con le rane: in risotto, in polenta e fritte. Gli stands delle pro loco sono aperti già stasera, e anche domani e domenica per pranzo e cena. I cibi si possono consumare ai tavoli allestiti sotto il grande tendone al centro del mercato Pavia, accompagnati da vini di qualità opportunamente selezionati da una apposita commissione, oppure si possono acquistare nelle confezioni da asporto.

Ma nel capitolo dei cibi è introdotta anche una novità, proposta dal «Diavolo del torrone» all'ultim'ora. Primo Fortina, il «Diavolo» appunto, ha trovato vecchi testi di pratica dolciaria e ha scoperto che il torrone ha tutta una storia da raccontare. Ha deciso di narrarla e farla gustare per la prima volta ai casalesi alla Festa del vino e del Monferrato, partendo dalla produzione del primo tradizionale torrone friabile a base di miele, mandorle e albume, per passare a quello di guerra in cui le costose mandorle erano sostituite da noci e castagne, per arrivare a quello festoso della Liberazione con la ricetta originale ma decorato con frutta secca e disidratata fino al torrone Anni 60-70.

CNA

UNIONE ARTIGIANI DI CASALE

NUOVA SEDE DI
CASALE

IN STRADA VALENZA 4H (CENTRO POLIFUNZIONALE) TEL. 0142.452426

Visite a chiese, monumenti, palazzi e musei

Casale, città aperta

Appuntamenti con la cultura

Edizione speciale, domani e domenica, di «Casale città aperta», con visite libere ■ guidate (queste ultime nei pomeriggi, a partire dalle 15, davanti alla chiesa di Santa Caterina con gli accompagnatori della associazione «Orizzonte Casale»), a palazzi storici, chiese e musei nel centro storico cittadino.

Le novità di questo appuntamento settembrino [illegible] due: l'apertura di Palazzo San Giorgio, sede del municipio, in via Mameli, e della poco conosciuta (al grande pubblico) Biblioteca [illegible] Seminario, in piazza Nazari [illegible] Calabiana.

Sono aperti, inoltre, il Museo [illegible] nel complesso di Santa Croce (ingresso da [illegible] Cavour), con la gipsoteca dedicata ■ Leonardo Bistolfi, la seconda per dimensioni ■ ricchezza di opere in Europa. Gli orari: dalle 10 alle 12,30 e dalle 15 alle 18,30.

Aperto domenica dalle 10 alle 12 e dalle 15 alle 17 anche il Museo ebraico e la bellissima sinagoga, giudicata [illegible] delle più preziose d'Europa, in vicolo Salomone Olper. Tra l'altro, è aperta anche una mostra di grande valore culturale allestita in [illegible] del 150° anniversario della [illegible] dell'emancipazione agli ebrei piemontesi da parte di re Carlo Alberto. Sono esposti documenti inediti che [illegible] custoditi nell'archivio della comunità israelitica casalese, scampati alle distruzioni della seconda guerra mondiale, come [illegible] accaduto, invece, per quelli degli archivi [illegible] Torino e di Alessandria.

Si possono anche visitare, sia domani (dalle 15 alle 17,30) sia domenica (nello stesso orario pomeridiano, e al mattino dalle 10 alle 12), la chiesa [illegible] Santa Caterina, il teatro Municipale, la chiesa di Santo Stefano, la torre civica, la cattedrale di Sant'Evasio, [illegible] chiesa di San Pietro Apostolo, la chiesa di San Domenico, la Misericordia, l'Oratorio del Gesù, la chiesa [illegible] San Paolo, Palazzo Magnocavalli, la chiesetta di San Michele e la chiesa di San Filippo.

Due novità: aprono Palazzo San Giorgio e Biblioteca Seminario

Uno [illegible] suggestivo all'interno [illegible] duomo di Sant'Evasio

LA VALIGIA DELLE IDEE

Un'originale galleria di prodotti iniziative e anche di personaggi

Il salone Tartara [illegible] mercato «Pavia» si trasforma, da [illegible] ■ domenica, in una sorta di originale galleria d'arte ospitando mostre, allestimenti, esposizioni [illegible] diverso gusto.

Al centro del locale, l'artista casalese Piergiorgio Panelli ha preparato la «Valigia delle idee» ■ cui aderiscono numerosi paesi del Monferrato; da valigie reali ■ immaginarie escono i prodotti tipici di ci[illegible] Comune monferrino: sono espressioni della [illegible] tradizionale, o dell'arte, dell'artigianato, della produzione vitivinicola, ma anche della produzione... umana. Panelli, infatti, ha sollecitato i paesi aderenti alla «Valigia delle idee» a «esporre» i personaggi caratteristici (pittori, poeti, musicisti ■ così via) attraverso le loro opere.

Sempre al Tartara si può vedere [illegible] scorcio fotografico della prestigiosa mostra di allestimenti artistici di alto livello in ambiente naturale dal titolo «Percorsi», ancora aperta in Valcerrina.

E' presente anche il «Progetto Gonzaga», l'associazione che promuove il gemellaggio tra Casale e Mantova. Partecipa, poi, la città di Stresa (che espone e offre anche la sue tradizionali «margherite dolci» [illegible] pastafrolla), mentre un angolo tipicamente monferrino è quello allestito dal circolo culturale Aceto [illegible] Ticineto.

Interviene la bancarella della «Biblioteca civica che [illegible] a spasso» con [illegible] da consultare e da prendere in prestito. In un spazio viene presentato il progetto di lotta alle [illegible].

Sono esposti, inoltre, i tufi artistici di Francesco Boda, le argille di Gabriella Rolando di Ticineto, le sculture [illegible] legno [illegible] Flavio Zacco di Gabiano, ■ le originali collezioni del Gruppo Hobbisti casalesi.

CANTINA SOCIALE SAN GIORGIO

Società Cooperativa ■ r.l.

Vini classici del Monferrato in bottiglia e sfusi

- [illegible] MONF. DOC
- GRIGNOLINO MONF. CASAL. DOC
- MONFERRATO FREISA
- PIEMONTE DOC CHARDONNAY
- PIEMONTE DOC CORTESE

- ROSATO
- BARBESINO
- DOLCE DI CORTE
- DOLCE BACCO
- GRAPPA DI BARBERA E DI GRIGNOLINO

S.S. Casale-Asti, n. 164 - Tel. 0142/806129
SAN GIORGIO MONFERRATO (AL)

ORARIO LUN- SAB. 8-12 / 14-18 • DOMENICA 8,30-12,30

AUTORIPARAZIONI
BIASI DINO & C.

OFFICINA AUTORIZZATA
VEICOLI INDUSTRIALI *FIAT IVECO*

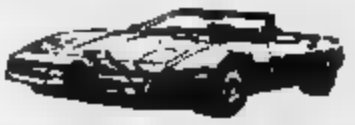

Riparazioni accurate su auto e camion.
Preparazione automezzi per collaudo.
Verifica gas di scarico.
Prove freni su banco AHS con certificato.
Installazione limitatori di velocità BOSCH.

Via A. Grandi, 5 Tel. 0142/71.143
CASALE MONFERRATO (AL)

Piazza San Francesco si trasforma in un delizioso salotto

Un appuntamento di stile e atteso nell'ambito della manifestazione Ne diventano protagonisti i commercianti della città

Sfilata d'alta moda eleganza in passerella

E' uno degli avvenimenti più attesi tra le iniziative collaterali della Festa del Vino e del Monferrato il défilé di alta moda che si svolgerà domenica sera, dalle 21,30, in piazza San Francesco.

Protagonisti sono i commercianti casalesi che, pur rimanendo dietro le quinte, mandano avanti, come biglietto di presentazione, i capi e gli accessori per l'autunno-inverno '97-98. E' un'occasione speciale, in cui sono riuniti in un unico gruppo alcuni dei maggiori esponenti del settore a Casale. Lo scopo principale è quello di dimostrare che la città ha molte ricchezze che, spesso, non si conoscono.

Un grande palcoscenico di nove metri per sei e una passerella di venticinque metri consentiranno di mettere in luce i «tesori» dell'alta moda offerti dal mercato casalese.

I commercianti hanno scelto di affidarsi a un'organizzazione affermata, la società Ghetz di Vigevano (la stessa che ha promosso, di recente, le manifestazioni Mister Italia e Miss Muretto ad Alassio), che manda in passerella modelle già chiamate alle sfilate di grandi stilisti dai nomi altisonanti.

La scelta di piazza San Francesco è motivata dal fatto che il défilé richiamerà migliaia di spettatori. Da qui l'esigenza di individuare un contenitore adeguato, sia per prestigio che per capienza, ad accogliere il pubblico. La scelta è caduta su piazza San Francesco, che offre una cornice suggestiva, in cui le luci filtrano tra i rami degli alberi, e le case intorno conferiscono un'atmosfera raccolta. Per rendere la sfilata accessibile a tutti gli occhi, vengono collocati due maxischermi.

Sfilano i capi di My Way (abbigliamento uomo e donna), Labor Donna (abbigliamento), Labor & Elle (abbigliamento uomo e donna), Minetti (abbigliamento uomo), Brian & Barry (abbigliamento uomo), Rosy Cose Addosso (abbigliamento donna), Rosy Cose Addosso Due (abbigliamento uomo), Canepa & Spinoglio (pellicce), Strambi (pellicce), G. Sport (abbigliamento sportivo), Club Italia sport (abbigliamento sportivo), Vederbene (occhiali), La Skarpa (calzature), La Borsa (accessori), Sartoria Ferrera (abiti sposi e cerimonia), Chicco (abbigliamento bambini).

Occhi puntati domenica sui modelli presentati alla sfilata, nella foto sopra: l'abbigliamento di due sposi del primo '900

Al mercato Pavia

E domenica rievocazione storica

Sfilano domenica pomeriggio alle 16 nel mercato Pavia i figuranti del gruppo storico «I Conti della Motta». I personaggi principali sono la Contessa Aloisia Langosco della Motta e il marito Marchello, vissuti nella seconda metà del 1400. Attorno a loro ruotano rievocazioni storiche che vengono riproposte, ogni anno, in occasione della festa di San Giovanni, a fine giugno. Nel corteo si susseguono, quindi, notai, magistrati, consoli, podestà, nonché l'arcivescovo di Vercelli, con il suo seguito di ecclesiastici e pie donne.

Il gruppo storico si è costituito nel 1985 con l'obbiettivo di far conoscere i momenti storici più interessanti della vita del borgo di Motta de' Conti, prima che fosse distrutto dall'invasione spagnola del Seicento.

I costumi, quasi interamente rifatti quest'anno (e frutto di uno studio storico approfondito), si ispirano alla moda del 400.

Durante la sfilata intervengono anche i mimi Ops, con performance curiose e originali che si intersecano al corteo storico.

I mimi casalesi hanno composto il gruppo Ops da qualche anno riscuotendo ampi consensi a livello interregionale per i loro spettacoli, ma anche per l'attività didattica.

Gli abiti della nonna

Una proposta da Valle Lomellina

Le nipoti hanno trovato in soffitta i vecchi abiti delle nonne, ben custoditi, con il profumo intenso della naftalina. Sono piaciuti e li vogliono far vedere. L'idea è del Comune di Valle Lomellina, che partecipa alla festa del Vino e del Monferrato, oltre che con lo stand gastronomico in cui si possono gustare le rane, anche con un curioso défilé di moda che si intitola «Il baule della nonna».

Domenica pomeriggio, alle 18,30, sul palchetto sotto il tendone da ballo, le ragazze di Valle Lomellina, accompagnate da aitanti giovanotti in smoking, presentano abiti d'epoca compresa tra il 1920 e gli Anni Settanta.

Si ricostruisce in questo modo, attraverso il costume, un pezzo di storia del nostro secolo. Tra l'altro le diverse uscite saranno accompagnate da musiche scelte accuratamente tenendo conto del periodo storico in cui l'abito è collocato.

E' lo spaccato di un mondo che riflette la Lomellina, ma anche il Monferrato, visto che tra le due terre c'è un legame storico-economico molto forte. I lomellini comopravano i vini in Monferrato e i monferrini compravano il riso in Lomellina.

Per qualche tempo, però, gli stretti rapporti si sono sbiaditi, ma, ora, sono ripresi, grazie, soprattutto, all'interessamento dell'assessore di Valle, Roberto Bisoglio, che è casalese.

L'iniziativa della sfilata ha avuto un debutto nel Comune di Valle, a fine luglio, dove ha riscosso interesse e curiosità. Da qui l'idea di riproporla a una platea più vasta.

Nulla educa alla democrazia più dell'esercizio della democrazia.

Norberto Bobbio
Verso la Seconda Repubblica

«Documenti e testimonianze» 3
pp. XVIII-206, L. 25.000

I LIBRI DE LA STAMPA

Gli abbonati a «La Stampa» hanno diritto a uno sconto del 10% acquistando il volume presso il Salone di via Roma 80 a Torino o richiedendolo contrassegno all'Editrice La Stampa, Ufficio «Edizioni librarie», via Marenco 32, 10126 Torino (fax 011-6568.933)

I VOLUMI DE «LA STAMPA», DISTRIBUITI DA RCS LIBRI, SONO DISPONIBILI OPERE, SONO IN VENDITA NELLE MIGLIORI LIBRERIE

CASALE si veste...

di MODA

21 SETTEMBRE 1997
ORE 21.30

P.ZZA SAN FRANCESCO
CASALE MONFERRATO

MY WAY
abbigliamento uomo/donna - via Vallarlo, 8
VZONE - FUSCÒ - HELMUT LANG
SIMULTANEUS - PETER&SONS
PIERANTONIO GASPARI - ROMEO GIGLI
CORDIER - PER ESTESO - NICO NICO
CESARE P. - CLAUDIO ORCIANI

LABORDONNA
abbigliamento donna - via Roma, 46
GIANNI VERSACE - ROMEO GIGLI
PRADA - LAWRENCE STEELE - MISSONI
ZORAN - INDUSTRIA - MAX MARA
MIU MIU - CK - D&G - LOOM - MALO

LABOR ■ ELLE
abbigliamento uomo/donna - via Sobrero, 19

LABOR UOMO
GIANNI VERSACE - MISSONI
RUFFO - KITON - MALÒ
STONE ISLAND - D&G - VERSUS
NEW YORK - EXTÈ R.O.Z.
D&G JEANS - VERSACE JEANS
CHURCH'S - GENTRY PORTOFINO
PHILIP HAYS - ISLAND - R.D.Z.

ELLE DONNA
G. GIGLI - EXTÈ - VERSACE JEANS
D&G JEANS - BLUES CLUB - GYM
ESOLOGUE - PHISIQUE DU ROLE - R.D.Z.

BRIAN&BARRY
abbigliamento uomo - via Roma, 173
FAY - STEHART - J.W. BRINE
DRUMMOR - COTTON BELT

ROSY MODE
abbigliamento donna - p.zza Mazzini, 11
CARACTER - MARELLA - CACHAREL

DUE
abbigliamento uomo - p.zza Mazzini,
HUGO BOSS - GUESS - REPORTER - SUPERGA

ERMENEGILDO ZEGNA
PER [redacted]
abbigliamento [redacted] - via Roma, [redacted]

VEDERBENE
[redacted] - via Duomo, 10
[redacted] - BADA LOS ANGELES
FREDERIC BEAUSOLEIL - ALAIN MIKLI
ROMEO GIGLI - DONNA KARAN
DOLCE & GABBANA - GIANNI VERSACE

CANEPA&SPINOGLIO
pelliccerie - via Manelli, 11
CANEPA & SPINOGLIO - FENDI
GIANFRANCO FERRÉ
SAMSONITE - TRUSSARDI

STRAMBI
[redacted]cerie - via A. Saffi, 7
PELLICCE OLTRE
collezione autunno inverno '97-98

G.SPORT
abbigliamento sportivo - via Roma, 56

SPORTWEAR
NAPAPIJRI - LACOSTE - FILA
FLY3 - T. YARDS - FORT&MADOX
COLMAR - INVICTA - SCORPION BAY

PALESTRA
ADIDAS - ARENA - ASICS
DIANA - NIKE - FREDDY

ATTREZZATURA TECNICA
FISHER - DYNASTAR - VÖLKL - TECNICA
DOLOMITE - MARKER - WILSON
BABOLAT - BRIKO - SCOTT

CLUB ITALIA SPORT
abbigliamento sportivo - via Garibaldi,
CHAMPION - ADIDAS - DIADORA - NIKE
MEETING - COLMAR - BELFE&BELFE
DIMENSIONE DANZA - GEO SPIRIT
MITO - POST CARD - DUBIN
IN SPORT - ROSSIGNOL - HEAD
LANGE - SALOMON - SAN MARCO

LE SPOSE BY PERRERA
abiti da sposa e cerimonie - via Cavour, 18

CHICCO
abbigliamento per bambini - via Cavour, 23

LA SKARPA
calzature - via C.Balbo, 8

UOMO
TOD'S - HOGAN - CLARKS
CHURCH'S - CAMPANILE
BRUNO MAGLI - BARRACUDA - ARETOHY

DONNA
PITTI - LE SELLA - DIVINA - VICMATIÉ

LA BORSA
calzature - via Roma, 132
SAMSONITE - MANDARINA DUCK
FURLA - JACONO - C.P. ACCESSORI

NEW FAIRLADY
acconciature donna - via Sobrero, 1

TOM BOY
NEXT GENERATION DISCO PUB
STR.PER VALENZA - USCITA CASALE SUD

Krumiri
SPECIALITÀ DI CASALE MONFERRATO

BISTEFANI

COLLEZIONE AUTUNNO/INVERNO

CON IL PATROCINIO DEL COMUNE DI CASALE MONFERRATO

GRUPPO BANCASELLA

DAEWOO Motor Italia Spa

Lanos SE (3p) 1.4i 16V	Lanos SE (5p) 1.4i 1.5i	Lanos SE Plus (5p) 1.4i 1.5i	Lanos SX (5p) 1.6i 16V

Lanos SE (3p) 1.4i 1.5i	Lanos SE Plus (3p) 1.4i 1.5i	Lanos SX (3p) 1.6i 16V

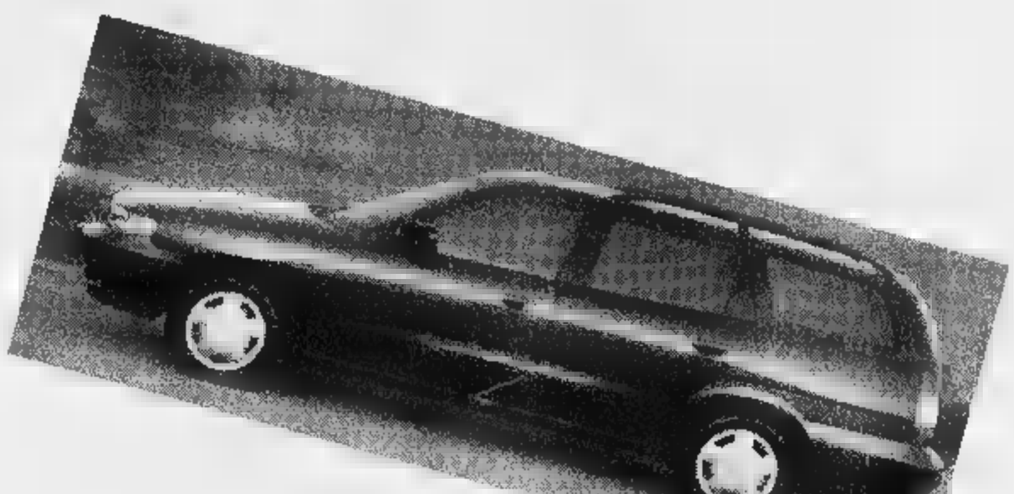

Nubira SE (5p) 1.6i 16V	Nubira SX (4p) 1.6i 16V	Nubira CDX (4p) 2.0i 16V

Nubira SE SW 1.6i 16V	Nubira SX SW 1.6i 16V	Nubira CDX SW 2.0i 16V

ROTTAMAZIONE
TASSI ZERO E
TASSI AGEVOLATI

VENITE A SCOPRIRE DAEWOO LANOS E NUBIRA DALLA VOSTRA CONCESSIONARIA

DAVID'S CAR

Via Galimberti, 52 - 15100 Alessandria
Tel. 0131/226768 - Fax 0131/226768

CONCESSIONARIO UNICO ED ESCLUSIVO
PER ALESSANDRIA E PROVINCIA

DAEWOO
Motor Italia Spa

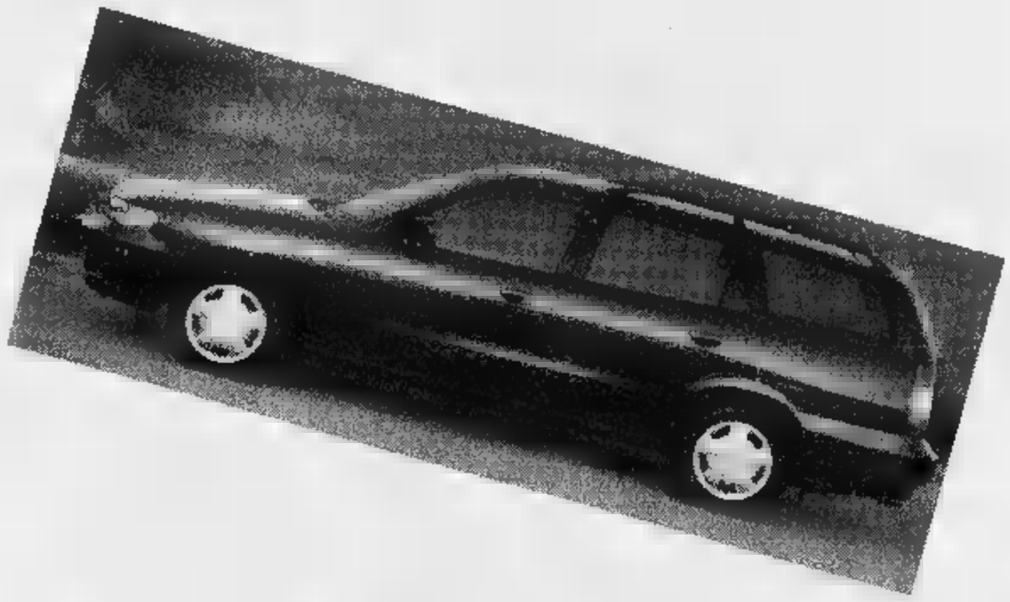

Lanos SE (3p) 1.4i 1.5i	Lanos SE Plus (3p) 1.4i 1.5i	Lanos SX (3p) 16V
Lanos SE (5p) 1.4i 1.5i	Lanos SE Plus (5p) 1.4i 1.5i	Lanos SX (5p) 1.6i 16V
Nubira SE (5p) 1.6i 16V	Nubira SX (4p) 1.6i 16V	Nubira CDX (4p) 2.0i 16V
Nubira SE SW 1.6i 16V	Nubira SX SW 1.6i 16V	Nubira CDX SW 2.0i 16V

ROTTAMAZIONE
TASSI ZERO E
TASSI AGEVOLATI

VENITE A SCOPRIRE DAEWOO LANOS E NUBIRA DALLA VOSTRA CONCESSIONARIA

DAVID'S CAR

Via Galimberti, 52 - 15100 Alessandria
Tel. 0131/226768 - Fax 0131/226768

CONCESSIONARIO UNICO ED ESCLUSIVO
PER ALESSANDRIA E PROVINCIA

FUTURA
ALFA ROMEO
VENDITA E ASSISTENZA
Zona D/3 - ALESSANDRIA
Tel. 0131/249549 (2 linee r.a.)

LA STAMPA

ALESSANDRIA
E PROVINCIA

Venerdì 19 Settembre 1997 — REDAZIONE: VIA CAVOUR ■, TELEFONO 266.303 / STAMPA IN: 263.360 — AL 39

RUDI Automobili
HYUNDAI
VENDITA E ASSISTENZA
Zona D/3 - ALESSANDRIA
Tel. 0131/249549 (2 linee r.a.)

Era stata presentata un'interrogazione dal consigliere di An

Inchiesta sulle «mille ore»

Nel mirino i contratti in Comune

ALESSANDRIA. La Procura della Repubblica ha aperto un'inchiesta per stabilire ■ sono state commesse irregolarità nell'assunzione ■ personale in Comune con contratto da «mille ■■■». L'indagine sarebbe scaturita dopo un'interrogazione del consigliere comunale Aldo Rovito, il quale faceva presente alcune strane coincidenze nell'assunzione ■ una giovane laureata.

Il testo dell'interrogazione era stato inviato, oltre che al sindaco, alla Procura e all'Ispettorato del Lavoro invitati ■ verificare ■ le assunzioni stesse ■■■ avvenute in violazione delle norme sul collocamento, che detta precise regole per gli Enti pubblici.

Già sono state interrogate alcune persone, altre saranno sentite nei prossimi giorni, mentre è stato acquisito parecchio materiale. Si vuole, in sostanza, chiarire eventuali violazioni che possano ipotizzare la consumazione del reato di abuso d'ufficio.

L'inchiesta riguarderebbe - il dubitativo ■ d'obbligo - tutto il meccanismo delle «mille ore» e tenderebbe ad appurare ■ ■ vero, come qualcuno ha ventilato, che ■■■ parte del personale assunto all'Ufficio danni è stata poi distribuita in altri uffici comunali ■ quale era il tipo di professionalità dei singoli assunti.

Nell'interrogazione si chiede ■■ inoltre di conoscere quali criteri erano stati adottati per la scelta di queste persone.

A seguito dell'alluvione del novembre '94, il Comune avendo necessità assoluta di personale aveva assunto molti giovani, ■■■ un rapporto esterno di collaborazione, da utilizzare all'Ufficio danni.

Il contratto prevedeva l'impiego di questo personale per «mille ore», compensate con la somma di 15 milioni. **[r. al.]**

Molti giovani furono assunti per le pratiche dopo l'alluvione

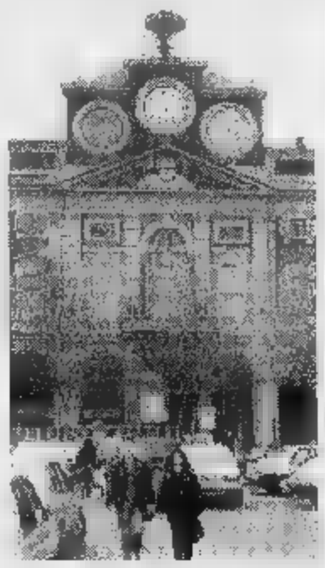
Palazzo Rosso, sede del Comune

Verso le elezioni: la «stretta finale»

Stradella si candida sciolto l'ultimo dubbio

Ieri sera l'incontro con Berlusconi Stasera il pds deve fare una scelta

ALESSANDRIA. Franco Stradella ha sciolto l'ultima riserva: ieri sera, dopo un ■■■ incontro, stavolta a Roma con Silvio Berlusconi ha accettato il ruolo di candidato sindaco di Fi. C'è dunque ■■ primo fatto certo dopo settimane di «si dice», di nomi sussurati ■ poi smentiti, di indicazioni e contro proposte tra le varie forze delle due coalizioni. Intanto questa ■■■ dalla segreteria provinciale del pds dovrebbe uscire il nome del candidato da proporre all'intera coalizione ■ centro-sinistra.

■■■■■ L'incontro di Stradella ■■■ il «Cavaliere» ha dissolto le ultime incertezze: si candiderà, anche se ccd e cdu decidessero di correre con una propria lista. Cosa che intendono fare comunque ad Acqui (il ccd ha già deciso, il cdu sta per adeguarsi): candidato sindaco, Romano Gelati. Invece per Fi corre Paolo Bruno, con il quasi certo appoggio di An. A sostenere la campagna elettorale dovrebbero muoversi Gianfranco Fini (in ottobre ad Alessandria e Acqui) e Berlusconi (in città a novembre).

CENTRO-SINISTRA Saltata definitivamente la candidatura di Adriano Boselli - ed assieme a lui è «saltato» anche il segretario dell'unione comunale Giancarlo Binelli - questa sera i responsabili del pds dovrebbero indicare il nome del candidato sindaco, scegliendolo al di fuori dal partito, ■■■ richiesto da tutti gli alleati.

Il prescelto dovrebbe essere il dottor Mario Ivaldi, cardiologo - è primario al «Santo Spirito» di Casale -, impegnato da anni col volontariato. Il suo nome era già stato fatto, sembrava poco propenso: ora verrebbe messo di fronte ■ un'offerta ufficiale. Si riserverebbe di decidere dopo un incontro con le componenti della coalizione. **[fra. mar.]**

Un «giallo» sul nullaosta

S'era perso il progetto «vistato» per rifare le fognature agli Orti

ALESSANDRIA. Si potranno finalmente rifare le fognature agli Orti e nella ■■■ ■ via Giordano Bruno. I progetti presentati dall'assessorato ai Lavori pubblici e dall'Ufficio tecnico comunale sono stati approvati dalla Regione, a circa ■■ anni dall'alluvione ■■ ■■ vembre '94. Si tratta di ■■ impegno finanziario notevole: 12 miliardi ■ mezzo per gli Orti e 4500 milioni per via Giordano Bruno e via vecchia Torino.

Dopo l'alluvione fogne spesso ■■■

Per quest'ultime fognature il via libera della Regione era arrivato nelle ■■■■ settimane: ■ stato possibile appaltare i lavori ricorrendo, in quanto ■ è ancora in stato di emergenza, alla trattativa privata. E' già stata scelta l'impresa che ha fatto la migliore offerta.

Tutto da fare, invece, per la rete degli Orti in quanto l'ok regionale è arrivato solo in questi giorni e dietro al ritardo c'è un «giallo». L'approvazione degli uffici regionali era stata comunicata al Comune con una lettera dell'8 luglio. Mai arrivata, così come il plico, spedito assieme alla comunicazione, col progetto munito di tutti i visti richiesti dalle procedure.

Tutto scomparso, soltanto in questi giorni, di fronte ad un sollecito degli uffici comunali, è stata scoperta la misteriosa scomparsa: della lettera ■ del progetto spediti da Torino più nessuna traccia. Da Torino è stata inviata una copia della autorizzazione, così come i visti ■■■ stati apposti ■■ una copia del progetto, che il Comune ha fatto pervenire in Regione.

Tutto risolto, ma si ■■■ perse altre settimane ■ per l'appalto si dovrà ancora attendere qualche settimana: ■■ dovesse ■■■■■ il cattivo tempo l'inizio dei lavori potrebbe slittare al prossimo anno. Per via Giordano Bruno, considerato che qualche intralcio alla circolazione sarà inevitabile, si sta studiando ■■ iniziare ora i lavori oppure attendere la primavera, quando le maggiori ore di luce permetteranno ■ ridurre i giorni di apertura del cantiere.

Franco Marchiaro

La protesta della Life davanti alla Prefettura: 141 mattoni col nome di un'imposta

Oggi in piazza il «muro» anti tasse

E a Valenza si scatena la guerra delle tariffe rifiuti

ALE■■■■■■. «19 settembre 1997 - mezzogiorno di fuoco». Così la Life, l'associazione che raccoglie i «liberi imprenditori federalisti europei», si presenta questa mattina, clamorosamente ■■ città, con ■■■ manifestazione che si terrà dalle 11 alle 12,30 dinanzi a Palazzo Ghilini, sede della Prefettura e della Provincia. «Il nostro obiettivo - dice Carmelo Miragliotta, responsabile provinciale della Life - è quello di sensibilizzare il mondo produttivo contro l'eccessiva tassazione. Ci rivolgiamo ■ impiegati, operai ed imprenditori».

Alle 11 i manifestanti inizieranno a costruire davanti al palazzo un muro con 141 mattoni, ■■ ognuno dei quali sarà scritto il nome di una delle tasse che «strozzano le imprese». «Poi - continua Miragliotta - a mezzogiorno e mezzo i piccoli, dannati ma fieri imprenditori abbatteranno il muro della paura, dell'omertà e del ricatto rappresentato, appunto, da 141 tasse». Sarà, dicono alla Life, la «caduta del muro fiscale di Berlino-Italia, ■ la ■■■ caduta farà senza dubbio rumore».

La scelta di erigere quel ■■■ dinanzi ■ Palazzo Ghilini è legata proprio ■ due inquilini, il prefetto, Vincenzo Gallitto, che rappresenta lo Stato, ed il presidente della Provincia, Fabrizio Palenzona, che rappresenta una istituzione eletta democraticamente dai cittadini. A loro gli imprenditori si rivolgeranno per chiedere impegni.

Durante la manifestazione, mentre il muro viene ■■ eretto, ci saranno interventi «per informare i cittadini di questa protesta con cui vogliamo lanciare un segnale forte allo Stato». **[f. m.]**

Carmelo Miragliotta responsabile provinciale della Life «Il nostro obiettivo sensibilizzare il mondo produttivo contro l'eccessiva tassazione»

VALENZA. Rivolta fiscale nella zona artigianale D3: venticinque ditte si sono rifiutate di pagare la tassa sulla raccolta dei rifiuti urbani, a ■■■ dell'inasprimento delle tariffe: «Si tratta di aumenti pazzeschi, compresi tra il ■■ e il 400 per cento - spiegano gli interessati - l'entità delle cifre da pagare è tale che ci rifiutiamo ■ farvi fronte». Il «pasticciaccio» nasce dal nuovo regolamento, approvato dal Consiglio comunale nel 1995 ed entrato in vigore il 1° gennaio '96. Secondo tale documento, i magazzini ■■■ assimilati agli spazi per l'attività produttiva: di qui ■■ tariffa unica che prima invece, era notevolmente inferiore. «Qualcu■■ di noi si è trovato di fronte a bollette di 15-16 milioni, contro i 4 pagati precedentemente - spiegano gli artigiani - logico il nostro rifiuto al pagamento».

La scorsa settimana c'è stata un'assemblea in Comune con il sindaco Germano Tosetti, l'assessore al bilancio Dario Lenti e il ragioniere capo Barbin: «Ci hanno fatto tante promesse sulla modifica delle tariffe ma alla resa dei conti non è accaduto nulla - aggiungono gli interessati - anzi ieri hanno mandato un messo per rendere noto che sarebbero stati applicati anche gli interessi di mora».

Proprio ieri, giorno di scadenza della prima rata, le ditte protestatarie si sono riunite in assemblea ed hanno deciso di non versare neppure la prima rata. «Capisco ■ loro disappunto, ma non è possibile modificare subito un documento regolarmente approvato - dice l'assessore Dario Lenti - vedremo in Consiglio cosa si potrà fare, rispettando in ogni ■■■ gli equilibrii di bilancio».

Le ditte che hanno aderito alla protesta: Ermanno Piacentini, Carrozzeria Ponzano, Battistolli, Terzano, Sirs, Maximobili, Lenti ■ Epis, Gorani, Dal Trozzo, Bertelli ■ Tortonese, Supercar, Ossella, Bozzoli, Bermar, Checchin, Pedron, Novografica, Sogefin, Simcon ■ Pedron, Gervasi, Autonova, Serma, Benevolo. **[r. c.]**

ELENCHI DI ■■■ A PAG. 40

UN INVITO DE «LA STAMPA»

Festa del vino al via a Casale

La Festa del vino ■ del Monferrato si apre oggi e prosegue fino a domenica ■ piazza Castello. E' coinvolta l'intera città. Alle iniziative «La Stampa» ■dica un inserto.

PRIMO PIANO

Tortona

Casadei, polemica sul palco in piazza

Polemica per ■ grande palco allestito in piazza Duomo, sul quale si esibirà sabato sera l'orchestra di Raul Casadei. La struttura occupa quasi mezza piazza e crea disagi alla circolazione, oltre ad aver ridotto il numero dei parcheggi. Pag. 41

Ferrovie

Pendolari, rabbia per il treno guasto

Dai pendolari novesi e tortonesi altre accuse alle Ferrovie per i continui disservizi sulla linea per Milano. L'episodio più grave mercoledì sera e di nuovo ieri: vicino a Pavia ■ è fermato il diretto che era partito alle 17,48 e sarebbe dovuto arrivare a Tortona e Novi intorno alle 19. Pag. 41

Casale

Al via i restauri a tassi agevolati

Contributi in conto interesse sui mutui per ristrutturare edifici in centro. Il progetto si è concretizzato: l'ufficio Ragioneria del Comune sta definendo le convenzioni con due banche. Pag. 43

Nuova Corsa 1.0
Meno di un secondo per amarla.
Più di 800 km con un pieno.

Il brillantissimo motore Ecotec 12V da 55CV della nuova Corsa 1.0 è capace di percorrere fino a 880 km ■■■ un pieno*.
Nuova Opel Corsa 1.0 è pronta a regalarvi con il suo carattere vivace, il suo nuovo design, il comfort delle sue nuove sospensioni, la ballerina dei suoi nuovi interni.
Vi aspettiamo per una prova su strada.

Da L. 14.265.000

Venite a provarla sabato 20 e domenica 21 settembre
Da: B. S. auto S.R.L.
NOVI LIGURE - VIA ■■■■■■■■ - Tel. 0143/329.871
CONCESSIONARIA OPEL per NOVI - GAVI - OVADA
OPEL

CENTROEDILE
MATERIALI E ATTREZZATURE PER EDILIZIA
preventivi gratuiti — è — posa in opera assistenza

SERRAMENTI INTERNI ED ESTERNI
PORTE TAGLIAFUOCO
PORTE BLINDATE
PORTONCINI
BASCULANTI
PORTE

PAVIMENTI E RIVESTIMENTI
PAVIMENTI IN LEGNO
ARREDO BAGNO
CAMINETTI
SANITARI
SCALE

CASALE ■■■■■■■■ VIA ORBA 12 TEL. 0142/453049 FAX 0142/454397
CASALE ■■■■■■■■ C.SO VALENTINO 28 TEL. 0142/55535 FAX 0142/454397
TERRUGGIA ■■■■■■■■ RONCAGLIA TEL. 0142/50591 FAX 0142/50643
STROPPIANA S.S. 31 VIA D. CARENZO ■ TEL. 0161/77301 FAX 0161/77301

I redditi del '91 a Valenza: in testa lo scomparso fondatore di Casa Damiani

Tre fratelli «mister miliardo»

I Battista alle spalle di Pier Damiano Grassi

Da sinistra: l'orafo Pier Damiano Grassi e il commercialista Gianfranco Pittatore

Prosegue la pubblicazione [redacted] redditi denunciati per il 1991 dai maggiori contribuenti della provincia. Grazie a Casa Damiani, a **Valenza** gli orafi conquistano [redacted] leadership nella graduatoria, che da anni era guidata da esponenti di altre attività. Lo scomparso [redacted] Pier Damiano Grassi guida la classifica con una denuncia di 1 miliardo 157 milioni 396 mila lire. E la consorte Gabriella Colombo dichiara 736 milioni 543 mila lire. Al secondo posto i tre fratelli Battista, contitolari della Vibac di Ticineto. Pietro ha denunciato 1 miliardo [redacted] milioni 119 mila, Giuseppe [redacted] milioni Vincenzo 993. Nessun [redacted]tro contribuente [redacted] i 500 milioni. Gianfranco Pittatore, presidente della Casa di risparmio di Alessandria, sopravanza gli altri commercialisti [redacted] 324 milioni 809 mila lire. Seguono Osvaldo Saio 172 milioni, Franco Frascarolo 147, Carlo Frascarolo 113. L'orafo Franco Raselli dichiara 337 milioni. Il «re» dei notai è Guido Zunino con 265 milioni, poi Aldo Ivaldi (264) [redacted] Leonardo Grano (194). Tra i medici, in testa Vittorio Ricotti, 168 [redacted]lioni, poi Giorgio Franco 154, Nino Munalò 137, Mario Ponzone 123, Car[redacted] Rosso 122, Gaetano Falla 116, Renzo Mesturini e Sergio Vernoni 115, Alessandro Costanzo 113, Renato Vento 111, Filippo Sommo e Franco Terrasi 108, Mauro Coppo 104.

Hanno dichiarato più [redacted] 100 milioni Gino Amisano 155 milioni, Paolo Ami[redacted], avvocato, 120; Paola Angelini, impresa [redacted], 115. Manoutchehr Anvar, gioielli, 118; Salvatore Ar[redacted], gioielli, 127, l'ex sindaco Cesare Baccigaluppi, ingegnere, 173; Gianfranco Baldoni, lavoro dipendente, 127, Pellegrino Battista, lavoro autonomo, 165. Gianluigi Bensi, lavoro dipendente, [redacted]; Mario Boiocchi, autonomo, [redacted]; Roberto Boiocchi, auto[redacted] 194; Pasquale Bruni Bossio, gioielli, 220. Maurizio Canuti, Cassa risparmio, 101; Leandro Cavalli, partecipazione, 101; Luciano Cavalli, gioielli, 125, Danilo Cava, fabbricati, 116; Jean Georges Comin, lavoro dipendente, 105, Pier Vittorio Crova, gioielli, 112; Matteo Dacquino, partecipazione 102, i fratelli Italo e Pier Giorgio Deambrogio, gioiellieri, rispettivamente 124 e 157, Marco Desana 120, Alba Rosetta [redacted] Stefano 100, Oberdan Forlenza, avvocato, 143 Giampiero Fraccari, metalli, 186; Michele Galanzino, partecipazione, 146, Gastone Gaspari 108, Pietro Ghiselli 149; Franco Grazzi, bancario, 124, Luigi Guerci, partecipazioni, 102; i gioiellieri Giovanni [redacted] Vittorio Ilario, rispettivamente 161 e 144 milioni; Gianfranco Laguzzi, banche, [redacted]; Mirco Lombardi 119, Giuseppe Lunati, avvocato, 107; Piero Lunati fabbricati, 157. Vito [redacted] 119. Guerrino Manfrinati 148 Roberto Mangiarotti 112., Mauro Marcalli 124, Giuseppe [redacted], gioielli 130. Marco Nano 110; Walter Nano 138, Maria Rosa Nonnio 107; Giuseppe Omodeo 115. Rosalba Omodeo 175, Antonio Pedron 110. Elisabetta Piacentini [redacted] Ivano Pian[redacted], Alessandro Picchiotti [redacted]; Leonzio Pizzo gioielli, 148, Maria Emilia Raselli, farmacia, 168, Dirce Repossi gioielli, 155; Pietro Rigomi 100. Antonietta Spandonari 201; Mario Terzano 106. Bruno Tognoni 129, Adelo Trisoglio 112; Maria Vescovi 120. Giorgio Visconti, gioielli, 180; Alfonso Zeme 110

Questi invece i redditi [redacted] 100 a 200 milioni ad **Alessandria** (in milioni) Luigi Abate, 101.758; Pier Luigi Ab[redacted], 190.643; Luciano Adolfo, 161.068; Maria Affatato, 112.294; Maurilio Aguggia, 123.032; Carlo Alberto Aime, 164.655; Gian Paolo Aime, 117.992; Lino Aime, 108.841; Giovanni Allemanno, 109.766; Gian Piero Alloisio, 112.738; Domenico Alunni, 163.343; Giancarlo Amisano, 106.153; Romano Antossi, 102.341; Giovanni Ariotti, 115.226; Fausto Renato Arrigoni, 101. 442; Giuseppe Astuti, 134.687; Fernanda Azzolini, 152.861 Maria Eugenia Badalla, 104.601 Alberto Bagliani, 103.669; Giuseppe Bagliani, 110.896; Francesco Baravalle, 173.702; Pierino [redacted]barino, 103.205; Guido Barberis, 104.739; Serafino Barberis, 104.248; Rosina Barchitta, 144.680; Vincenzo Bargero, 102.588; Ugo Barletta, 115.549. Mauro Barzizza, 103.445; Salvatore Basile, 101 907; Lucio Bassi, 136.909; Tiziana Belgrano, 100.583. Fausto Bellato. 156.622; Adriano Bellesia, 104.599; Bruno Beltrami, 106.842; Ginetto Benazzo, 166.277; Giuseppe Benzi, 146.406; Giuseppe Berta, 102.328; Pier Giacomo Botta, 114.732. Mauro Bezzini, 146.673, Gian Maria Bianchi, 101.960; Gian Piero Bo, 103.920; Mario Boccassi, 143.246; Giovanni Bocconi, 136.250, Pier Carlo Boidi, 122.842; Roberto Bombana, [redacted]. 024. Pietro Bonati. 152.988, Pietro Giovanni Bonzano. 186.595; Massimo Boraldo, 125.497. Giovanni Bora[redacted]. 105.949; Giuseppe Antonio Borghi, 136.492; Piero Boris, 115. [redacted], Giancarlo Borromeo, 106.150, Gianfranco Borromeo, 104.815, Pier Giuseppe Borromeo, 102.517, Maurizio Boschetto, 136.703; Adriano Boselli, 103.882; Attilio Giuseppe Bottazzi, 166.128; Guiovanni Botto, 141.765, Maria Teresa Brameri, 105.673, Elio Brancolini, 115.631; Francesco Brusco, 107.560; Carlo Butti, 162.684

Roberto Calvara, 114.724; POietro Calvetti, 119.340; Franco Canepari, 147.467; Giovanni Canestri, 133. 444, Giovanni Caniggia, 174.275; Paola Canobbio, 102.904; Luciano Canoria, 183.799; Angelo Cantaluppi, 110.856; Antonio Carelli, 105. 247; Sergio Castelli, 136.824; Mario Cavaliere, 129.157; Luciano Cazzola, 114.767; Giovanni Ceccato, 120.758; Luigi Cellerino, 108, 612; Luigi Cerrato, 138.335; Giovanni Ottavio Cerruti, 174,758; Guido Cirio, 134.784; Carlo Conta, 118.054; Luigi Cornelio, 114.848; Maria Pia Corradi, 136.478; Giovanni Coscia, 135.338; Giuseppe Coscia, 103.692; Antonino Cotroneo, 194.056; Rodolfo Cremonini, 107.193; Marco Crimella, 114.154; Pietro Dallerba, 102. 433; Lucia Dalmasso, [redacted]; Mariangela Damilano, 127.622; Aldo De Gioannini, 106.826; Giuseppe Delfino, 162.175; Mario Dell'Aquila, 174.421; Pietro Delfitto, 130.271; Marida Delponte, 114.377; Mirvano Delponte, 158.502; Roberto Demartini, 100.666; Salvatore Di Franco, 189.367; Giovanni Di Marco, 106 436; Elmio Di Menza, 141.821; Dinco Dlacic, 100.446; [redacted]no Dogliolo, 195.615; Nunzio Donato, 137.779; Domenico Drago, 105.976; Pier Giorgio Durigon, 119.509. Giuseppe Emiliani, 114.874; Franco Ercolani, 138.183; Carlo Esposito, 128.853.

Dino Faccini, 139.678; Laura Faccini, 119.647; Giorgio Faes, 113.972; Vincenzo Fasanella, 100.869; Maria Luisa Fassina, 118.121; Gianni Roberto Ferrari, 143.461; Paolo Ferrari, 102.512; Cesare Ferraris, 114.013; Guido Ferraris, 101.120; Paolo Ferraris, 128.150; Ugo Ferrero, 144.878; Luciano Fontan, 113.530; Dario For[redacted], 110.623; Giancarlo Forno, 127.477; Guido Forti, 172.464; Giovanni Fossati, 113.060; Bruno Fracchia, 129.259; [redacted] Franco, 127.261; Luigi Franco, 179.167; Gabriele Fralter, 133.941; Roberto Frisone, 101.266, Marino Furlotti, 101.515; Fulvio Fusco, 162.571

Franco Gallia, 108.019; Carla Gallini, 103.836; Giuliano Gallo, 186.199; Pietro Gamalero, 105.004; Ginetto Gambolati, 101.085; Luigi Gandini, 117. 105; Marco Gandini, 112.471; Fabrizio Gandolfi, 124.424; Giovanni Garavelli, 104.348; Mario Garofano, 162.523; Carla Gasini, 100.082; Cesare Gastaldi, 125.743; Elio Gatti, 190.589; Franco Gatti, 108.448; Virginio Gatti, 111.188; Renato Gatto, 163.507; Bianca Gennaro, 184.866; Giancarlo Germano, 140.437; Giovanni Maria Ghè, 138.862; Giuseppe Ghisleri, 121.518; Adriano Giusti, 118.895; Roberto Gobbi, 132.624; Emilia Goria, 108.798; Pier Domenico Govern, 100.821; Mario Grassi, 111.508; Carlo Grignolio, 131.567; Franco Grillo, 135.678; Laura Guerci, 134. 312; Piera Guerrino, 150.584. Williams Holmes, 106.934.

Massimo Iberti, 100.441; Desio Icardi, 105.675; Anna Maria Innocenti, 144.568; Domenico Ivaldi, 119.586; Mario Ivaldi, 127.512; Marisa Ivaldi, 167.310. Vittorio Lago, 112.721; Mario Lanzarini, 155.605; Piercarlo Lava, 102.678; Marcello Laveggio, 128.530; Mauro Laveggio, 127.115; Mauro Lazzarino, 151.022; Enrico Leccardi, 126.355. Lorenzo Lombardi, 199.561; Hanna Lozicka, 106.125; Mauro Lozz, 130.046. Giovanni Maconi, 102.186; Giuseppe Maestri, 193.307; Pietro Magrassi, 123.313; [redacted] Malandrone, 102.778; Anna Maria Malfassi, 101.327; Giovanni Malfatti, 168.690; Roberto Malvezzi, 144.298; Piero Manciocchi, 104.237; Giovanni [redacted]nenti, [redacted]. 404; Piero Manfiani, 157.903; Gianfranco Manuelli, 132.178; Giovanni Marcenaro,101.088; Mauro Marcenaro, 115.101; Franco Marchesotti, 143.469; Franco Marchiaro, 124. 237; Fausto Marengo, 145.064; Secondo Mariani, 143.854; Luigi Marola, 133.940; Maria Massari, 102.164; Ezio Massolo, 117.800; Antonio Mauro, 134.997; Francesco Mazza, 124.914; Luigi Mazza, 197.852; Sergio Mazzinghi, 176.625; Giampiero Mazzone, 134.533; Eugenio Malacarne, 116.150; Vicenzo Melchiorre, 139.232; Francesco Mensi, 103.300; Carlo Mettica, 109.795; Luculano Micali, 108.758; Giuseppe Minucci, 105.172; Amalia Moiso, 133.905; [redacted]no Molinari, 114.772; Silvia Monga, 106.230; Vittorio Morandi, 196.001; Giancarlo Moreo, 137.530; Roberto Moro, 11.318; Claudio Morotti, 129.540; Andrea Mova, 119.845; Sergio Mulas, 125.550; Francesco Musante, 131.522.

Giuliano Nani, 103.118; Carlo Natta, 152.565; Donatella Necchi, 108.197; Piero Necchi, 163.419; Carla Nespolo, 116.840. Carlo Odone, 102.318; Silvano Ollino, 111.708; Car[redacted] Orgero, 127.309; Franco Orlandi, 113.984; Renzo Orsi, 111.687; Paolo Orsini, 121.124; Vittorino Ostanello, 108.389. Francesco Padovani, 122. 377; Giampiero Pagella, 108.853; Giorgio Palazzetti, 119.779; Cesare Palazzolo, 118.960; Giampiero Pampuro, 102.233; Roberto Panelli, 102.036; Aldo Paneri, 185.396; Loren[redacted] Panizza, 140.004; Ulderico Panizza, 109.113; Ugo Paraglio, 158.547; Angelo Parodi, 145. 877; Cristina Parodi, 147.783; Marcello Parola, 161.791; Giampaolo Pasetti, 158.887; Patrizia Pasetti, 148. 503; Sergio Pasini, 130.657, Luciano Pasquale, 172.123; Giuseppe Pasquarelli, 144.616; Wilmo Pastore, 106.347; Renzo Patria, 185.313; Vittorio Pedri, 132. 284; Antonio Pelizza, 117.515; Ivo Pellicioni, 105.682; Laura Peola, 113.288; Paolo Carlo Pesando, 106.418; Gian Paolo Piacenza, 115.594; Bruna Picchio, 120.227; Dario Piccini, 108.999; Stefano Pilati, 118.147; Carlo Pina, 110.030; Giuseppe Pino, 149.915; Giacomo Pisano, 141.604; Francesco Piterà, 106.854; Marcello Pittaluga, 137.080; TazioPiubelli, 107.302; Daniele Pizzamiglio, 100.978; Antonio Poggio, 127.176; Claudio Poggio, 119.496; Giorgio Ponzano, 101.067; Giuseppe Pozzi, 118,706; Mario Pozzi, 126.822; Roberto Prigione, 135.787.

Maria Alba Rabossi, 118.261; Gio[redacted] Raisini, 155.103; Severino Raiteri, 112.407; Roberto Rangone, 103.980; Vittorio Rangone, 103.239; Bruno Rapetti, 108.658; Aurelio Ratti, 147.838; Pier Antonio Ravazzi, 137.798; Giovanni Ravera, 162.386; Giovanni Re, 103.370; Vittorio Re, 117.898, Mauro Remotti, 102.718; Giovanni Reposi, 101.119; Carlo Restiani, 118.218; Ezio Restiani, 108.298; Sergio Restiani, 117.455; Alberto Riccardi, 129.059; Cesare Ricci, 102.630; Salvatore Rinaldi, 151.231; Giancarlo Robiglio, 121.350; Corrado Rossi, 110.278; Fernando Rossi, 131.935; Mario Augusto Rossi, 143.345; Rosanna Rossi, 187.499; Sergio Rossi, 130.871; Renato Rovera, 124.929; Enrico Rubatto, 121.364. Roberto Sacchi, 158.492, Guido Sangiacomo, 122.618; Pietro Paol Sartirana, 116. 454; Amalia Scarrone, 104.806; Enrico Scatassi, 127.579; Giorgio Setti, 169.642; Sergio Soro, 141.410; Giuseppe Spinoglio, 130.437. Luciano Tartaglino, 179.369; Giovanni Taverna, 199.418; Franco Tenconi, 150.709; Vincenzo Testa, 173.979; Giovanni Ticozzelli, 109.366; Manlio Tomassini, 163.554; Gianni Torti, 117.081; Eugenio Pietro Tosini, 109.632; Enzo Troiano, 131. 219; Car[redacted] Tudino, 139.095; Vanni Tumidei, 116.528. Rossantonietta Uasone, 126.788 Anna Vaglia, 109.219; Luciano Vandone, 150.980; Pierina Ventura, 101.771; Umberto Venturelli, 106.947; Giuseppe Vercelli, 149.112; Gianluca Veronesi, 122.197. Carlo Vescovo, 190.748; Giosuè Vigano, 119. 076; Giuseppe Viggiani, 113. 503; Vittorio Villa, 104.685; Adele Villosio. 107.988, Renso Vistarini, 144.559; Paolo Viti, 110.182; Jole Volante, 135.607. Sira Zedda, 113.171; Michele Zeoli, 177.002; Gianfranco Zino, 120.115; Paolo Zoccola 173.024.

A **Casale** hanno denunciato [redacted] reddito oltre 200 milioni (cifre in milioni): Teresio Lupano (industriale) 417; Armando Aceto (notaio) 265; Pier Carlo Bonzano [redacted] Luigi Brovero 214; Cesare Caire (avvocato) 238; Pier Erminio Cappa 237; Fernando Denicolai (medico) 207; Emilio Fabris (farmacista) 224; Giancarlo Francia (237), Rinaldo Luparia (206), [redacted] Michelerio (impresario) 209; Enrico Peletta (consulente del lavoro) 229; Carlo Pessina (commercialista) 200; Giuseppe Piccaluga 211; Romolo Rossi (commercialista) 262; Riccardo Triglia 274; Ada Trolli (257); Bruno Ubertazzo '35) 297; Maria Vanni 202; Alberto Viale (industriale) 274; Eugenio Viale (industriale) 274; Guido Viale (industriale) 268; Renato Viale (industriale) 262.

Invece coloro che [redacted] **Acqui** hanno dichiarato [redacted] imponibile fra i 100 [redacted] i 150 milioni sono (cifre in migliaia): Gian Piero Aceto 133.052; Giuseppe Alpa 127.826; Eugenio Arata 110.601; Giuliano Barisone 113.078; Giovanni Bocchiotti 100.184; Artemisia Botto 145.077; Egle Bovio 113.039; Livio Brignano 129.753; Brunella Brusco 143.193; Paolo [redacted] 144.568; Gian Piero Capello 101.466; Filippo Cristiano Caretti 145.255; Adriana Cavanna 101.349; Jano Cento 116.331; Franco Ceriani 104.923; Ubaldo Cervetti 108.803; Mario Cignetti 149.262; Guiduccio Cordara 125.439; Giuseppe Corsino 110.212; Angelo Cortesogno 122.191; Marzio De Lorenzi 172.344; Gianfranco Eforo 114.821; Gio Batta Ferrando 100.872; Paola Franchiolo [redacted]; Elisabetta Fratelli 143.823; Guido Fratelli 118.923; Giorgio Frigo 149.364; Mario Carlo Elio Gagino 131.463; Marco Ambrogio Garbarino 126.035; Dario Stefano Giacobbe 100.773; Angelo Marcello Gosino 121.299; Angelo Ivaldi 120.629; Giuseppe Lanero 120.310; Massimo Libertino 124.357; Sergio Menzio 117.503; Silvio Menzio 117.525; Pier Domenico Minetti 120.861; Luigia Molinari 118.477; Romano Pelizza 105.987; Vittorio Piola 117.100; Santi Pirrone 127.109; Geo Pistarino 142.650; Francesco Pistone 147. 747; Adelaide Poggio 131.058; Pietro Giuseppe Rapetti 140.336; Aldo Giuseppe Scarsi 109.192; Giuseppe Zorgno 101.921.

[redacted] RACCOLTI [redacted] Emma Camagna, [redacted] Castellaro, [redacted], Gian Luca Ferrise, Franco Marchiaro, [redacted] Moscone

Righelli in Provincia

Gli artigiani contestano le maximulte sui rifiuti

ALESSANDRIA. Un righello ai ministri e agli assessori provinciali. L'iniziativa è stata attuata ieri dalla Confartigianato come originale forma di protesta in merito alle pesanti sanzioni previste dal decreto Ronchi circa lo smaltimento dei rifiuti. Anche per violazioni formali, non gravi, si rischiano multe milionarie. Non spedire la denuncia annuale dei rifiuti smaltiti, ad esempio, può costare 3 milioni. Una sanzione di 3[redacted] è prevista per chi non tiene i registri di carico [redacted] scarico e sale a 180 se i rifiuti sono pericolosi. Le nuove norme impensieriscono artigiani, commercianti [redacted] anche industriali. Così la Confartigianato ha deciso di adottare la protesta «per denun[redacted] l'ingiusto e generalizzato ricorso alle multe milionarie, strumento spropositato rispetto alle irregolarità commesse, che nella stragrande maggioranza dei casi non producono danno ambientale, [redacted] riguardano solo la compilazione di atti formali». «Il nostro - dice il presidente Valerio Bellero - è un atto simbolico, per chiedere "Dov'è finito il senso della misura?"». **[m. fa.]**

«Sconto» rinviato

Ai titolari di negozi nelle vie con cantieri

ALESSANDRIA. L'altro giorno il presidente Gigi Poggio ha dovuto chiudere [redacted] prima di iniziare i lavori la commissione Bilancio, che era stata convocata per esaminare la delibera della giunta sulle detrazioni delle imposte comunali agli esercizi commerciali situati in zone interessate per mesi da cantieri stradali. «C'era [redacted] numero legale - dice Poggio -, [redacted] presenti due revisori dei [redacted]nti (i commercialisti Astori e Serracane), [redacted] si è presentato nessuno della giunta: era inutile discutere s[redacted] l'interlocutore».

Assessore al Bilancio è Daniela Berri, ma l'interessata fa presente che quella delibera non è sua, «ma è stata decisa [redacted] sindaco Francesca Calvo, in quanto è una decisione prettamente politica». Poi è stata seguita dall'assessore Dario Pavanello che, impegnato, non si è presentato in commissione e ora assicura che sarà presente la prossima riunione. Resta [redacted] fatto che la decisione «politica» di esentare dal pagamento delle imposte comunali gruppi di commercianti [redacted] deve essere stata condivisa dall'intera giunta. **[f. m.]**

LETTERE AL GIORNALE

Strada per Torino poco illuminata

Vorrei chiedere al sindaco di Casale di affrontare il problema della scarsa illuminazione pubblica sulla statale per Torino all'altezza del tratto tra l'accesso alla città e il Cantone Cavallino. Sui tati precedenti e successivi al cimitero per comprenderci. Mi rendo conto che non è materia solo comunale, ma proprio per questo il sindaco e il soggetto più titolato a coordinare gli enti preposti alla sicurezza stradale, perché è proprio di questo che si tratta.

Purtroppo il Consiglio comunale è da tempo congestionato da una pletora di interpellanze e mozioni che sebbene invecchiate e ormai superate continuano a essere mantenute inutilmente in vita, né del resto voglio che il senso di questa mia richiesta venga frainteso. Come consigliere comunale di Casale Popolo cerco solo di svolgere il mio compito.

Bruno Luparia
consigliere comunale del gruppo Pds di Casale

Raccolta dell'«umido» il problema di capire

Il Comune di Alessandria ha lanciato nei giorni scorsi, attraverso la stampa, una nuova raccolta differenziata. «La raccolta dell'umido». Personalmente penso che questa operazione difficilmente porterà dei buoni risultati in quanto quello che si chiede ai cittadini è di difficile attuazione.

Separare (e sapere esattamente cosa...) all'interno dell'ambiente domestico è arduo e complicato e, come tutte le cose complicate, facilmente disatteso.

Ritengo quindi, sia per motivi strettamente ambientali, sia per motivi educativi della popolazione, che la raccolta della plastica rappresenti un, se non il, problema primario ecologico.

Con una corretta informazione e coinvolgendo i cittadini, [redacted] dubbio si potrebbero avere ottimi risultati, [redacted] un beneficio soprattutto per le generazioni future.

Francesco Zeccola
responsabile «Fare verde» gruppo di tutela ambientale

NUMERI UTILI

[redacted] MEDICA

Alessandria: 265.000. **Acqui:** 57.775; **Casale:** 434.111; **Castellazzo B.:** 270.027; **Castelnuovo S.:** 856 763, **Cerrina:** 943.423; **Felizzano:** 791.616/7, **Gavi:** 642.551; **Novi:** 33.21; **Ovada:** 81.777; **S. Sebastiano C.:** 786.209; **Serravalle S.:** 636.129; **Tortona:** 86.51; **Valenza:** 959.111

[redacted]

Alessandria: Croce Rossa 252.242; Croce Verde 252.255.
Acqui T.: Croce Rossa 322.300; Croce Bianca 320.333.
Arquata S.: Croce Verde 636.430.
[redacted] Croce Verde 489.877.
Bassignana: Avis 926.641.
Borgo S. Martino: Cri 429.629.
[redacted] **Marengo:** Assp 270.027.
Cabella L.: Croce Rossa 67.300.
Cassine: Croce Rossa 714.433.
Casale M.to: Croce Rossa 452.256; Croce Verde 453.310; [redacted] 781 010.
Castellazzo B.: Assp 270.027.
Castelnuovo S.: Croce Rossa 823.535.
Cerrina: Croce Rossa 946 030.
Felizzano: Croce Verde 791.616/7.
Gavi: Croce Rossa 642.263.
Murisengo: Croce Verde 993.677.
Novi L.: Croce Rossa 20.20.
Ovada: Croce Verde 80.420.
Pontestura: Croce Rossa 466.868.
Ponzano: Croce Rossa 927.317
[illegible]: Croce Rossa 322.300.
S. Salvatore: Croce Rossa 233.050.
[redacted] **Sebastiano C.:** Cri 786.666.
Serravalle S.: Croce Rossa 65.176.
Tortona: Croce Rossa 811.333.
Valenza: Avis 924.060.
Vignale: Croce Rossa 933.340.
Vignole: Croce Rossa 67 300.
Villalvernia: Croce Verde 0337-248202.
Voghera: Croce Rossa 45 666.

[redacted] DI [redacted]

Ad **Alessandria** è [redacted] turno, dalle 9 di oggi alle 9 di domani, la farmacia Danovi, c. Roma 132 (251.353). Dalle 12,30 alle 15,30 e dalle 21,30 alle 9 del giorno successivo svolgo il servizio a serrande abbassate per farmaci e ossigeno su prescrizione medica urgente, con diritto di chiamata. Negli altri comuni [redacted] farmacie [redacted] turno svolgono anche [redacted] di reperibilità, dietro la presentazione [redacted] ricette mediche urgenti
Acqui: Cignoli, v. Garibaldi 7 (322.488).
Casale: Manassero, v. Roma 83 (452.385).
Novi: Balardi, v. Girardengo 50 (22.16).
[redacted]: Moderna, v. Cairoli [redacted] (90.348).
Tortona: Destefanis, v. Emilia [redacted] (862.008).
Valenza: Centrale, c. Garibaldi 45 (941 372)

[redacted] SOCCORSO

Alessandria: 206.537 e, infantile, 207.224; **Acqui:** 777.211; [redacted] 434.225; **Novi:** 322.211; **Ovada:** 82.61; **Tortona:** 865.227; [redacted] 959.111.

DA NON PERDERE

Comitato per la pace
Riunione [redacted] Valenza

Al Centro comunale di cultura [redacted] Valenza, si riunisce [redacted] alle 21 il Comitato «Insieme per la pace». **[r. c.]**

Appennino Trekking
Gita al Lago Nero

L'Appennino trekking [redacted] Curone, Grue, Ossona, di Viguzzolo (piazza Libertà 8) organizza [redacted] escursione al Lago Nero alta Val D'Aveto. Il ritrovo è alle 7 nel piazzale della stazione. Per informazioni telefonare stasera dalle 21 alle 23 all' 899316. **[m. t. m.]**

Unitre
Iscrizioni aperte

Sono aperte le iscrizioni al nuovo anno accademico dell'Unitre: [redacted] è interessato può rivolgersi alla segreteria in via Castellani [redacted] Alessandria (telefono 23.55.00) aperta ogni giorno [redacted] 10 alle 12 e dalle 15,30. Sono previsti 11 laboratori,7 dei quali nuovi, [redacted] 12 corsi. L'inaugurazione avverrà il 3 ottobre alle 15,30 nella [redacted] grande del teatro Comunale. **[e. c.]**

TEXO
Gruppo industriale operante nella produzione di impianti destinati al settore dell'imballaggio e della stampa del cartone ondulato, ricerca per [redacted]ziamento organico della sede di Alessandria

Responsabile Ufficio Tecnico [redacted] (Rif. T.1000)
Il candidato, diplomato o laureato [redacted] materie tecniche, con significativa esperienza nello studio e nella realizzazione [redacted] macchine operatrici sarà inserito nell'Ufficio Tecnico Elettrico con mansioni di progettazione e coordinamento del reparto in tutte le fasi sviluppo [redacted] progetti delle macchine fino al collaudo funzionale. [redacted] di buone capacità relazionali [redacted] in grado di coordinare un gruppo di persone rispondendo [redacted] alla Direzione
Si richiede esperienza nella progettazione di sistemi [redacted] automazione con azionamenti per motori e conoscenza approfondita della programm[redacted] di sistemi governati sia da PLC che da PC. La provenienza da aziende operanti su commessa e la padronanza della lingua inglese saran[redacted] considerati titoli preferenziali

Addetto Tempi e [redacted] (Rif. T. 2000)
Il candidato ideale è un diplomato o laureato in materie tecniche che abbia maturato significative esperienze nel ruolo di riferimento nell'area della fabbricazione e dell'assemblaggio di componenti meccanici di precisione. La figura ricercata dovrà operare in collaborazione con gli uffici tecnici ed il reparto produttivo in tutte le fasi [redacted] progettazione e fabbricazione di macchine ad alto contenuto tecnologico fino al collaudo funzionale. La provenienza da aziende operanti su commessa sarà considerato titolo preferenziale.
Inoltrare dettagliato curriculum a: **CESI srl** - via Legnano 33 - 15100 Alessandria citando sulla [redacted] il riferimento di interesse. Le selezioni saranno seguite direttamente d[redacted] società Cesi, pertanto non verranno prese in considerazione le risposte inviat[redacted]ttamente all'[redacted]
Il trattamento dati personali pervenuti si svolgerà in conformità della Legge 675/96: la trasmissione del curriculum è espressione di consenso [redacted] trattamento/comunicazione d[redacted] personali [redacted].

cesi
Per conto di una importante e solida azienda operante nel settore meccanico, ricerca
ESPERTO IN TEMPI E METODI
[redacted] richiede esperienza nel ruolo [redacted] riferimento, in particolar modo nell'area delle lavorazioni alle macchine utensili in aziende operanti per commessa.
L'azienda è in grado di soddisfare le esigenze delle candidature più qualificate e garantisce la [redacted] riservatezza.
Inoltrare con tempestività dettagliato curriculum a CESI srl - [redacted] Legnano, 33 - 15100 Alessandria, citando sulla busta il rif. **E.T.M.**
Il trattamento dati personali pervenuti si svolgerà in conformità della L. 675/96: la trasmissione del curriculum è espressione di [redacted] al trattamento/comunicazione di dati personali non sensibili.
FORMAZIONE - SELEZIONE - CONSULENZA

TACCHELLA [redacted] S.p.A. - Azienda produttrice di macchine utensili e sistemi di rettificatura ad alta tecnologia ricerca, per il potenziamento dell'ufficio tecnico-meccanico, la seguente figura professionale:
PROGETTISTI [redacted]
operanti su stazioni Cad, [redacted] esperienza già acquisita nel settore. E' requisito preferenziale la buona conoscenza di almeno una del[redacted] seguenti lingue: inglese, francese e tedesco.
Scrivere inviando dettagliato curriculum e citando il seguente codice: CT0997, a:
TACCHELLA MACCHINE S.p.A.
Ufficio PERSONALE
Reg. Sant'Anna - 15016 CASSINE (AL)

SALE (AL) STATALE 211
0131 - 84.108
BALLO LISCIO
VENERDÌ 19 SETTEMBRE — MASSIMO DELLA [redacted]
[redacted] 20 [redacted] — RICKY SHOW
DOMENICA [redacted] SETTEMBRE — POMERIGGIO BRUNO e MARY

Azienda industriale e commerciale con 20 anni di esperienza, che importa e distribuisce in esclusiva sul territorio nazionale prestigiosi marchi Usa e altre nazioni destinati alla ristorazione e altre attività
CERCA AGENTI [redacted] VENDITA
automuniti, residenti per provincia di Alessandria, Asti, Pavia. Offre zone in esclusiva, provvigioni, incentivi ecc.
Per informazioni e appuntamento telefonare a EFFEPI SRL Baldissero (TO) 0322/844623 orari ufficio chiedere del sig. Gaetano Claudio

Cercasi urgentemente per la città di Alessandria
30 LAUREATE, UNIVERSITARIE e DIPLOMATE
per sondaggi telefonici di opinione
Tel. 0131-230204

Ieri volantini di protesta per [redacted] disagi, ma c'è anche chi loda l'iniziativa

Tortona «divisa» da Casadei

Polemica sul maxipalco in piazza Duomo

TORTONA. E' polemica in città per [redacted] grosso palco allestito mercoledì mattina [redacted] piazza Duomo, sul quale [redacted] esibirà, sabato sera, la popolare orchestra di Raul Casadei. Il palco infatti occupa quasi [redacted] piazza [redacted] crea disagi per la circolazione dei veicoli, oltre ad aver notevolmente ridotto il [redacted] dei parcheggi.

Già da mercoledì in città è stato fatto circolare un volantino anonimo [redacted] pesanti lamentele del tipo: «La cultura per Tortona è l'orchestra di Raul Casadei - Grazie all'assessore alla cultura piazza Duomo rimane bloccata mercoledì 17, giovedì 18, venerdì 19 [redacted] sabato 20 settembre», «E forse anche domenica - prevedono alcuni cittadini infastiditi dal disagio che il palco [redacted] creando - perchè è molto improbabile che il palco venga smontato sabato notte».

La manifestazione però, non è stata organizzata dall'amministrazione comunale, bensì [redacted] fondi privati dalla concessionaria Fiat «Visauto».

Il Comune ha [redacted]to l'autorizzazione per l'occupazione di piazza Duomo [redacted] patrocinato l'iniziativa concedendo la riduzione del [redacted] per cento del costo delle affissioni [redacted] manifesti. «Il programma culturale - dice l'assessore alla cultura Carlo Monteleone - è stato presentato al Teatro Civico venerdì scorso e siamo [redacted] lodati per la ricchezza [redacted] delle proposte: su questo Tortona ha investito. Il concerto di sabato sera è stato organizzato da [redacted] privato che mette a disposizione l'orchestra del più [redacted] esponente del ballo popolare per fare divertire i tortonesi».

Ma la gente si lamenta soprattutto per i disagi che questa parziale chiusura di piazza Duomo - sulla quale si affacciano banche, assicurazioni [redacted] vari uffici - comporta, dimenticando forse che si può parcheggiare anche in piazza delle Erbe, vicino [redacted] tribunale [redacted] che la musica popolare piace [redacted] molti. «Potevano organizzare il concerto all'ex caserma Passalacqua. Piazza Duomo non deve stare chiusa perchè è il nucleo centrale della città».

Il cortile dell'ex caserma però non è libero: ci sono le giostre, [redacted] in [redacted] un'esposizione e altro. «Il concerto [redacted] un evento con un grosso significato [redacted] carattere popolare - dicono invece i cittadini che hanno apprezzato l'iniziativa - quella di Casadei è un'orchestra che ha molto seguito: varrà pure qualche piccolo sacrificio in termini di disagio per il traffico in piazza Duomo!». [m. t. m.]

Raul Casadei

[redacted]

In gioco c'è la giunta

TORTONA. Il Consiglio comunale [redacted] riunisce oggi alle 21 e la seduta è delicata per il futuro della giunta guidata dal sindaco Marco Balossino. L'unico punto all'ordine del giorno è l'adesione del Comune alla manifestazione nazionale indetta per domani dai sindacati Cgil, Cisl e Uil. Sebbene [redacted] fonti sindacali precisino che l'iniziativa ha tutt'altri scopi, a nessuno sfugge che può essere letta in chiave chiaramente antileghista, specie dopo le recenti prese [redacted] posizione di Umberto Bossi e dei suoi seguaci. A Tortona la Lega Nord Piemont, con [redacted] rappresentanti in Consiglio, è parte integrante della maggioranza. In passato [redacted] erano mancati screzi con i partiti alleati, ma oggi si potrebbe arrivare addirittura alla rottura [redacted] coalizione, giacchè è improbabile che la Lega dia la sua adesione a una manifestazione antileghista. E senza l'appoggio della Lega la giunta sarà [redacted] e potrebbe aprirsi la crisi. [e. p.]

Con. Fin. Service: patteggiamento

Ai due Bausone pena dimezzata

ALESSANDRIA. Con un patteggiamento- 5 anni e 7 mesi [redacted] reclusione ciascuno- si è chiusa la [redacted] penale che vedeva imputati i coniugi Walter Bausone [redacted] Rosangela Scarsi imputati, quali titolari della Finanziaria Con.Fin.Service di via Della Palazzina, di bancarotta impropria e fraudolenta per 31 miliardi, truffa, distruzione e occultamento della contabilità, esercizio abusivo dell'intermediazione.

La pena è stata quasi dimezzata rispetto alla condanna- 10 anni- inflitta nell'ottobre'96 dal tribunale: restano invariate quelle accessorie [redacted] risarcimento danni alle vittime che si erano costituite parte civile e che sarà stabilito in sede civile.

A pronunciarsi è stata ieri la Corte d'appello di Torino, presieduta da Bruno Giribaldi, e alla quale avevano fatto ricorso i difensori degli imputati, gli avvocati Tino Goglino e Antonio Rossomando: sono stati loro [redacted] chiedere il patteggiamento della pena, concordato con il procuratore generale Burzio che ha dato il proprio [redacted]o.

I coniugi, che hanno presenziato al dibattimento concluso si celermente, rimangono, almeno per il momento, agli arresti domiciliari ottenuti lo scorso maggio dopo quasi due anni di carcere. Cosa succederà nell'immediato futuro? La sentenza diverrà esecutiva fra [redacted] mese: [redacted] quel punto i coniugi Bausone, che devono ancora scontare oltre tre anni di carcere, saranno nuovamente arrestati?

Impossibile fare previsioni in quanto si prospetta un ventaglio di possibilità: gli imputati possono ricorrere in Cassazione così da sospendere l'esecuzione della sentenza, oppure rivolgersi al tribunale di sorveglianza per ottenere i benefici previsti dalla legge penitenziaria, come l'affidamento in prova [redacted] servizi sociali [redacted] la liberazione condizionale. [em. cam.]

Walter Bausone e Rosangela Scarsi

IN BREVE

Alessandria

In 2 mila a Milano con i sindacati

Massiccia partecipazione dalla provincia alla manifestazione Cgil, Cisl e Uil, domani a Milano. Partiranno [redacted] 2 mila: 40 pullman (una decina dal capoluogo), centinaia di auto. [r. al.]

Alessandria

Rinviata l'assemblea per i lavori sul Tanaro

Rinviato al 26 settembre l'incontro previsto stasera alla Circoscrizione Nord [redacted] il Magispò per i lavori sul Tanaro. [r. al.]

Alessandria

Convenzione per il Forte evitato lo sgombero

Il sindaco ha assicurato [redacted] firma della convenzione con l'Intendenza per «Forte Guercio». Caduta l'ipotesi di sgombero. [f. m.]

Pontecurone

Denunciato, in casa 7 vasi di marijuana

Un operaio di 23 anni, B. U., denunciato dai carabinieri: in casa 7 vasi con marijuana. [m. t. m.]

Valenza

Scippo in viale Vicenza autori due in moto

Due giovani su moto da cross hanno spintonato Giuseppe [redacted]mano, 27 anni: sfilato il portafogli con meno di 100 mila lire. [r. c.]

ARQUATA [redacted]

Con il 95% dei voti

«Sì» alla [redacted] Cementir

ARQUATA SCRIVIA. Incontro interlocutorio ieri pomeriggio all'Arquata Cementi fra la dirigenza [redacted] i componenti delle Rsu. Argomenti all'ordine del giorno erano alcuni punti dell'accordo del gruppo Cementir firmato a luglio, [redacted] quali nei vari stabilimenti, è stato avviato un confronto: e cioè l'eventuale soppressione della mensa aziendale sostituita con un ticket di 7000 mila lire a favore dei dipendenti, [redacted] la riduzione dell'orario di lavoro.

Altro tema in discussione alla luce delle ultime notizie provenienti dalla Borsa di Milano era la presunta trattativa di vendita del gruppo Cementir da parte dei pripietari [redacted] maggioranza i Caltagirone. Su quest'ultimo punto la dirigenza di Arquata non ha saputo fornire ulteriori dettagli, mentre ha preso atto delle posizioni del consiglio di fabbrica su orario di lavoro e mensa, ed in particolare dell'esito del referendum tra i lavoratori sulla mensa, che ha registrato un 95% di sì al mantenimento di servizio. [m. pu.]

[redacted]

Madonna della Salute

[redacted] profanate [redacted] al [redacted]

RIGOROSO. Altra profanazione di tombe al «Santuario della Madonna della Salute» di Rigo[redacted] d'Arquata.

Nei giorni scorsi, il cimitero privato (è di proprietà della famiglia Poggi, di Genova) è stato devastato dai vandali, che han[redacted] portato in chiesa le ossa [redacted] i teschi, appartenenti a nobili liguri dell'Ottocento e dell'inizio del secolo.

E' scattato l'allarme: l'altra sera, sono intervenuti i carabinieri [redacted] Alessandria, che hanno effettuato un sopralluogo in zo[redacted]. Ai militari, si è presentato un macabro spettacolo. I resti dei morti erano sparsi nel [redacted]ntuario [redacted] c'erano i segni tangibili della recente presenza di persone all'interno della chiesa.

Si tende però ad escludere che i profanatori delle tombe fossero dediti a [redacted] nere e altri riti satanici.

E' più probabile che [redacted] santuario sia stato visitato da gruppi di tossicodipendenti, alla ricerca di ori e altri preziosi seppelliti dai parenti delle vittime. [m. d.]

[redacted]

Provincia: Fi all'attacco

«[redacted] rispondano in Consiglio [redacted]

ALESSANDRIA. Tornano alla carica i consiglieri provinciali di Forza Italia sulle spese per le missioni [redacted] i telefonini cellulari per gli assessori.

«Chiederemo una risposta durante il consiglio provinciale - spiega Pierpaolo Battista - visto che dopo tre mesi dall'interrogazione l'assessore Lenti [redacted] ha fornito nessun dettaglio sulle spese».

A giugno la prima richiesta, soprattutto puntata sul traffico telefonico, allora l'assessore al bilancio Riccardo Lenti aveva assicurato trasparenza sulle spese, «tutte dettagliate e documentate». Ma senza probabilmente rispondere ai due [redacted]glieri d'opposizione.

Pierpaolo Battista e Carmelo Miragliotta chiedono al presidente della Provincia, Fabrizio Palenzona e [redacted] di fornire i dettagli sulle missioni della giunta durante il consiglio che è in calendario per venerdì 26 settembre.

I periodo indicato dai consiglieri di Forza Italia è dal dicembre '96 a oggi. [a. m.]

[redacted]

Si tenta di armonizzarli

Un «piano [redacted] per la [redacted] oggi [redacted]

ALESSANDRIA. Oggi dalle [redacted] alle 18 al teatro Comunale in sala Ferrero convegno sul «Pia[redacted] coordinamento degli orari [redacted] Alessandria». Si tratta di un incontro promosso dall'amministrazione comunale al quale partecipano amministratori, commercianti, rappresentanti di categoria, esperti di vari settori, rappresentanti di istituzioni scientifiche e di ricerca.

In programma c'è un disegno ambizioso: armonizzare tutti gli orari della città. Si terranno [redacted] considerazione negozi, uffici pubblici [redacted] privati, trasporti. Il progetto si chiama «Spazio [redacted] tempo». Partecipano: Carmen Belloni, Mariella Berra, Antonio Chiesi, (università Torino); Sandra Bonfiglioli, (Politecnico Milano); Luigi Gaido, (università Grenoble); Gabriella Paolucci, (università Firenze); Dina Squarzino, (amministratrice); Mercedes Bo, Nadia Caselgrandi, Fanny Di Cara, Gabriella Mandurino, Maria Merelli, Angelo Ferraro, Loris Mauro, (dirigenti) Nicoletta Casiraghi presidente Ires Piemonte. [se. c.]

[redacted]

Trenta ore per la vita

In [redacted] Poste aperte fino alle [redacted]

ALESSANDRIA. Le Poste partecipano alla gara di solidarietà «Trenta ore per la vita». Sabato infatti durante la maratona televisiva gli uffici di piazza della Libertà rimarranno aperti fino [redacted] mezzanotte. Tra i dipendenti [redacted] sta effettuando una promozione finalizzata alla raccolta [redacted] adesioni per devolvere l'equivalente di un'ora di lavoro ad alcune associazioni operanti nel campo dell'assistenza e della ricerca per i problemi dell'infanzia.

Inoltre i portalettere presteranno [redacted] base volontaria il proprio contributo distribuendo insieme alla posta un milione e cinquecentomila bollettini per i versamenti sul conto corrente postale numero 571000.

La filiale di Alessandria, il Cral Poste, in collaborazione con l'Associazione filatelica alessandrina organizzano domani e sabato, nel salone dell'agenzia di Alessandria centro una rassegna filatelica e una mostra sulla storia e sull'evoluzione del servizio telegrafico con pezzi d'epoca. [se. c.]

I passeggeri: «Abbiamo dovuto arrangiarci»

[redacted] a Pavia «odissea» dei pendolari

TORTONA. Dai pendolari novesi e tortonesi, altre accuse alle Ferrovie per i continui disservizi sulla linea per Milano.

L'episodio più grave si è registrato mercoledì sera [redacted] si è ripetuto ieri: vicino alla stazione di Pavia, si è improvvisamente fermato il diretto 2645, che era partito dal capoluogo lombardo alle 17,48 e sarebbe dovuto arrivare in provincia a Tortona e Novi intorno alle 19.

«Nessuno dei dipendenti Fs ha comunicato l'entità del guasto - sostengono gli utenti -. Ci è stato solo intimato di scendere perché il convoglio non sarebbe più ripartito». E' così cominciata una piccola «odissea» per i passeggeri. L'azienda trasporti non ha predisposto alcun collegamento sostitutivo [redacted] i pendolari [redacted] dovuti arrangiare, prendendo uno dei successivi treni diretti nell'Alessandrino.

«I disagi [redacted] facilmente immaginabili - spiegano i passeggeri -. Chi doveva raggiungere Tortona è stato nel complesso fortunato, perché è salito sull'espresso 1145 ed è arrivato in città con mezz'ora di ritardo rispetto all'orario previsto. E' andata peggio ai novesi, che hanno atteso per circa un'ora un altro convoglio». Ieri sera, stessa scena. E oggi [redacted] si escludono manifestazioni di protesta a Rogoredo.

Intanto, non si attenuano i guai per chi viaggia sull'interregionale 2158 del mattino, da Arquata a Milano Centrale. Tra martedì e ieri, il treno ha accu[redacted]mulato mediamente un quarto d'ora di ritardo. «Ogni giorno accade qualche nuovo evento spiacevole - commentano gli utenti -. Talvolta, il convoglio parte con puntualità dalla stazione di Tortona (alle 7,11; ndr) e perde tempo nel tragitto verso la Lombardia. In altri casi, in città c'è già un ritardo di 5 minuti, che sale a 12-13 all'arrivo a Milano. Non riusciamo mai ad arrivare in orario al lavoro».

I pendolari evidenziano che «in estate, l'IR non perdeva un colpo e spaccava [redacted] minuto», ma escludono che i ritardi in settembre siano dovuti all'aumento [redacted] passeggeri. [m. d.]

LEGGI TRE, PAGHI DUE.

Con l'abbonamento, La Stampa costa solo 1000 lire. In pratica, ogni tre copie una è gratis.

ABBONAMENTO ANNUALE

COPIE A SETT.	COPIE IN 1 ANNO	PREZZO (L. 1000 a copia)
6	306	L. 306.000
5	257	L. 257.000

Il giornale viene consegnato tramite posta.

LA STAMPA
A conti fatti, abbonatevi.

PER INFORMAZIONI: TEL. 011/6568134-335

nuovissima
discoteca
CASANOVA
café
APERTO [redacted] E SABATO
Animazione:
Fashion - [redacted] (Torino [redacted]
venerdì 19 settembre
Concorso Nazionale
Miss Ragazza Vip 97
Casanova cafè:
[redacted] Music - Commerciale - Acid Jazz - Underground
Ex OK Pontechino
S.S. Acqui-Genova - [redacted]
Fraz. Caramagna 114 - (Acqui Terme)
Per prenotazioni 0144-73295

ULTIMO AVVISO
SAA
UNIVERSITÀ [redacted] STUDI DI [redacted]
SCUOLA DI AMMINISTRAZIONE AZIENDALE • SCHOOL OF MANAGEMENT
Sede di Casale Monferrato "Cav. del Lavoro G. Cerutti"

DIPLOMA UNIVERSITARIO
(laurea breve)
IN AMMINISTRAZIONE

Corso per Neo-Diplomati
(durata 27 mesi)
SCADENZA 26 SETTEMBRE

Corso per Quadri Aziendali preserale
(durata [redacted] mesi)
SCADENZA 9 OTTOBRE

Via Vercelli, 1 - 15033 Casale Monferrato (AL) - tel. 0142/76001 fax [redacted]

Ritaglia e spedisci il tagliando e riceverai tutte le informazioni sui corsi

☐ corso per neo diplomati ☐ corso per quadri aziendali

Nome .... Cognome ....

Indirizzo .... cap ....

Città .... tel. ....

Con la mostra dell'artigianato e dei pittori del paese «amici dell'Arte»

Serravalle, festa al borgo antico

Questo fine settimana con la «Cuntrò 'd sua»

SERRAVALLE S. Cambia l'organizzazione della manifestazione ma non l'impegno e la volontà di realizzare un'iniziativa che possa contribuire al rilan- turistico del paese, occasio- di sviluppo economico per il paese.

L'allestimento dell'odierna ed XI edizione della festa della «Cuntrò 'd sua» (traduzione dal dialetto locale «La contrada di sopra») in programma da oggi fino a domenica nel borgo antico di Serravalle, è stato curato principalmente dalla pro loco, a differenza di quanto successe l'anno scorso quando fu soprattutto il Comune ad occuparsene con il prezioso aiuto delle associazioni di volontariato.

L'amministrazione comunale ha fornito ancora un'indispensabile collaborazione, in particolare per l'installazione delle attrezzature, ma da quest'anno e negli anni che seguiranno la festa, sotto il profilo organizzativo, graverà per la gran parte sulle spalle dei volontari e dei volonterosi componenti della pro loco e delle altre numerose associazioni di volontariato. Quest'anno il clou della manifestazione è rappresentato dall'undicesima mostra dell'artigianato, dell'antiquariato e di hobbistica allestita lungo l'antica via Tripoli con la nuova piazzetta realizzata un anno fa dal Comune da cui si gode un caratteristico scorcio del paese.

Saranno presenti quindicina di espositori. potranno osservare anche i quadri di artisti serravallesi dell'Associazione «Amici dell'Arte». La mostra aprirà i battenti domani alle 16.30 e sarà visitabile anche domenica dalle 9.30. A cominciare da oggi invece, per tre giorni, in piazza XXVI aprile, dalle 19 funzionerà il ristorante con piatti tipici ed ogni sera si balterà liscio e ritmi moderni.

«Il ballo - dice il segretario della pro loco Renato Savini - che quest'anno abbiamo voluto riproporre in tutte e tre le serate è sempre apprezzato e attira gente». Stasera il liscio di Franky e Mary, domani l'orchestra di Laura e Fabrizio e domenica ci sarà un notturno musicale con il duo Franky e Morena. Domenica pomeriggio, alle 18, in occasione della festa patronale della Madonna Addolorata, si svolgerà la processione con l'esibizione dei caratteristici «Cristi».

A Serravalle da oggi a domenica festa della «Cuntrò 'd sua», traduzione dal dialetto locale «La contrada di sopra»

TUTTA LA STORIA DELLA PRO LOCO

Trent'anni di volontariato, la base per il futuro rilancio della zona

SERRAVALLE . L'associazionismo ed il volontariato serravallese, la base per il futuro rilancio del paese.

Una scommessa che i vari enti ed associazioni esistenti a Serravalle sono disposti a raccogliere, l'indispensabile appoggio dell'amministrazione comunale. Già rappresentano numericamente una realtà assai vasta in rapporto alla popolazione, occorrerà maggiormente disciplinare i loro sforzi convogliarli verso iniziative comuni.

La pro loco potrebbe assumersi questo compito, che ha svolto nel dell'odierna festa della «Cuntrò 'd sua». Ma prima di tutto occorre che la stessa Pro loco ritrovi lo spirito e lo slancio organizzativo di solo qualche fa grazie al quale aveva concretizzato una serie di importanti iniziative il cui successo aveva contribuito a valorizzare il patrimonio storico, culturale di Serravalle e dare lustro all'immagine dell'intero paese.

«L'associazione turistica nacque trentuno anni fa - racconta l'attuale segretario Renato Savini - ed ebbe il suo periodo di maggior fulgore tra il 1980 ed il 1992, poi si è aperta una fase calante che mi auguro si sia arrestata con la nomina del nuovo consiglio del nuovo direttivo e che si possa presto tornare agli antichi splendori».

Il periodo di maggior attività organizzativa della Pro loco è coinciso con la presidenza di Italo Rava, notissimo panificatore. «Furono tantissime le manifestazioni le iniziative allestite con successo - racconta Savini - dai Maggi musicali con musicisti «di grido», maestri polacchi chitarristi tedeschi, attraverso la collaborazione dell'orchestra musicale di Torino, «Il Beratto», la mostra di San Martino dedicata alle attività economiche, ai restauri nella chiesa dei Bianchi dell'organo Serassi nella parrocchiale».

Uno dei primari obiettivi della nuova proloco sarà la creazione di strutture ed iniziative per la valorizzazione turistica degli scavi di Libarna, purtroppo chiusi da oltre un anno dalla Soprintendenza ai beni Architettonici di Torino, «sulla cui riapertura - dice però Savini - potrebbero esserci delle novità nei prossimi giorni».

Un impegno a cui parteciperanno anche altre associazioni serravallesi come gli «Amici dell'Arte» già autori una mostra itinerante sul Libarna e le tracce dell'antica Roma in provincia, ed il circolo Arci la Storia, tra l'altro due fra quelle che hanno collaborato maggiormente alla festa de la Cuntrò 'd sua, le altre sono l'Auser, il circolo Anspi la Comunità parrocchiale.

Ma tutto l'associazionismo serravallese è mobilitato in aiuto della pro loco, per l'organizzazione dell'odierna festa: fra gli altri i militi della Croce rossa, gli atleti della Ginnastica serravallese parteciperanno anche la Corale polifonica la banda musicale Pippo Bagnasco.

Assoc. Turistica Pro Loco - Serravalle Scrivia
Comune di Serravalle Scrivia
e la Comunità Parrocchiale

XI MOSTRA
ARTIGIANATO ANTIQUARIATO ed HOBBY
SERRAVALLE SCRIVIA - VIA TRIPOLI
occasione Festa dell'Addolorata

VENERDI' 19 SETTEMBRE '97
PIAZZA XXVI APRILE (Por Genova)
ore 19 SERATA GASTRONOMICA
ore 21 Liscio FRANKY e MARY

SABATO 20 SETTEMBRE '97
VIA TRIPOLI
ore 16,30 Inizio Mostra - Pesca di Beneficenza
PIAZZA XXVI APRILE
19 SERATA GASTRONOMICA
ore 21 con LAURA e FABRIZIO
ore 1 Chiusura della serata

DOMENICA 21 SETTEMBRE '97
ore 9,30 Apertura Mostra Via Tripoli
18 Solenne Processione
PIAZZA XXVI APRILE
ore 19 CENIAMO IN ALLEGRIA
ore 21 musicale con FRANKY e MORENA
ore 24 Chiusura festeggiamenti - Arrivederci al 1998

Collaborano: AUSER - Assoc. Amici dell'Arte - ARCI «La Storia» - ANSPI

RISTORANTE-BAR HOTEL EUR
Cucina tipica piemontese
Sala banchetti per cerimonie
Viale Stazione, 4 - Telef. 0143/65.165
SERRAVALLE SCRIVIA
PROVATELO GRAZIE

EDILCERAMICA s.n.c.
SERRAVALLE S. (AL) Tel. (0143) 63 36 17
VILLALVERNIA (AL) Tel. (0131) 83 69 09
• CENTRO PIASTRELLE CERAMICA • ARREDO BAGNO • MATERIALI EDILI • CAMINETTI • STUFE • BARBECUES •
CAMINETTI MONTEGRAPPA
RIVENDITORE AUTORIZZATO
PALAZZETTI
mobelhaus
GIANNI VERSACE CERAMIC DESIGN
APERTO AL SABATO

MATERASSI
RETI
LETTI IMBOTTITI
PIUMONI
CUSCINI
COPRIMATERASSI
COPRIRETI
ESCLUSIVISTA PIRELLI
SCRIVIAFLEX s.n.c. di Canegallo B. e C
15069 SERRAVALLE SCRIVIA (AL)
Negozio: VIA BERTHOUD, 134 - TEL. e FAX (0143) 65.646
Laboratorio: VIA NUOVA VIGNOLE, 18 - TEL. (0143) 65.409
Produzione propria - Lavorazione artigianale
SI ESEGUONO LAVORI SU MISURA
Da 80 anni al servizio del materasso
PREMIO DECENNALE QUALITÀ E CORTESIA

TRE COLLI IMPRESA TRE COLLI SPA
DIVISIONE PREFABBRICATI
CARROSIO (AL)
Sede e Direzione generale: 15060 CARROSIO (AL) Via Jutificio, Tel. (0143) 642030 Telex 225277 TRECOLI - Telefax 683291
Stabilimento: CARROSIO Strada Sottovalle Km 0,300 Tel. (0143) 648910
Vende - Affitta
Complesso commerciale-artigianale
Lotti a partire da 200 mq circa
Vicinanze casello autostradale di Arquata

• Mobilificio Allievi
arredamenti, progettazione d'interni
ARCHITETTI IN SEDE
viale della rimembranza, 137 - novi ligure - tel. (0143) 76135
nuovo punto vendita
via Amendola, 21 - novi ligure - tel. (0143) 745307

CENTRO COMMERCIALE METROPOLIS
SERRAVALLE
USCITA A7
DIREZIONE TORTONA

Casale, al via convenzione del Comune con due banche

Uno sconto sui mutui

Agevolazioni a chi ristruttura

In via Roma lo sconto sarà maggiore

CASALE. Contributi in conto interesse sui mutui per ristrutturare edifici che si trovano nel centro storico cittadino. Il progetto, annunciato tempo fa, adesso si è concretizzato: l'ufficio Ragioneria del Comune sta ultimando le pratiche per la convenzione con le banche Sella e Popolare di Novara, che hanno presentato le offerte più vantaggiose.

Il Comune interviene nel pagamento degli interessi accollandosi una quota che abbatte di un punto il tasso globale del mutuo; la percentuale si eleva a due punti se le case del centro storico sono situate in via Roma, via Lanza e via Cavour.

Entro una decina di giorni saranno affissi in città i manifesti con le indicazioni precise per presentare le domande. I mutui agevolati saranno concessi nel limite di ristrutturazioni di edifici nel centro storico e a condizione che il recupero comprenda anche quello delle facciate esterne e degli infissi, la salvaguardia del verde esistente e, possibilmente, l'installazione di impianti a metano.

Non possono accedere al finanziamento gli interventi che siano già stati ultimati alla presentazione della domanda. Per quelli in corso d'opera, si potrà ottenere un finanziamento pari al 50 per cento dell'importo ammesso al contributo.

Naturalmente tutte le domande saranno sottoposte al vaglio di una commissione. Ogni proprietario può ottenere al massimo un mutuo da cento milioni.

Se si tratta di un'abitazione civile, l'edificio deve essere di costruzione e ristrutturazione antecedente al 1967 e il richiedente deve dimostrare di andare ad abitare entro un anno dalla conclusione dei lavori e per i cinque anni successivi. Per tutta la durata del mutuo non si può cedere la casa.

Se si tratta di attività commerciali e artigianali, poi, bisogna svolgere l'attività nell'edificio per almeno 5 anni dall'insediamento nei locali.

Silvana Mossano

Invasi da camion di piccioni

«I volatili liberati di notte nelle campagne di San Germano»

CASALE. Se la «Swatch 1988» pensa di risolvere il problema della massiccia presenza di piccioni in città con interventi soft, ricorrendo alla contraccezione nel mangime e ai dissuasori collocati nei sottotetti, deve fare i conti non soltanto con i volatili che si moltiplicano naturalmente nella zona, ma anche con quelli che, a centinaia, vengono scaricati nottetempo da camion provenienti da fuori.

Gli abitanti della frazione di San Germano li hanno già visti: si tratta di camionisti con autocarri targati Milano e Torino anche di notevoli dimensioni che, favoriti dal buio, parcheggiano per breve tempo in qualche stradina secondaria. Bastano pochi minuti e dai cassoni piccioni a centinaia.

Il parroco di San Germano, don Belloli, lo conferma: «Sono fatti certi, con testimoni che hanno assistito senza poter far nulla vista la celerità con cui avviene l'operazione. L'ultima che mi è stata segnalata risale a circa di un paio di settimane fa». Aggiunge il prete: «Ho trovato qui una situazione peggiore persino rispetto a Milano da dove sono venuto cinque anni fa».

Il sacerdote al suo arrivo aveva trovato il tetto della chiesa in condizioni disastrose. «Ho speso 38 milioni per fare installare un impianto a ultrasuoni ed effettivamente, dei miglioramenti ce ne sono stati».

Ma, come è stato spiegato dal Servizio veterinario dall'Asl: «Non si possono certo neutralizzare tutte le zone. Se i piccioni vengono ostacolati su una, si spostano su un'altra». E la contraccezione: «Comincia a dare qualche risultato dopo anni».

La ditta genovese «Swatch 1988» ha consegnato al Comune i risultati del sondaggio sulla presenza di piccioni in città indicando possibili soluzioni finalizzate a ridurre il numero di questi volatili dannosi per le infezioni che possono provocare anche per i danneggiamenti agli edifici. L'assessore all'Ambiente Gianni Calvi attende un parere dai veterinari. **[s. m.]**

IN BREVE

Rocca Grimalda

«Immagini dall'aldilà» fra maschere e segni

«Immagini dell'aldilà. Maschere, segni, itinerari visibili e invisibili». E' il titolo del convegno internazionale che si terrà, nell'ambito del «Medio Evo alessandrino», il 27 e 28 al castello di Rocca Grimalda e che è stato presentato ieri in Provincia dal presidente Fabrizio Palenzona, dal sindaco Enzo Cacciola e dai professori Sonia Maura Barillari e Franco Castelli. Sono attesi studiosi da tutta Europa. Il convegno è l'ideale prosecuzione di quello del '96 dedicato a «Maschere e corpi». In paese è stato creato il Laboratorio etno- antropologico, che promuoverà un Museo della maschera e del costume carnevaleschi e cui sarà annesso un Centro di documentazione sul Carnevale. Una struttura unica in Italia. **[m. fa.]**

Mombello

Gli alpini in festa per il 70° del Gruppo Ana

Domenica gli alpini festeggeranno il 70° di fondazione del Gruppo Ana Mombello-Zenevreto. L'appuntamento è alle 9 in municipio. **[m. g.]**

Frassineto

Confermato il sindaco-deputato Diliberto

E' confermata per domenica la celebrazione del matrimonio dell'onorevole Oliviero Diliberto, presidente del gruppo di Rifondazione comunista alla Camera. Presiederà il rito nel municipio di Frassineto il sindaco-deputato Angelo Muzio. Sono attesi anche Bertinotti e Cossutta. **[s. m.]**

Ad Acqui, ma a Cassine si protesta

Verso l'appalto per la discarica

ACQUI. Un appalto da 33 miliardi per la realizzazione di un sistema integrato per il trattamento dei rifiuti solidi urbani. E' quanto stabilito dal bando di gara del Consorzio dell'Acquese, per la costruzione di un impianto di digestione anaerobica e di valorizzazione dei rifiuti in regione Barbato, ad Acqui, e di una discarica controllata di prima categoria per sovvalli, a Gavonata di Cassine.

«Avendo aderito all'impostazione data e auspicata dalla Provincia, abbiamo previsto la realizzazione di due impianti al servizio non solo delle peculiari esigenze dell'Acquese, ma che si proiettano in modo integrato nel contesto provinciale - spiegano i responsabili del Consorzio -. L'impianto di regione Barbato avrà in primo luogo il compito di selezionare i rifiuti, mediante la separazione della frazione secca dalla umida. Poi, attraverso un procedimento di biodigestione anaerobica, dalla frazione organica si otterrà biogas che potrà essere recuperato per fini energetici, come la produzione di energia elettrica».

Già numerose ditte hanno visionato il bando di gara (la scadenza è l'11 ottobre), che prevede la progettazione e la costruzione degli impianti a totale spese del concessionario, recuperabile attraverso la gestione ventennale delle strutture. La potenzialità annua dell'impianto di Acqui sarà di 45 mila tonnellate di rifiuti e 5 mila tonnellate di fanghi, mentre la discarica controllata per sovvalli di Gavonata avrà una capienza di 230 mila metri cubi.

Giovanni Predazzi, sindaco di Cassine

Ma proprio sulla realizzazione della contestata discarica di Gavonata si registra un nuovo fermo «no» sia da parte del Comitato di tutela ambientale sia del Comune di Cassine, di cui è sindaco Giovanni Predazzi.

A tale proposito, domenica prossima, il Comune, in collaborazione con la Pro loco e il Comitato del no, organizzerà una manifestazione al Bosco delle Sorti di Gavonata nell'ambito di «Puliamo il Mondo» l'iniziativa nazionale promossa dd Legambiente. **[g. l. f.]**

Controlli sull'aria

In estate l'ozono ha toccato la soglia di attenzione

CASALE. La sezione casalese dell'Arpa (l'Agenzia regioanle pre l'ambiente) ha consegnato al Comune una relazione sugli esiti dei rilievi sull'aria svolti tra fine luglio e i primi di agosto in via Caduti dei lager nazisti. I valori (rispettivamente massimo orario e massima media giornaliera) rientrano entro i parametri limite.

In particolare, per il biossido di zolfo 41,5 e 9,44 (il livello di attenzone è 125); per il biossido di azoto 55,6 e 37,1 (200); per il monossido di carbonio 1,29 e 0,356 (15); per le polveri 112 e 55,3 (150). L'unico dato che sfora leggermente rispetto al livello di (pari a 180) è l'ozono di cui si è riscontrato il valore massimo giornaliero pari a 182 e la massima media giornaliera di 84,3. **[s. m.]**

Convalidati i due arresti

Davanti al gip per il tentativo di estorsione

CASALE. Il gip Gennaro Di Bernardo ha convalidato l'arresto dei due giovani casalesi Massimiliano Bonfiglio, 21 anni, e Gianluca Tomasone, 27, arrestati dai carabinieri per tentata estorsione.

Secondo l'accusa, avevano dato appuntamento a una ragazza, S.B., 20 anni, in piazza Battisti, per farsi consegnare mila lire in cambio della restituzione di un'autoradio e dei documenti che le erano stati rubati dalla vettura parcheggiata a Terranova. La giovane si è presentata, i due ragazzi sono arrivati a bordo di una motocicletta, ma, appena si sono avvicinati alla ventenne, sono intervenuti i .

Il gip ha concesso la libertà a Tomasone e gli arresti domiciliari a Bonfiglio. **[s. m.]**

Ci sono ancora posti

Attivati i corsi delle «150 ore» per gli adulti

CASALE. E' arrivata l'autorizzazione dal provveditore per il dei corsi di alfabetizzazione delle cosiddette «150 ore». Si terranno a Casale, alla media «Leardi», e a Frassineto. Fino all'ultimo si è temuto che potessero saltare, perché si stentava a raggiungere un numero sufficiente di iscrizioni.

In realtà, ci sono ancora posti disponibili per chi, di età superiore ai 16 anni, intende partecipare.

«L'obiettivo - spiega l'assessore alla Pubblica istruzione Titit Palazzetti - è quello di conseguire il diploma di terza media, ma anche di socializzare e incontrare amici». Tra l'altro, saranno inseriti corsi di formazione professionale (lo scorso anno di informatica e per assistenti domiciliari). **[s. m.]**

Astigiano a Quarti

E' arrestato dai carabinieri per tentata

PONTESTURA. Un astigiano è stato arrestato l'altra notte dai carabinieri, che lo hanno rincorso per la campagna intorno a Quarti. Si ritiene che, con un complice che è riuscito a dileguarsi, intendesse compiere una rapina o un furto. A dare l'allarme è stato L.G., che ha composto il «112» avvertendo che due persone stavano armeggiando al cancello di casa.

Sono accorse quattro pattuglie e hanno arrestato Salvatore Stendarso, 41 anni, di Asti, via Marconi. E' accusato di tentata rapina, resistenza, porto illegale d'arma, aggressivi chimici, e oggetti da Sull'auto, l'uomo aveva cacciaviti, coltelli, pinze, fionde e una bomboletta di prodotto paralizzante e anestetizzante ora sottoposto ad analisi. **[s. m.]**

albergo ristorante lo Scoglio
SPECIALITÀ LIGURI - PIEMONTESI

SABATO 20 SETTEMBRE 1997
Un anno insieme a Noi
Festeggiamo il primo compleanno dello Scoglio con una grande serata all'insegna dell'ottima cucina e della musica: PIANOBAR in compagnia di
PAOLO & MARTA

Aperitivo
Portafoglio di cernia
Gamberetti alla parigina
Alici
Insalata di seppioline e mais
Fasolari gratinate
Conchiglioni ripieni di branzino
Pasta e frutti di mare
Sorbetto
Salmone al forno con contorno
Dessert

L. 50.000
(bevande incluse e coppa di spumante)

È GRADITA LA PRENOTAZIONE

Via Novi, 1 - VILLALVERNIA (AL) - Tel. 0131/83.214 - chiuso il martedì
Ampio salone e parco esterno per: comunioni, matrimoni e altre occasioni importanti

DISCOTECA
BABAISSA
APERTO: GIOVEDI' - SABATO
HAPPY HOUR - LATINO AMERICANA - COMMERCIALE - UNDERGROUND
LA DIREZIONE COMUNICA
CHE IL LOCALE RIMARRA' APERTO
PER TUTTA LA STAGIONE INVERNALE
BABAISSA BORGHETTO BORBERA (AL)
A 3 km. uscita autostrada A7 Vignole Borbera
Per prenotazioni tel. (0143) 69171

VIDEO SHOW STORE
Seventh Wave
New Age
presentano
Suzanne Ciani
Sabato 20 settembre '97
Ore 21.15
Sacro Monte di Orta S. Giulio
Ente Riserva Parchi e Boccione
A favore di Scuola Italiana di Senologia
UNICO CONCERTO
PREVENDITA: GALLARATE Caru Dischi - NOVARA
VERBANIA Music Club - BAVENO Rist. Nazionale - BORGOMANERO St. Louis
DOMODOSSOLA, OMEGNA, ORTA c/o Uffici Info
In collaborazione con
Alitalia
SEA AEROPORTI DI MILANO
ART HAIR STUDIOS I PARRUCCHIERI
ANNA VALOTTO - Borgomanero (No)
21 Settembre - Ore 21 - Sacro Monte di Orta
Arthur Miles Band
INGRESSO LIBERO
lago maggiore

Da tutte le province, diretti a Milano

Ventimila piemontesi dicono no alla secessione

Così prenderanno parte alla protesta organizzata per domani da Cgil-Cisl-Uil

TORINO. Saranno ventimila i piemontesi che domani a Milano parteciperanno alla manifestazione contro la secessione e per l'unità nazionale organizzata da Cgil-Cisl-Uil. Il sindacato ha preparato l'appuntamento con centinaia di assemblee sui luoghi di lavoro, volantinaggi, raccolta di firme e fondi per finanziare la manifestazione.

Per Milano partiranno 160 pullman da Torino, 40 da Alessandria, 24 da Cuneo, 19 da Novara, 15 da Biella, 12 da Asti, Ivrea, Vercelli, 10 da Verbania, 8 da Borgosesia. In treno andranno altre 1300 persone e molti utilizzeranno l'auto.

Manifestanti durante un corteo

Il segretario regionale della Cgil, Pietro Marcenaro, è soddisfatto del risultato della mobilitazione: «Possiamo già da ora dire che sarà una grande manifestazione con una partecipazione del Piemonte assolutamente eccezionale».

Ha aggiunto: «Il dibattito nelle assemblee ha espresso un forte consenso alla scelta del sindacato di organizzare la manifestazione contro la secessione; non ho notizia di contestazioni».

Al corteo sono arrivate le adesioni del Consiglio regionale, della Provincia e del Comune di Torino, di decine di Comuni piemontesi tra cui Novara, di forze politiche (pds, prc, pri, verdi), di un ampio ventaglio di associazioni laiche e cattoliche di volontariato e del terzo settore e delle Acli.

E il mondo della cultura ha espresso solidarietà all'iniziativa con un appello che ha quale primo firmatario Alessandro Galante Garrone - e tra gli altri Agosti, Amerio, Alberto Conte, Cottino, Dellavalle, De Luna, Bianca Guidetti Serra, Marco Revelli, Tranfaglia, Zecchina - nel quale tra il resto si sostiene che «l'annuncio di voler bruciare le tessere sindacali, le provocazioni alla sede Cgil di Varese, le minacce alle famiglie di sindacalisti sono molto gravi e segnano un "salto di qualità" molto pericoloso e che richiede una ferma risposta democratica». Aggiunge l'appello: «Occorre promuovere da subito una mobilitazione dal basso per spiegare che l'odio, gli egoismi, le intolleranze e le divisioni non pagano e non sono utili a nessuno».

I segretari di Cgil-Cisl-Uil hanno sottolineato un dato: «I nuovi iscritti alle tre organizzazioni nell'agosto del '96 sono stati 67.590; nell'agosto di quest'anno sono stati 70.844. Le tremila adesioni in più dimostrano che, malgrado quel che dice il sindacato padano, il sindacato confederale non sta subendo alcuna crisi di rappresentanza».

Il segretario regionale Cisl, Giancarlo Panero, ha detto: «Andremo a Milano per dire tre no e cinque sì. No alla divisione, all'illegalità e a chi vuole distruggere il sindacato confederale. Sì all'unità del Paese, alla riforma dello Stato, allo sviluppo oltre la ripresa, a un nuovo soggetto sindacale pluralista e a una riforma dello Stato sociale».

Nelle assemblee di preparazione della manifestazione - ha precisato Mario Castellengo della segreteria Uil - i temi del secessionismo si sono intrecciati con quelli della riforma dello Stato sociale. Hanno detto i sindacalisti: «I lavoratori chiedono di essere coinvolti nelle decisioni e avanzano forti richieste di equità. E' chiaro che è pagare non possono essere sempre gli stessi».

Marina Cassi

S'inaugura a Vercelli la mostra di pittori piemontesi

L'Ottocento è al Borgogna

Oltre cento opere di 37 artisti

VERCELLI. Il Museo Borgogna inaugura alle 17 di oggi la mostra dedicata ai capolavori della pittura piemontese dell'Ottocento. La rassegna è organizzata dalla Regione, dalla Provincia e dal Comune di Vercelli e consentirà al museo di confermare ancora una volta il suo ruolo di seconda pinacoteca del Piemonte, alle spalle della Galleria Sabauda di Torino.

Le opere in mostra sono oltre cento, di 37 artisti diversi, provengono da collezioni private e sono state selezionate dai critici Marco Rosci e Rosanna Maggio Serra. Tra i capolavori esposti spiccano i nomi di Antonio Fontanesi, Lorenzo Delleani, Vittorio Avondo, Enrico Reycend, Carlo Pittara, Marco Calderini, Alberto Pasini. E ancora Federico Pastoris, Antenore Soldi, Angelo Garino, Giuseppe Bozzalla, Enrico Gamba ed il cronista delle battaglie risorgimentali Carlo Bossoli, le cui litografie sono ricercatissime. La pinacoteca è presente, dal canto suo, con opere di Giovanni Migliara, Massimo Taparelli D'Azeglio e Giovanni Battista Quadrone.

Il percorso espositivo, e ciò è stato dedicato anche un bellissimo catalogo, mette in evidenza temi e artisti: il paesaggio, la vita dei campi, scene di genere e di vita contemporanea, figure colte in atteggiamenti assorti ed ancora momenti della battaglie del Risorgimento.

L'inaugurazione è a invito, la mostra sarà invece aperta al pubblico da domani fino al 23 novembre con questi orari: domenica dalle 10 alle 18; dal martedì al sabato dalle 9 alle 13 e dalle 15,30 alle 19. Lunedì chiuso. I prezzi d'ingresso: 8 mila interi, 5 mila per comitive, 4 mila per gli studenti. [f. l.]

Il museo Borgogna di Vercelli, considerato la seconda Pinacoteca del Piemonte dopo la Galleria Sabauda di Torino

Asti, in occasione del Palio

Esposti i lavori di Fresu, creature del drappo-trofeo

ASTI. Il Palio, che si disputerà domenica, non è solo corsa equestre e rievocazione medievale. E' anche un occasione per esprimere e apprezzare l'arte. Ed ecco quindi che al Battistero di San Pietro è stata allestita la mostra dell'artista astigiano Paolo Fresu, autore dei drappi che andranno al borgo vincitore del Palio. Sono esposti una ventina di dipinti e alcune sculture- assemblaggio.

Fresu, 46 anni, ha frequentato il Liceo artistico e l'Accademia Albertina di Belle arti che per libera scelta non ha terminato. Ha lavorato come disegnatore, illustrando libri per ragazzi e per la pubblicità. Ha partecipato all'allestimento di spettacoli teatrali, film e programmi per la Rai, tra cui «Fantastico '90». La mostra è aperta fino al 5 settembre. Orario: 10-18, sabato e festivi 10-19, lunedì chiuso. [a. b.]

Si va all'assalto di Piovera

Una «due giorni» medievale con corteo e dura battaglia

PIOVERA. S'intitola «Un tempo in un borgo...» la due giorni di rievocazione medievale in programma nel weekend a Piovera. Si comincia domani, alle 15,30, con l'apertura della fiera degli antichi mestieri e la presenza di giullari, mercanti e artigiani. In serata sarà possibile cenare con menù medievali e poi assistere alla simulazione di un assedio al castello, seguito da assalto e incendio delle mura. Domenica, nel pomeriggio, corteo storico e battaglia sugli spalti del castello, poi esibizione degli sbandieratori e giostra equestre. Alla sera, corteo storico alla luce delle torce, con prigionieri in catene e il rogo di una strega. [b. v.]

Domani a Ponderano

Arrivano i Soon al Babylonia con il rock delle «Scintille»

PONDERANO. Rock al Babylonia con i «Soon». Domani sera, alle 22,30, è in cartellone un concerto della formazione milanese. Il complesso sta ora avendo un ottimo successo. In pochi anni ha saputo guadagnarsi gli applausi del pubblico ed i favori della critica, grazie all'originalità della sua musica ed alla insuperabile voce di Odette Di Maio, elemento di spicco della band. Con centinaia di concerti all'attivo ed un album - «Scintille» - che li ha proiettati in dimensione nazionale, i «Soon», al music club di Ponderano, presenteranno il loro nuovo cd, intitolato «Spirale». Il disco è già stato recensito su riviste quali «Rumore», «Rockerilla» e «Tutto». [p. g.]

Ad Orta

E al pianoforte suona la Ciani

ORTA. Domani alle 21,30, avrà luogo al Sacro Monte d'Orta il concerto della pianista italo-americana Suzanne Ciani, interprete originale della musica New Age, accompagnata dall'Orchestra Filarmonica G. Filippo Neri di Verona, diretta dal maestro Gaetano Soliman.

L'incasso sarà devoluto alla Scuola Italiana di senologia, presente a Orta dal 1984, unica istituzione per lo studio e la prevenzione del cancro della mammella in Europa. Suzanne Ciani, che solo in questa occasione si esibirà in Europa nel 1997, eseguirà a Orta i brani del suo Cd «Dream Suite» e concluderà un pezzo di grande attualità: «Mother song» dedicato 11 anni or sono a Madre Teresa di Calcutta. [r. b.]

La pianista italo-americana Suzanne Ciani

A Centallo

Un talk-show e poi la sagra

CENTALLO. E' sulla tavola che si valorizzano i prodotti agricoli; per questo, in apertura della «Sagra di settembre» (la rassegna centallese, «vetrina» dei prodotti di qualità) è stato organizzato un talk-show dal titolo «Cosa bolle in pentola». Discuteranno di cucina, più o meno seriamente, il famoso critico gastronomico Edoardo Raspelli, il giornalista, autore della rivista «Sopravvivenza gastronomica», Paolo Massobrio, l'umorista e intrattenitore Jean Porta, il cantautore Giorgio Conte (fratello di Paolo) e il gastroenterologo Vittorio Gallo (coordinatore di «Viva la campagna»). L'appuntamento è quindi per stasera alle 21 a Centallo, nell'area del mercato ortofrutticolo. [l. a.]

Giorgio Conte fra gli esperti al talk-show

A St-Vincent

Carmen Russo cerca talenti

SAINT-VINCENT. Carmen Russo e Enzo Paolo Turchi cercano e selezionano talenti da introdurre in prossimi spettacoli teatrali e televisivi. L'iniziativa s'intitola «Dal sogno al mito». La finalissima nazionale della manifestazione, organizzata dai due ballerini con la collaborazione del Casino de la Vallée, si terrà a novembre al centro congressi del Grand Hotel Billia di Saint-Vincent.

La ricerca di nuovi «volti» per il mondo dello spettacolo è particolarmente mirata a ballerine e ballerini, gruppi di danza, show-girl o show-man; non si esclude la presenza di imitatori, cabarettisti e illusionisti.

Per partecipare e per informazioni 011/6689675 oppure 0338/8187983. [sa. b.]

Carmen Russo ballerina e show girl

SABATO 20 SETTEMBRE
L'ORCHESTRA CASADEI. Offre
FIAT PALIO WEEKEND.

Una grande Orchestra per un grande evento. Tortona si prepara ad accogliere in musica l'arrivo di Fiat Palio Weekend, l'ultima nata di casa Fiat. Scatenate la vostra energia ai ritmi caldi dell'Orchestra Casadei, che si esibirà in piazza Duomo sabato 20 settembre alle ore 21. Una serata di musica e di divertimento, per dare il benvenuto a pieni giri alla novità automobilistica della stagione. Non mancate.

FIAT

TORTONA - PIAZZA DUOMO - ORE 21,00

È UN INVITO DELLA CONCESSIONARIA FIAT VISAUTO - STRADA STATALE 10 PER VOGHERA-TORTONA - TEL. 0131/866666

Abbiamo venduto i locali di RIVALTA in Via Giaveno 44, quindi

INCUT

SVENDIAMO e CHIUDIAMO.

Entro fine anno dobbiamo lasciare l'esposizione, adesso vi diamo la QUALITA' di INTERCASA a prezzi incredibili: le MIGLIORI MARCHE a vostra disposizione per risparmiare molto senza però doversi accontentare, non approfittarne é davvero da pazzi.

Siamo APERTI DOMENICA 21 Settembre.

Questa volta l'abbiamo fatta grossa: eccovi alcuni esempi.

- **CINOVA** coppia divani modello **Sibari** in alcantara.
  LISTINO **L. 11.100.000**
  SCONTATO L. 5.990.000
- **DISEGNO DUE** cucina modello **Orion.**
  LISTINO **L. 29.433.000**
  SCONTATO L. 15.990.000
- **DISEGNO DUE** cucina modello **Farm.**
  LISTINO **L. 21.950.000**
  SCONTATO L. 12.900.000
- **DISEGNO DUE** cucina modello **Spring.**
  LISTINO **L. 28.700.000**
  SCONTATO L. 10.990.000
- **ERNESTO MEDA** cucina modello **Boston.**
  LISTINO **L. 13.585.000**
  SCONTATO L. 8.900.000
- **ERNESTO MEDA** cucina modello **Pitti.**
  LISTINO **L. 14.174.000**
  SCONTATO L. 10.900.000
- **FEG** camera da letto completa modello **Arcipelago.**
  LISTINO **L. 11.451.000**
  SCONTATO L. 7.699.000
- **FEG** camera da letto completa con boisserie modello **Orizzonte.**
  LISTINO **L. 18.886.000**
  SCONTATO L. 10.990.000
- **FEG** parete metri 4,03.
  LISTINO **L. 14.436.000**
  SCONTATO L. 9.900.000
- **FEG** camera da letto completa modello **Ottomano.**
  LISTINO **L. 21.118.000**
  SCONTATO L. 13.990.000
- **FEG** tavolo rettangolare + 4 sedie.
  LISTINO **L. 4.462.000**
  SCONTATO L. 2.490.000
- **FLEXFORM** coppia divani 3 posti + 2 posti modello **Eduard**.
  LISTINO **L. 11.136.000**
  SCONTATO L. 7.490.000
- **FLEXFORM** divano angolare **Dorian.**
  LISTINO **L. 7.736.000**
  SCONTATO L. 4.990.000
- **INTERFLEX** letto modello **Tatì.**
  LISTINO **L. 3.390.000**
  SCONTATO L. 1.990.000
- **LEMA** camera da letto completa.
  LISTINO **L. 11.183.000**
  SCONTATO L. 7.990.000
- **LEMA** parete modello **Selecta.**
  LISTINO **L. 11.130.000**
  SCONTATO L. 7.770.000
- **LEMA** parete libreria.
  LISTINO **L. 9.436.000**
  SCONTATO L. 5.990.000
- **OGGIONI** letto contenitore modello **Magico,** completo di materasso.
  LISTINO **L. 4.345.000**
  SCONTATO L. 3.300.000
- **OGGIONI** letto singolo modello **Magico,** completo di materasso e biancheria.
  LISTINO **L. 3.980.000**
  SCONTATO L. 1.899.000
- **RIVA DI CANTU'** letto contenitore completo di materasso, piumone e biancheria.
  LISTINO **L. 5.436.000**
  SCONTATO L. 3.330.000
- **SALVARANI** cucina modello **Evoluzione.**
  LISTINO **L. 17.700.000**
  SCONTATO L. 8.880.000
- **SARILA** cucina modello **Tecnica.**
  LISTINO **L. 18.600.000**
  SCONTATO L. 10.900.000
- **VETRINETTA** rotonda in **cristallo.**
  LISTINO **L. 1.607.000**
  SCONTATO L. 990.000
- **SONDA** camera da letto completa in legno massiccio.
  LISTINO **L. 17.350.000**
  SCONTATO L. 10.999.000
- **VAL DI CHIENTI** divano 2 posti + divano 3 posti modello **Bridge** in vera pelle.
  LISTINO **L. 12.828.000**
  SCONTATO L. 7.990.000

Troverete inoltre nella nostra esposizione moltissime altre proposte delle migliori marche tra le quali: FEG • DISEGNO DUE • FLEXFORM • CINOVA • LEMA • FIAM • MOROSO • ADILE • IMEL • YCAMI • ESTEL • FARILA • SALVARANI • VALPLANA • OGGIONI • NOVA SERENISSIMA • LIGNEROSET

intercasa
ARREDAMENTI

Via Giaveno, 44 - Rivalta (Torino) - Tel. 011/90.34.731

Nella discoteca di Morsasco l'ultima elezione estiva di una «reginetta»

Al Casanova la «Ragazza Vip»

Animazione creativa con Danilo Visconti

[redacted]

Chiara, una miss in crociera

Due vacanze grazie ai concorsi
E' lei il «Volto per il turismo» '97

ALESSANDRIA. «L'aspetto più bello di essere eletta miss? Guadagnarsi un viaggio in crociera». Ha un sorriso smagliante Chiara Russo, sedici anni ancora da compiere [redacted] fascia conquistata di fresco: quella di «Un volto per il turismo».

Chiara ha sbaragliato la concorrenza nella finale al Master di Bosco Marengo e si è conquistata il secondo viaggio in crociera nell'arco di due anni: questa volta sulla Costa Classica, nelle isole greche. In precedenza, sempre grazie a un concorso, era stata in vacanza sulla Costa Romantica.

Paolo Paoli, «patron» dell'organizzazione, dice che l'elezione [redacted] Chiara era nell'aria: «Lo sentivo bisbigliare in giro da tanti: "la 31, vedrai che vince la 31". E anche la giuria è stata dello stesso avviso».

«Non credevo proprio [redacted] farcela» si schermisce la miss. Dicono tutte così... «Sì, ma io [redacted] convinta davvero. Addirittura mi sono lasciata sfuggire: [redacted] vinco, pago da bere a tutti...»

E poi? «E poi ho fatto marcia indietro: "Scherzavo, naturalmente"».

Chiara Russo può essere definita la risposta alessandrina [redacted] Claudia Trieste, la nuova [redacted] Italia: anche lei incarna [redacted] clas[redacted] bellezza mediterranea, con capelli e occhi scuri che testimoniano le origini siciliane dei genitori. Chissà che [redacted] prossimo anno [redacted] tenti anche lei la strada delle selezioni per il concor[redacted] di bellezza più popolare del nostro Paese. «Sono [redacted] tanti a incitarmi: ci penserò».

Di segno zodiacale scorpione, Chiara confida [redacted] credere nell'astrologia («E infatti [redacted] dicono che, come tutti gli "scorpioni" ho un carattere un po' particolare...») e la sua passione per il soprannaturale, telefilm «X-File» in testa. Ma nonostante ciò ha i piedi ben saldi per terra: studia al «Saluzzo» per un diploma a indirizzo socio-psico-pedagogico e vuole diventare fisioterapista.

E un futuro da modella proprio non interessa? «C'è tempo, c'è tempo» dice, e sorride guardando la mamma, che definisce «manager, estetista [redacted] guardia del corpo». Hobby? «Palestra, discoteca, ma solo d'estate [redacted] una volta al mese, come vuole papà». E d'inverno? «Non se [redacted] parla». [b. v.]

Chiara Russo, «Volto per il turismo»

MORSASCO. Volge al termine la stagione delle miss: con la proclamazione di Claudia Trieste a Salsomaggiore come «la preferita dagli italiani», si vanno [redacted] anche concorsi [redacted] concorsini che assegnano le fa[redacted] dalle denominazioni più originali. Un'eccezione sarà rappresentata da Miss Muretto, per cui è prevista una versione invernale: anche nell'Alessandrino dovrebbero [redacted] numerose le selezioni in vista della finale di [redacted] a Folgarida, in Trentino, città gemellata con Alassio.

Sarà comunque l'ultimo atto della stagione estiva l'elezione della «Ragazza Vip '97» nella discoteca Casanova Cafè (l'ex Pontechino) sulla statale Acqui-Genova, in frazione Caramagna [redacted] Morsasco.

Si tratta di una tappa di selzione di un concorso nazionale, che prevede la fase finale [redacted] 26 novembre, a Roma. Madrina d'eccezione sarà la show-girl Gabriella carlucci, la popolare «Super Gabry», mentre sponsor dell'iniziativa [redacted] Live Immagine. Non sono chiari i requisiti che occorrono per aggiudicarsi la fascia: [redacted] l'alto portamento o i lineamenti fini, [redacted] fotogenia o il look acqua e sapone.

Ogni [redacted] di bellezza (e oggi [redacted] davvero innumerevoli) mira infatti a incoronare una reginetta con requisiti ben precisi: molta acqua è passata sotto i ponti dai tempi in cui le misure 90-60-90 rappresentavano quasi [redacted] garanzia.

«Ragazza Vip» lascia intravedere maggiori possibilità per le concorrenti con quel tocco [redacted] classe in più, cultura generale, un giusto livello di eleganza. Chissà se la giuria sarà in grado di valutarlo dopo le due uscite delle concorrenti: la prima in costume da bagno, l'altra in intimo.

La [redacted] al Casanova ha comunque i requisiti per risultare gradevole, anche per la collaborazione di qualità assicurata da Danilo Visconti, art director dello Smeraldo di Milano e già premiato al Night and Day di Rimini per le sue capacità [redacted] creativo.

Tra le [redacted] trovate, il coinvolgimento di un giocoliere [redacted] trampoli alti cinque metri nientemeno che al prestigioso «O» di Ibiza. La scelta della scaletta musicale è affidata a Nello Simioli, il deejay del Sottovento di Porto Cervo. [b. v.]

A Costa d'Ovada il coro dell'Ata, un pianista ad Acqui

Casale: Trio Kletzmer musica e degustazioni

Buon [redacted] e buona musica sta[redacted] a Casale con il Trio Kletzmer, che si è già [redacted] in luce alla recente rassegna «Colline in festa» di Conzano e che suonerà al Teatro Verdi di Pontestura [redacted] Ottavia Piccolo ad aprile. L'esibizione è, alle 21,15, alla caffetteria Vecchia Casale, all'angolo tra [redacted] Mameli [redacted] via della Rovere.

Composto da Giorgio Dellarole alla fisarmonica, da Massimiliano Limonetti al clarinetto e da Antonio Saco [redacted] violino, il gruppo propone un repertorio di brani della tradizione kletzmer (quelli che si [redacted] nel ghetto di Praga) degli Shteti polacchi e dei cabaret mitteleuropei.

Il Trio Kletzmer [redacted] a Casale in questi giorni per provare, con Paolo Zavattaro e Giorgio Parodi della «Casa della Luna Azzurra», lo spettacolo «Il sabato è finito» che debutterà il [redacted] settembre nella sinagoga di Asti. Stasera, invece, si alternerà alla musica la degustazione di vini Barbera d'Asti barrique [redacted] da meditazione. [s. m.]

A Costa d'Ovada, nella parrocchiale della Madonna della Neve, questa sera alle 21 è protagonista [redacted] Coro dell'Ata [redacted] Alessandria nel concerto inaugurale [redacted] concorso di esecuzio[redacted] musicale «Franz Schubert», che si terrà dal 25 settembre al 10 ottobre e interesserà Tagliolo, Ovada e Cremolino. Saranno eseguite musiche di Schubert, Bernstein, Puccini, Saint-Saens e Rossini. [r. bo.]

Ad Acqui, nel salone de «L'Ancora», si esibisce alle 21,30 [redacted] pianista Matteo Valerio, vincitore del concorso «Comune di Terzo»: proporrà musiche di Chopin, Scraibin e Prokofiev. [g. l. f.]

Il [redacted] dell'Ata [redacted] esibisce questa [redacted] nella parrocchiale di Costa d'Ovada

GIORNO E NOTTE

Locali

Dal liscio [redacted] rock-blues

Al Thunder Road di Codevilla [redacted] gli All Areas, band che ha già suonato con Paola e Chiara. Discoteca con i dj andrea e Stefano al Master di Bo[redacted] Marengo, liscio con Luca Canali. Alla Cometa di Sale si balla [redacted] l'orchestra di Massimo Dellabianca. Al Palladium di Acqui suona Mauro Lavrini in sala liscio, Raff Martella nello spazio Anni 60 e 70.

Grigliata e musica dal vivo al Cowboys Guest Ranch di Voghera con il rock bles dei Texas Flood. Death metal al Mulino di Villaromagnano con gli Earache. Rock, punk [redacted] psichedelia all'On the River di Alessandria [redacted] i Guernica.

Al Tom Boy [redacted] Casale, [redacted] strada Valenza, suonano le Custodie Cautelari; in discoteca la musica è commerciale [redacted] underground. [b. v.]

Teatro

A Casale, folk slovacco

Alle 21, al Teatro Municipale di Casale, musiche, canti e danze [redacted] costume con il Gruppo folcloristico della città slovacca di Trnava, nel trentennale del gemellaggio. [s. m.]

GIOCHIAMO AL LOTTO

[redacted]

BARI	50	56	10	6	65
	56	62	[redacted]	48	[redacted]
CAGLIARI	3	56	77	[redacted]	17
	153	72	65	[redacted]	[redacted]
FIRENZE	[redacted]	[redacted]	[redacted]	11	[redacted]
	143	88	[redacted]	57	[redacted]
GENOVA	[redacted]	15	7	23	61
	96	72	56	54	[redacted]
MILANO	75	36	11	64	65
	102	61	53	48	47
NAPOLI	17	[redacted]	77	[redacted]	35
	[redacted]	89	58	49	47
PALERMO	65	57	47	38	22
	[redacted]	68	[redacted]	57	[redacted]
ROMA	[redacted]	69	79	29	[redacted]
	91	78	[redacted]	61	51
TORINO	[redacted]	[redacted]	[redacted]	75	[redacted]
	68	[redacted]	51	56	55
VENEZIA	[redacted]	[redacted]	[redacted]	34	54
	111	67	65	64	[redacted]

[redacted]

[redacted] centrali. Ambi centrali sul n. 55 di Genova. Ecco le 30 coppie su cui puntare. Il gioco va programmato per almeno 4 estrazioni consecutive come gli altri sistemi:

55-7	55-1	55-37	55-18	55-14;
55-41	55-81	55-19	55-47	55-34;
55-43	55-53	55-20	55-73	55-66;
55-65	55-75	55-68	55-71	55-4;
55-72	[redacted]	[redacted]	55-80	55-40;
55-21	55-52	55-27	55-57	[redacted].

Ambate mature. Sono ambate in scadenza d'uscita. Infatti tra parentesi indichiamo [redacted] presunta scadenza in estrazioni:

Bari 41 (1); Cagliari 55 (2); Firenze 12 (3); Genova 35 (0); Milano 89 (4); Napoli 30 (4); Palermo 34 (0); Roma 24 (1); Torino 73 ( ); Venezia 82 (3).

Questa settimana [redacted] computer ci consiglia i 40 ambi [redacted] frequenza sulla ruota di Napoli:

10-5	50-5	[redacted]	53-35	37-35;
20-5	83-5	57-5	77-35	68-35;
47-5	38-5	[redacted]	40-35	[redacted];
88-5	60-5	16-5	50-35	90-35;
30-5	70-5	10-35	[redacted]	67-35;
53-5	37-5	20-35	[redacted]	58-35;
77-5	68-5	47-35	60-35	18-35;
40-5	80-5	88-35	70-35	30-35.

[redacted] cadenza la lunghetta più in ritardo sviluppata per ambo e terno da giocare a Venezia:

1-11-21	21-71-81	51-61-71;
1-31-41	21-1-11	51-81-1;
1-51-61	31-41-51	51-11-21;
1-71-81	31-61-71	51-31-41;
11-21-31	31-81-1	61-71-81;
11-41-51	31-11-21	61-1-11;
11-61-71	41-51-61	61-21-31;
11-81-1	41-71-81	61-41-51;
21-31-41	41-1-11	71-81-1;
21-51-61	41-21-31	71-11-21.

[redacted]

	BA	CA	FI	[redacted]	[redacted]	NA	PA	RM	TO	VE
[redacted]MELLI	[redacted]	39	19	[redacted]	[redacted]	[redacted]	15	4	39	29
VERTIBILI	32	0	4	1	7	76	0	24	14	4
CADENZE	1	6	[redacted]	8	5	10	6	7	8	1
	24	55	36	62	[redacted]	67	[redacted]	44	29	62
FIGURE	5	3	1	7	3	6	2	8	4	4
	[redacted]	23	24	34	27	18	23	19	39	23
DECINE	61	41	11	41	21	71	21	61	81	21
	41	25	[redacted]	32	[redacted]	36	[redacted]	27	17	19

In nero indichiamo il numero o [redacted] cifra, in chiaro le settimane [redacted] assenza

[redacted] a [redacted] Ricevitoria n° [redacted] di Davide e Liliana Miela, via Viana 27, Candelo.

GENERALI
Assicurazioni Generali
OFFRE UNA OPPORTUNITÀ DI LAVORO IN ALESSANDRIA E PROVINCIA A
5 LAUREATI E DIPLOMATI
CHE VOGLIANO VALORIZZARE LE LORO QUALITÀ MIGLIORI NELL'ATTIVITÀ DI VENDITA DI PRODOTTI ASSICURATIVI E PREVIDENZIALI.
LE OPPORTUNITÀ
Formazione iniziale e permanente secondo precisi programmi di sviluppo. Inserimento in una struttura organizzativa orientata al lavoro di squadra. Trattamento economico secondo Contratto Collettivo di categoria (14 mensilità + provvigioni e rimborsi spese) e interessanti incentivi economici commisurati ai risultati ottenuti. Prospettive di carriera nei ruoli commerciali in funzione di precisi criteri meritocratici.
I candidati devono avere un'età compresa fra i 22 e i 30 anni, militesassolto, attitudini all'attività di vendita e, inoltre, patente auto e residenza in Alessandria o provincia.
Per fissare un appuntamento informativo, telefonare nelle ore di ufficio al numero: 0131/254784.
GENERALI: UN GRANDE MONDO RICCO DI OPPORTUNITÀ.

CINEMA POLITEAMA
ALESSANDRIA
[redacted] STEVEN SPIELBERG un film che vi porterà oltre la vostra immaginazione

ORARIO ALLA PAGINA SPETTACOLI

STASERA AL CINEMA

[redacted]

ALESSANDRINO. Tel. (0131) 252.644. **Il mondo perduto - Jurassic Park 2.** Or.: 20; 22,30. L. 12.000 (posto unico).

[redacted]. Tel. 252.079. **Tano [redacted]** di R. Torre, con C. Guarino, C. Pagino. Or.: [redacted]; 22,15. Lire 10.000, 7000.

COMUNALE - SALA GRANDE Tel. 234.240. CHIUSO PER LAVORI.

[redacted] - SALA [redacted]. [redacted] 234.240. [redacted] PER LAVORI.

CORSO. Tel. 266.080. **Air Force [redacted].** [redacted]: 20; 22,15. [redacted] (posto unico).

CRISTALLO. Tel. 341.272. [redacted] **ai minori [redacted] anni 18.** Orario: 16; 17,30; 19; [redacted]; 22,30. [redacted] 9000 (posto unico).

[redacted] Tel. 252.112. **[redacted]ream - [redacted] urla muore.** Or.: 20,10; 22,15. Vietato ai minori [redacted] anni 14. Lire 12.000 (posto unico).

[redacted] Tel. 252.707. **Innamorati cronici** con M. Ryan, M. Broderick. Or.: 20,20; 22,[redacted]. Lire 12.000 (posto unico).

[redacted]

[redacted]. [redacted] (0144) 322.885. CHIUSO PER FERIE.

CRISTALLO. Tel. (0144) 332.400. CHIUSO PER FERIE.

[redacted]

ROMA. [redacted] (0143) 667.516. CHIUSO.

CASALE MONFERRATO

[redacted]. Tel. (0142) 452.291. **Il mondo perduto - Jurassic Park 2.** Or.: 20; 22,20. Lire [redacted]; 8000.

POLI. [redacted] (0142) 452.081. **Air Force One** di W. Peterson, con H. Ford, G. Close, G. Oldman. [redacted]: 19,50; 22,20. Lire 10.000 (posto unico).

MODERNO. Tel. (0142) 452.618. **[redacted]ream - Chi urla muore.** Viet. [redacted] 14. Orario: 20,20; 22,30. [redacted]; [redacted].

NIZZA MONFERRATO

[redacted] [redacted] (0141) 701.459. **Austin Powers - Il controspi[redacted]** di J. Roach, con M. Myers, E. Hurley. Or.: 20,30; 22,30. Lira [redacted] (posto unico).

LUX. Tel. 782.788. **Shadow Program.** Or.: 20,30; 22,30. Lire 10.000; 8000.

SOCIALE. Tel. 701.496. **She's [redacted] lovely (Così carina)** con J. Travolta, S. Penn, R. [redacted] Penn. Or.: 20,30; 22,30. [redacted]; [redacted].

VERDI. Tel. 701.459. **Il mondo perduto - Jurassic Park 2** di S. Spielberg. Or.: 20,30; 22,30. [redacted] 10.000 (posto unico).

NOVI LIGURE

IRIS. [redacted] (0143) 321.472. **[redacted]ir Force One** di W. Peterson, con H. Ford, G. Close, G. Oldman. [redacted]: 20,30; 22,30. Lire [redacted]; 6000.

MODERNO. Tel. (0143) 78.290. **Il [redacted] perduto - Jurassic Park [redacted]** di S. Spielberg. Or.: 20; 22,20. Lire 10.000; 6000.

[redacted]

COMUNALE DTS. Tel. (0143) 81.411. **B[redacted]man e Robin**, di S. Spielberg. [redacted]: 20; 22,15. Lire 10.000; 6000.

GIARDINO. Tel. (0143) 81.401. CHIUSO.

SERRAVALLE SCRIVIA

LARA. Tel. (0143) 62.895. [redacted] di [redacted] Virzì, con E. Gabbriellini, M. Lunghi, [redacted] Cam[redacted], C. Pandolfi. Or.: 20,30; 22,30. Lire 10.000; [redacted] 5000.

VOGHERA

[redacted] Tel. (0383) 646.124. **[redacted] so lovely (Così carina)** con J. Travolta, [redacted] Penn, R. Wright Penn. Or.: 20,15; 22,20. [redacted] 10.000 (posto unico).

SCEGLI IL CINEMA
[redacted]
Dove le emozioni sono su grande schermo.

[redacted] SALE DI TORINO

ADUA 200 corso Giulio Cesare 67, tel. 856.521. **Austin Powers.** Or.: 16; 18,10; 20,20; 22,30.
ADUA 400 corso Giulio Cesare 67, tel. 856.521. **Tano da morire.** Or.: 16; 17,40; 19,10; 20,50; 22,30.
AMBROSIO MULTISALA c. V. Emanuele II 52, t. 547.007. *Sala 1:* **Il mondo perduto - Jurassic Park.** Or.: 15; 17,30; 20; 22,30. *Sala 2:* **She's so Lovely.** Or.: 15,30; 17,50; 20,10; 22,30. *Sala 3:* [redacted] & [redacted]. Or.: 15; 17,30; 20; 22,30.
ARLECCHINO [redacted] Sommeiller 22, [redacted] 581.71.90. **Il mondo perduto - [redacted] Park.** Or.: 15; 17,30; 20; 22,30.
CAPITOL via San Dalmazzo 24, tel. [redacted]. [redacted]. Or.: 15,45; 18; 20,15; 22,30.
CENTRALE v. Carlo Alberto 27, tel. 540.110. **Genealogia [redacted] un crimine.** Or.: 16,30; 18,30; 20,30; 22,30.
C. CHAPLIN 1 v. Garibaldi [redacted], t. [redacted]. [redacted] **cronici.** Or.: 16; 18,10; 20,20; 22,30.
C. CHAPLIN 2 via Garibaldi 32/a, t. [redacted] **Consigli per gli acquisti.** Or.: 15,50; 17,35; 19,20; 21,05; 22,50.
CIAK c. G. Cesare 105, tel. 232.029. **Il mondo perduto - Jurassic Park.** Or.: 15; 17,30; 20; 22,30.
CRISTALLO via Goito 5, t. 650.71.00. **Stressati.** Or.: 16,30; 18,30; 20,30; 22,30.
DORIA v. Gramsci 9, t. 542.422. **Innamorati cronici.** Or.: 16; 18,10; 20,20; 22,30.
ELISEO GRANDE p. Sabotino, tel. 447.52.41. **Ovosodo.** Or.: 16; 18,10; 20,20; 22,30.
EL[redacted] BLU p. Sabotino, t. 447.52.41. **[redacted] da morire.** Or.: 16; 17,40; 19,20; 21; 22,40.
EL[redacted] ROSSO [redacted] Sabotino, t. 447.52.41. **Altri [redacted].** Or.: 16; 18,10; 20,20; 22,30.
EMPIRE p. [redacted] Veneto 5, [redacted] 817.16.42. **Con Air.** Or.: 16; 18,10; 20,20; 22,30.
ERBA 1 c. Moncalieri 241, t. 661.54.47. **Il ciclone.** Or.: [redacted].
ERBA 2 c. Moncalieri 24, tel. 661.54.47. **Il bagno turco.** Or.: 20,30; 22,30.
ETOILE v. Buozzi ang. v. Roma, t. 530.353. **Twin Town.** Or.: 16; 18,10; 20,20; 22,[redacted].
FARO v. Po 30, tel. 817.3323. **Air Force [redacted].** Or.: 20; 22,30.
FIAMMA c. Trapani 57, tel. 385.20.57. **Il mo[redacted] perduto - Jurassic Park.** Or.: 15; 17,30; 20; [redacted],30.
IDEAL corso Beccaria 4, tel. 521.4316. **Batman & Robin.** Or.: 15; 17,30; 20; 22,30.
KING via Po 21, tel. 812.59.96. **Porzus.** Or.: 16; 18,10; 20,20; 22,30.
KONG v. S. Teresa 5, t. 534.614. **Potere [redacted]lato.** Or.: 15,30; 17,50; 20,20; 22,40.
LILLIPUT via XX Settembre [redacted] bis, tel. 537.100. **[redacted] Karenina.** Or.: 14,50; 16,45; 18,40; 20,35; 22,30.
LUX Gall. San Federico, tel. 541.283. **Air Force One.** Or.: 15,15; 17,40; 20,05; 22,30.
[redacted] **UNO** [redacted] [redacted] tel. 817.10.48. **Lezioni di tango (The Tango Lesson).** Or.: 16,30; 18,30; 20,30; 22,30.
NAZIONALE 1 via Pomba 7, t. 812.41.73. **Ovosodo.** Or.: 16; 18,10; 20,20; 22,30.
NAZIONALE 2 via Pomba 7, tel. 812.41.73. **L'isola perduta.** Or.: 16; 18,10; 20,20; 22,30.
[redacted] **1** via Arsenale 31. [redacted] 532.448. **Il mondo perduto - Jurassic Park.** Or.: 15; 17,30; 20; 22,30.
OLIMPIA 2 via Arsenale 31, t. 532.448. **Nella società [redacted] uomini.** Or.: 16,15; 18,20; 20,25; 22,30.
ROMANO Gall. Subalpina, tel. 562.01.45. **Il viaggio della sposa.** Or.: 16,15; 18,20; 20,25; 22,30.
STU[redacted] RITZ v. Acqui 2, t. 819.01.50. **[redacted] so Lovely.** Or.: 16; 18,10; 20,20; 22,30.
[redacted] [redacted] Roma 336, tel. 562.1789. [redacted]. V.M. 14. Or.: 15,45; 18; 20,15; 22,30.

TEATRI

TEATRO REGIO. Stagione d'opera 1997/98. Fino a venerdì 26/9 sono in vendita i nuovi abbonamenti a 9 e 10 spettacoli. Inaugura[redacted] il 21/10 con **Samson et Dalila** di Saint-Saëns. Domani ore 15 il Regio ietro le quinte visita guidata al teatro. Inf. Bigl. ore 10,30-18. Tel. 8815.241/242.
AUDITORIUM RAI p. Rossaro. Orchestra Sinfonica Nazionale della Rai. Stagione Sinfonica 1997-98. Vendita nuovi abbonamenti turno rosso, [redacted] giallo. Abb. «Giovani» da giovedì [redacted] [redacted] biglietteria (foyer dell'Auditorium) 10-18,30 sabati e domeniche [redacted] Inf. 810.46.53 - 810.49.61.

DISCOTECA DANCING GLOBO
BORGOVERCELLI • 0161 - 213578
VENERDÌ 19 SETTEMBRE
ORC. DANIELE CORDANI
SABATO 20 SETTEMBRE
ORC. HISTORIA
DOMENICA 21 SETTEMBRE
ORC. BAGUTTI
[redacted] E DOMENICA INGRESSO GRATUITO ALLE DAME

Forse contro la Pistoiese tornerà titolare Vivani. Ieri amichevole col Piovera 2-0

Grigi, un «rebus» a centrocampo

Assetto da rivoluzionare per le squalifiche

SPORT FLASH

Calcio

Farmacisti e magistrati in campo a Strevi

Prenderà il via domenica mattina al campo comunale di Strevi il girone Liguria Basso Piemonte della manifestazione «Un calcio all'indifferenza», terzo torneo calcistico con finalità benefiche promosso da «Le professioni milanesi per la solidarietà». Alle 9 saranno in campo Farmacisti genovesi contro Imprenditori Basso Piemonte, alle 10,30 Ospedale S. Martino contro Allenatori e magistrati Sa-. Le gare proseguiranno il 28 bre e il 12 ottobre. Ingresso libero. [g. l. f.]

Eccellenza

Il Libarna autorizzato esibire sponsor

L'Us Libarna (Eccellenza) ha ottenuto dalla Lega l'autorizza- apporre sulle maglie da gioco il marchio pubblicitario Tre Colli Np. [r. c.]

Atletica leggera

Tortonesi in evidenza fra Master e Amatori

Atleti tortonesi in evidenza a Cesenatico e Bellaria nazionali Master e criterium Amatori. Claudio Gibbin (Cerchi Sport) è giunto secondo nei 5000 metri con il tempo di 15'09" (record provinciale amatori) e nei 10 mi metri. Gianni Novello dell'Atletica Sarezzano si è classificato terzo nel giavellotto (metri 35,22) e quarto nel lancio del disco (metri 20,52). [r. g.]

ALESSANDRIA. Un «rebus» a centrocampo per i grigi, a tre giorni dalla sfida contro la Pistoiese. Le contemporanee squalifiche di Biagianti e La- costringeranno il tecnico Zoratti a rivoluzionare l'assetto della linea mediana, che ha de- più di un preoccupazio- in avvio di stagione. E' probabile che Vivani ritorni in possesso di una maglia da titolare.

L'ex livornese non aveva convinto a Montevarchi, ma si era fatto apprezzare negli scampoli di partita giocati con il Carpi e con il Cesena. Domenica, tra le mura amiche, l'Alessandria dovrà fare gara d'attac- per incamerare il primo successo stagionale. Potrebbe dunque essere quella l'occasione giusta per riproporre il tandem Orocini-Vivani, con Avallone nel ruolo di interdittore. De Martini candidato a sostituire Lanotte sulla fascia destra. Per il «gioiellino» dei grigi, si tratterà di una «prova del nove», dopo gli sprazzi brillanti col Carpi e l'opaca prestazione fornita al «Manuzzi».

Intanto, la società annuncia che non presenterà ricorso contro le tre giornate di squalifica inflitte dal giudice sportivo a Lanotte. «Non potremmo dimostrare che il giocatore è stato provocato e ha ricevuto botte e insulti un avversario (il centrocampista Serra; ndr) - spiega il direttore generale, Renzo Melani -. Le probabilità di uno sconto di pena sarebbero dunque minime».

Ieri, infine, l'Alessandria ha sostenuto un'amichevole con il Piovera (Prima categoria), nell'ambito dell'«operazione simpatia» promossa dal presidente Gino Amisano.

E' finita 2-0 per i grigi, che hanno giocato al piccolo trotto e hanno soprattutto cercato l'intesa tra i reparti, forzare il ritmo. Le reti sono state siglate da Califano e Balosini, su rigore.

Massimo Delfino

L'allenatore alessandrino Zoratti

I tifosi già mobilitati per domenica

Tortona sta preparando la «festa» alla capolista

Allo stadio ci sono però problemi per disservizi e lavori non eseguiti

TORTONA. Grande attesa per la partita di domenica, che vedrà il Derthona impegnato contro l'imbattuta capolista Camaiore. I vari club di tifosi hanno ritrovato un entusiasmo che pareva sopito e sono mobilitati per essere presenti in maniera massiccia e far sentire il loro caldissimo incitamento alla squadra: «Il nostro campo deve ritornare ad la fossa dei leoni per le squadre avversarie, tutte devono lasciar qui i tre punti».

Forse si esagera un po', la gran partita col Savona e il punto pesantissimo strappato all'ostica trasferta con la Massese hanno iniettato fiducia nella tifoseria e i giocatori ne risentono positivamente: è un caso che Bellinato e Angeretti, dopo a segno i gol contro il Savona, per prima si siano precipitati a festeggiarli al «popolare», da dove è fatto un tifo d'inferno dal primo all'ultimo minuto, trascinando la squadra alla vittoria.

Ma il «Coppi», oltre che per le squadre avversarie, rischia di diventare una «fossa» anche per gli spettatori che vi si recano. Sabato, nella vittoriosa gara degli Juniores di Giacomo Bonacina (5-2, ancora contro Savona, mentre gli Allievi di Mauro Ricci hanno battuto l'Alessandria di Gigi Manueli con un gol di Furia), la gente ha dovuto scappare dalle tribune, invase dall'acqua di scarico dei servizi e dal fetore che emanavano. Il disagio è stato segnalato da tempo e si aggrava sempre più: ci si domanda che cosa aspetti ad intervenire l'ufficio tecnico del Comune. E non si capisce neppure perché la nuova pista di atletica, che fa da anello al campo di gioco, non sia stata ancora completata e perché anche altri lavori tardino ad essere eseguiti, creando malumore nell'ambiente bianconero, che si sente trascurato.

Lo squadra intanto sta sta lavorando intensamente per il big match col Camaiore e gli ex infortunati Froio, Mauri, Curti, Avanzi e Buzzetti stanno recuperando la condizione atletica ottimale. Domenica la squadra giocherà anche per fare un bel regalo a Diego Lavelli, che oggi e domani verrà operato dal professor Volpi - specialista di fiducia dell'Inter - al legamento crociato del ginocchio destro dovrà stare 4-5 lontano dai campi di gioco. [e. p.]

Argento per Barattero, Nervi e l'acquese La Falce agli italiani open

Girardengo, un doppio successo

Walder stacca tutti e vince la «Coppa Stignani»

Continua il buon momento dei dilettanti della Girardengo-Alplast di Frugarolo, che nelle ultime settimane sono saliti spesso alla ribalta ciclistica nale su strada e su pista.

Dopo la performance di Csaba Szekeres, magiaro di Castelletto d'Orba, vittorioso nella classifica degli stranieri al giro a tappe della Valle d'Aosta, domenica ha finalmente trovato la sua grande giornata Arnaldo Walder, 22 anni, di Bussoleno (Torino), che ha compiuto un'autentica prodezza vincendo per distacco la Coppa Stignani ad Abbiategrasso, cui hanno preso parte 170 corridori rappresentanti di tutte le più agguerrite formazioni lombarde.

Girardendo-Alplast sugli scudi anche in pista, grazie ai brillanti piazzamenti di Luca Barattero e Matteo Nervi ai campionati italiani, la settima- Entrambi hanno fatto parte del quartetto del Piemonte che ha conquistato l'argento nell'inseguimento squadre open, alle spalle dell'imbattibile Lazio, che presentava nelle sue fila tre dei quattro neocampioni del mondo della specialità: Citton, Benetton e nientemeno che il campione olimpico Collinelli

Del quartetto faceva parte anche l'acquese Maurizio La Falce, della Brunero di Ciriè, che si è classificato anche quinto nella corsa a punti open.

Tornando ai corridori della Girardendo-Alplast, Barattero è poi giunto quarto nel torneo dell'inseguimento individuale, mentre Nervi ha conquistato un onorevole quinto posto nella specialità del chilometro da fermo, che ha fatto registrare l'ennesimo successo tricolore dell'abruzzese Capitano, chilometrista storico della Nazionale italiana. [f. bo.]

MOTORI

Domenica Nizza con la scuderia Reporter

Gara sulla pista dei kart per le automobili storiche

NIZZA. Domenica alla pista Winner di Nizza non saranno di scena i soliti kart ma le auto per una gara regolarità organizzata dalla scuderia Reporter di Alessandria. Il programma prevede i controlli mezzi (se ne prevedono un centinaio) dalle 7 alle 9 del mattino. Poi le vetture lasceranno il centro di Nizza per raggiungere la pista, in località Piana S. Pietro. Qui s'inizieranno le prove di abilità a tempo imposto rilevamenti a fotocellula. Concluderà la manifestazione la premiazione.

E' la prima competizione del genere sulla pista Winner. «Se incontrerà il favore del pubblico - confermano gli organizzatori -, sarà ripetuta anche nei prossimi mesi». Le corse di regolarità sono cresciute molto in questi ultimi anni, tanto da coinvolgere molti rallisti e anche parecchi ex pistard.

Alla kermesse monferrina saranno presenti un centinaio di auto, tra storiche di recente omologazione. per gli appassionati del «Cavallino» non mancheranno alcuni modelli di Ferrari. L'ingresso alla pista è gratuito. Per ulteriori informazioni adesioni telefono 0131/23.91.63. [p. abr.]

NuovaCorsa 1.0

Meno di un secondo per amarla.
Più di 800 km con un pieno.

Il brillantissimo motore Ecotec 12V da 55CV
della nuova Corsa 1.0 è capace di percorrere
fino a 880 km con un pieno*.
Nuova Opel Corsa 1.0 è pronta a stupirvi
con il suo carattere vivace, il suo nuovo design,
il comfort delle sue nuove sospensioni,
la bellezza dei suoi nuovi interni.
Vi aspettiamo per una prova su strada.

Da L. 14.265.000
inclusi incentivi statali**

*Condizioni extraurbane (Norme CEE 93/116) **Offerta valida alle condizioni descritte nella Legge n.30 del 28/2/1997

VENITE A PROVARLA SABATO 20 E DOMENICA 21 SETTEMBRE
da
Maccarini
Concessionaria OPEL
per Alessandria, Valenza, Acqui Terme, Tortona, Nizza e Canelli

ALESSANDRIA
Via Marengo, 162 - - 262174
VALENZA
Via dell'Artigianato, Zona D/3 - Tel. 0131/943432
ACQUI TERME
Via Moriondo, - Tel. 0144/321561-322635
TORTONA
Strada Statale per Genova, 3 - Tel. 0131/862267 - Fax 0131/821447
Viale - 29

OPEL

GIORGIO ARMANI
CLASSICO

Beati i Primi

E' arrivata la piu' grande catena italiana di elettrodomestici. Entro fine Settembre dobbiamo rinnovare tutto l'assortimento per uniformarci a tutti i Trony d'Italia. Mettiamo a disposizione tutti i prodotti disponibili a magazzino a prezzi mai visti prima d'ora. L'obiettivo e' svuotare entro un mese. Tutte le offerte valgono fino al 27 settembre, salvo esaurimento scorte...BEATI I PRIMI!

TRONY
G.R.E. Grossisti Riuniti Elettrodomestici

AOSTA Quart(ex Stievani)
loc.Amerique 103 tel. 0165/765010

TRONY

COMPRA OGGI PAGHI A GENNAIO '98

G.R.E. Grossisti Riuniti Elettrodomestici

La piu' grande catena Italiana di elettrodomestici, elettronica, informatica, telefonia e Liste Nozze.

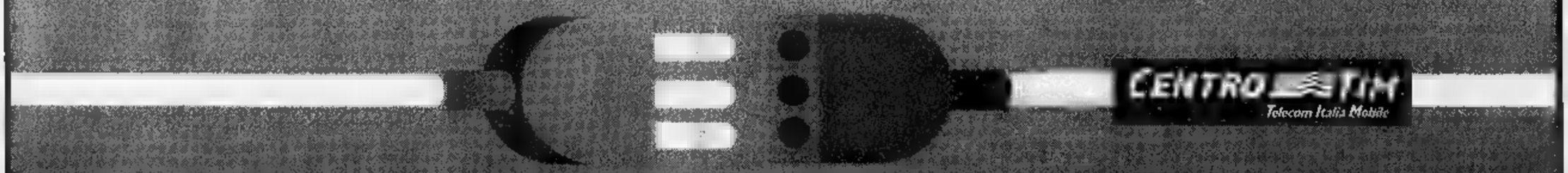

...e la garanzia raddoppia ! Trony. Non ci sono paragoni.

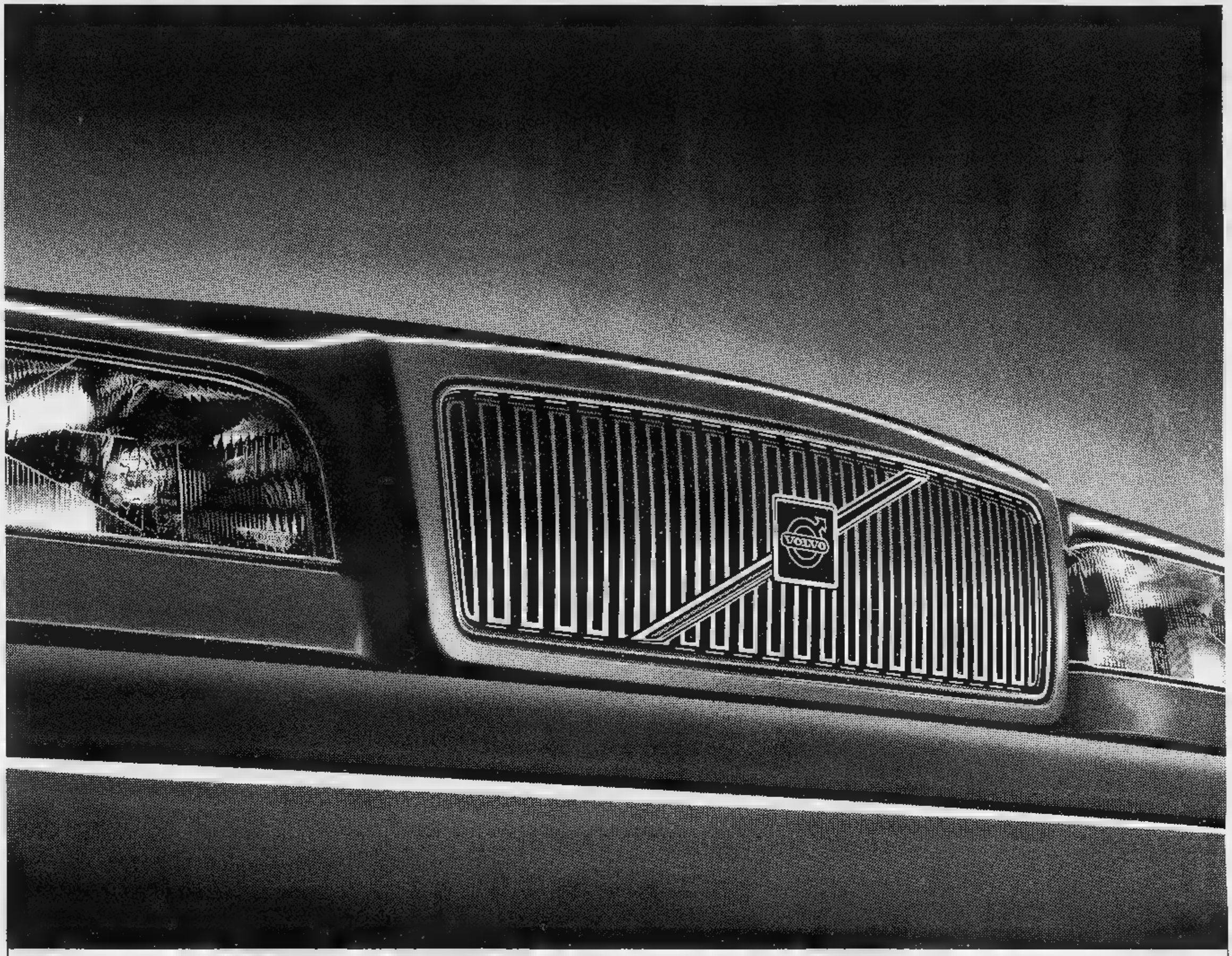

LA NUOVA CONCESSIONARIA PER AOSTA E PROVINCIA

AutoGrup

è lieta di invitare gli utenti Volvo e tutti gli automobilisti
all'inaugurazione della sede di

ST. CHRISTOPHE (AOSTA) - Località Grand Chemin

Tel. (0165) 361947-48

che avrà luogo **Sabato 20 e Domenica 21 Settembre**
in contemporanea con la presentazione delle nuove **VOLVO S40** e **V40 T4**

VOLVO

Qualità e Sicurezza

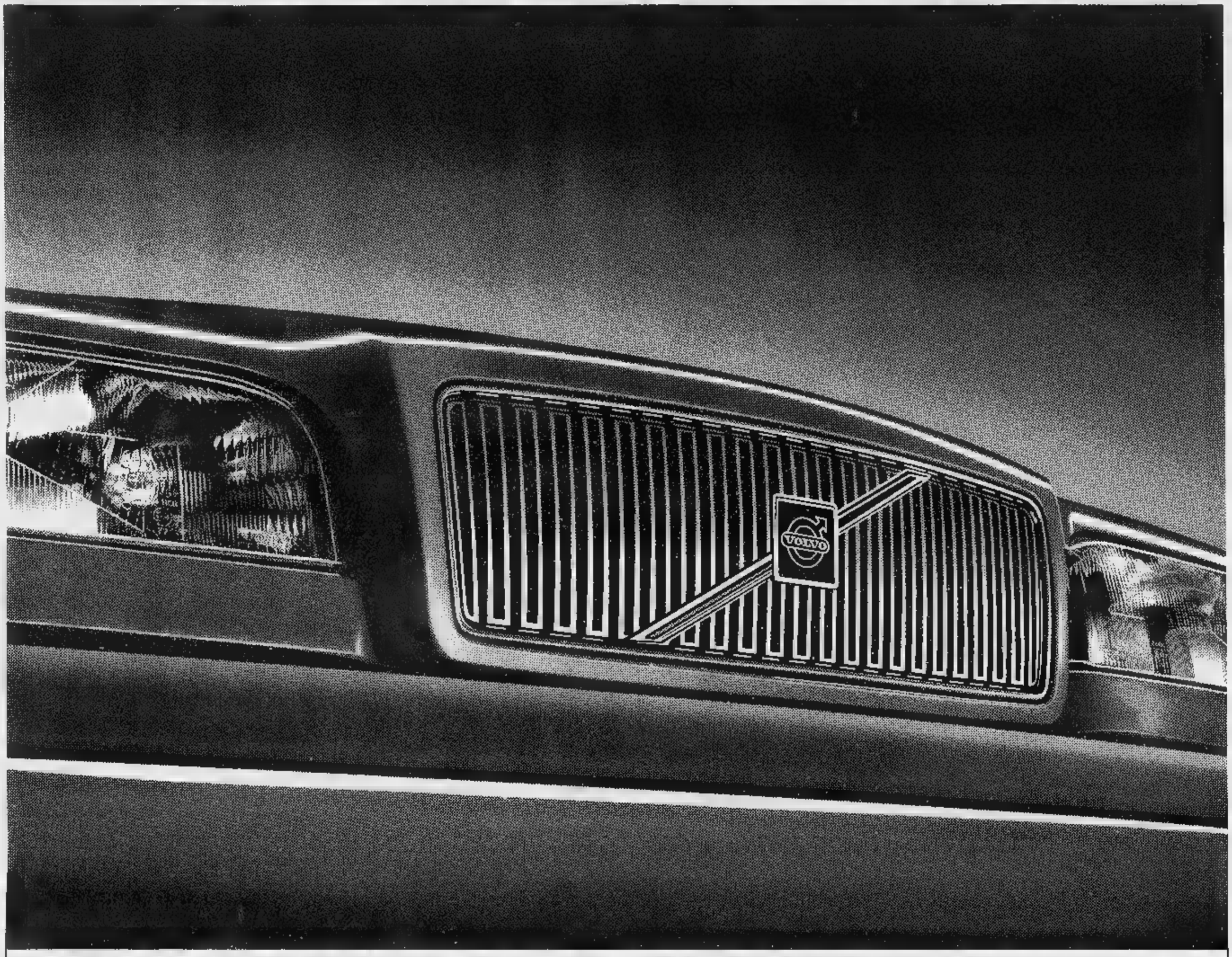

LA NUOVA CONCESSIONARIA PER AOSTA E PROVINCIA

AutoGrup

è lieta di invitare gli utenti Volvo e tutti gli automobilisti
all'inaugurazione della sede di

ST. CHRISTOPHE (AOSTA) - Località Grand Chemin

Tel. (0165) 361947-48

che avrà luogo **Sabato 20 e Domenica 21 Settembre**

in contemporanea con la presentazione delle nuove **VOLVO S40** e **V40 T4**

VOLVO

Qualità e Sicurezza

Per la pubblicità su
LA STAMPA
PK
publikompass
FI.MU. srl
Agente Publikompass spa
[redacted] Loc. Amérique, 95 - Quart
Tel. (0165) 775.180-765.628
Fax (0165) 781.112

LA STAMPA

VALLE D'AOSTA

Per [redacted] pubblicità [redacted]
LA [redacted]
PK
publikompass
[redacted] MILANO
Via G. Carducci 29
Tel. (02) 864.701
[redacted] TORINO
Corso Massimo d'Azeglio 60
Tel. (011) 666.52.11

Venerdì 19 Settembre 1997 — REDAZIONE: PIAZZA CHANOUX 28, TELEFONO 23.11.81 — AO 39

Il direttore Inps replica alle accuse della Confartigianato

«Gli artigiani? Pagano meno dei dipendenti»

La sede Inps di Aosta in corso Battaglione

LA PENSIONE [redacted]

Tipo di pensione	Numero pensionati	Importo annuo in pagamento	Importo medio mens. al 1 gen.
Vecchiaia	1.115	16.019.987.620	1.105.207
Invalidità	[redacted]	5.909.503.970	711.370
Superstiti	437	2.938.346.090	520.736
Totale	2.191	24.867.837.680	873.771
Contrib. versati		19.346.235.000	
Disavanzo		5.520.602.680	

[redacted]: Inps

AOSTA. La Confartigianato valdostana contesta l'Inps sulla gestione dei contributi e accusa l'Istituto di «pilotare i dati per criminalizzare solo alcune categorie». Il direttore della sede regionale Inps di Aosta risponde: «L'Inps gestisce sia la previdenza dei lavoratori dipendenti [redacted] quella dei lavoratori autonomi e non ha quindi [redacted] interesse a "pilotare i dati" a danno di una di queste gestioni». Comunque, aggiunge «c'è almeno un dato che la Confartigianato non può contestare, gli artigiani versano contributi pari a circa il 20 per cento del loro reddito, i lavoratori dipendenti contribuiscono per il 33 per cento. Se il nuovo sistema deve eliminare la disparità [redacted] c'è ragione perché questa differenza debba [redacted] mantenuta».

Certo, dice ancora Cascio «le vecchie pensioni degli artigiani sono mediamente più basse di quelle dei lavoratori dipendenti, ma è pur vero che è solo dal 1990 che gli autonomi versano i contributi proporzionalmente al reddito». Nel 1959, [redacted] di nascita della gestione «i contributi a carico degli artigiani era[redacted] di 7728 lire l'anno, nel 1967 di 14.473 lire e bisogna arrivare al 1977 per trovare contributi superiori alle 100 mila lire annue».

Per basse che fossero le retribuzioni dei lavoratori dipendenti alle stesse epoche, il 33 per cento di quelle retribuzioni ora sicuramente di più. Sul rapporto «attivi-pensionati» [redacted] direttore dell'Inps dice «che il fatto che [redacted] siano attualmente 175 contribuenti per 100 pensionati non dimostra nulla. La gestione artigiani è stata costituita nel 1959, e quindi solo dal 1994 i primi iscritti hanno cominciato [redacted] maturare il diritto a pensione. Entro pochi anni a meno di [redacted] forte ripresa dell'occupazione nel settore, la gestione artigiani presenterà un rapporto attivi-pensionati molto meno positivo».

Circa gli «artifici contabili dell'Inps che farebbero passare la gestione da avanzo a disavanzo» [redacted] direttore regionale dell'Istituto evidenzia «che per gli artigiani valdostani il bilancio tra entrate e uscite per il 1996 ha un "rosso" [redacted] 5 miliardi 520 milioni». Per Cascio «le disparità tra e all'interno dei vari sistemi pensionistici sono cosa nota, ma non sono che uno dei problemi e neanche il più grave. Quelli di fondo sono ben altri, l'invecchiamento della popolazione, la crisi occupazionale, e, soprattutto, la difficoltà di costruire un sistema pensionistico più adeguato e coerente con le nuove caratteristiche del mondo del lavoro». [a. c.]

Licenziate per aver rubato alle slot

Casinò, ricorso di due cassiere

Le slot-machines della casa da gioco di Saint-Vincent dove tre cassiere sono state licenziate per giusta causa

SAINT-VINCENT. Il casinò ha, da ieri mattina, tre impiegate in meno e due cause in più. All'ufficio del lavoro di Aosta c'è stato l'incontro per discutere il «caso» delle cassiere delle slot-machine accusate di aver intascato, durante i cambi di denaro, soldi e gettoni destinati ai clienti della casa da gioco. Due delle tre donne si difendono dicendo: «E' un errore delle macchine che contano i gettoni, ogni tanto si bloccano trattenendo parte dei gettoni stessi». Una spiegazione che, a prima vista, gettava un'ombra inquietante su parte dei giochi americani e regalava la parte di «innocenti vittime» alle tre donne. Tanto più che sono state fatte, per verificare, prove sulle macchine elettroniche. E in effetti, ogni tanto, le apparecchiature possono anche bloccarsi. Ma le tre donne (anzi due, quelle che negano le accuse) hanno «dimenticato» una parte di spiegazione: le macchine, quando si bloccano, segnalano l'errore [redacted] display elettronici. Insomma, impossibile sbagliare, tanto che all'interno della casa da gioco qualcuno definisce quelle apparecchiature [redacted] prova di stupido». Nonostante le accuse, due delle tre cassiere licenziate «per giusta causa» [redacted]al Casinò hanno presentato ricors[redacted] e si oppongono al provvedimento, tanto che ieri mattina non si so[redacted] nemmeno presentate al «tentativo di conciliazione» messo in atto dall'Ufficio regionale del lavoro di Aosta. La terza cassiera, invece, ha pensato di risparmiare i soldi degli avvocati: cercherà un altro lavoro.

Le macchine «conta-gettoni» sono di due tipi: una per il cambio di banconote, l'altra per la consegna dei gettoni. Su un'apparecchiatura l'impiegata digita l'importo di gettoni desiderato, che viene fatto uscire in pochi istanti. L'altra macchina è identica, ma conta i gettoni inseriti dopo una vincita. In caso di problemi, la macchina si ferma e le cassiere devono ripetere l'operazione. Sta poi a loro decidere dove mettere i gettoni, se nella macchina o in tasca. [s. ser.]

PRIMO PIANO

Aosta

Vigilia di caccia con un'incognita

Domenica si apre la caccia. Sulla stagione pesa l'incognita cinghiali. «La massiccia presenza di cacciatori per le battute ha stravolto le nostre cacce tradizionali», dice Romano Fosson. PAG. 41

[redacted]

Dietro le quinte di Cinema in diretta

Si [redacted] concluse mercoledì le riprese dei cortometraggi per «Cinema in diretta». Domani la selezione della giuria. In serata il verdetto. PAG. 41

Aosta

Sarà ristrutturata l'area forense

Approvato il progetto di riqualificazione dell'area forense di Augusta Praetoria. Adesso il piano andrà in Consiglio. PAG. 40

Aosta

Bocce, la Nitri in testa alla Coppa

A un turno dalla fine della prima fase, la Nitri auto di bocce è sempre in testa alla Coppa Italia. PAG. 47

Incidente di Donnas

L'autopsia sulla vittima dello scontro

DONNAS. La procura presso la pretura di Aosta ha ordinato l'autopsia per Giovanni Cerchiaro, 71 anni, [redacted] Donnas, morto nella notte tra martedì e mercoledì in un incidente stradale accaduto sulla statale 26.

L'esame autoptico sul corpo del pensionato sarà svolto oggi, nell'istituto di medicina legale di Aosta. Il corpo di Cerchiaro è nella camera mortuaria dell'ospedale, dopo le analisi [redacted] dei medici la procura dovrebbe rilasciare il nullaosta che darebbe il «via libera» per i funerali dell'anziano. Giovanni Cerchiaro, conosciuto [redacted] Donnas come «Ivo», lascia la moglie [redacted] una figlia. Viveva in via Rondevacca, a pochi passi dal punto in [redacted] è rimasto vittima dell'incidente. L'anziano era alla guida di [redacted] Fiat «Uno» che, per cause ancora poco chiare, si è scontrata con una Volkswagen «Golf» che viaggiava nella stessa direzione dell'utilitaria. Cerchiaro è stato trasportato all'ospedale di Aosta, ma per i medici non c'è stato nulla da fare. [s. ser.]

Silvano Guichardaz, di Cogne, ha «patteggiato» un anno di carcere per molestie

Condannato per i baci a 6 bambini

Fermava le piccole e le portava in vicoli appartati

Silvano Guichardaz, 30 anni, [redacted] Cogne

AOSTA. Leccare e baciare il volto di 6 bambini è costato un anno di carcere [redacted] Silvano Guichardaz, 30 anni, operaio di Cogne. L'uomo ha «patteggiato» ieri mattina davanti al giudice per le indagini preliminari del tribunale Massimiliano Rainieri. Guichardaz era difeso dall'avvocato Dante Malagutti di Aosta, mentre i genitori delle sei vittime delle «attenzioni» di Guichardaz, costituitisi parte civile, erano tutelati dall'avvocato Nilo Rebecchi. Il gruppo di genitori ha rinunciato a chiedere il risarcimento dei danni.

L'operaio [redacted] Cogne ha ottenuto la sospensione condizionale dell'anno di carcere. Gli episodi che hanno fatto finire in carcere Guichardaz risalgono all'inizio dell'anno. L'operaio aveva avvicinato i bambini ad Aosta e a Cogne e, con [redacted]e banali, era riuscito a farsi seguire in vicoli poco controllati, dove aveva leccato e baciato il viso dei bambini. Le indagini dei carabinieri avevano accertato che l'operaio di Cogne avvicinava i piccoli quando era sotto l'effetto dell'alcol. Guichardaz era stato poi riconosciuto dalle sue giovani vittime.

Davanti agli inquirenti, l'uomo si è sempre detto «dispiaciuto» di quanto accaduto. Ma ciò non è bastato ad evitargli una condanna, la seconda dopo quella del '93, quando aggredì una donna a Cogne. [s. ser.]

Assolto il maresciallo Clos

Era accusato di aver utilizzato operai regionali per fini privati

Il maresciallo della Forestale Silvio Clos è stato assolto dalle accuse di concussione abuso d'ufficio [redacted] falso

AOSTA. «Il fatto non sussiste». Con questa motivazione il giudice per le indagini preliminari del tribunale di Aosta, Massimiliano Rainieri, ha assolto [redacted] mattina Silvio Clos, il maresciallo della forestale di Etroubles finito in carcere con l'accusa di aver fatto svolgere da operai regionali lavori nella propria abitazione.

Clos è stato difeso dall'avvocato Claudio Soro di Aosta. Le accuse contro il maresciallo del Corpo forestale valdostano andavano dalla concussione (per l'impiego di operai regionali a casa sua), poi derubricata in abuso d'ufficio patrimoniale, e falso ideologico in atto pubblico per aver falsificato le «giornaliere» degli operai. Il pubblico ministero Maria Del Savio Bonaudo ha chiesto l'assoluzione dalla concussione e la «riqualificazione giuridica» dell'abuso in truffa aggravata all'ente pubblico, con una condanna a 8 mesi. Soro ha sostenuto l'insussistenza del fatto. E il giudice gli ha dato ragione. Il pm potrà però presentare appello. [s. ser.]

[redacted]
BIELLA in via [redacted] 13
Tel. [redacted] 23143
[redacted]ERIA Maucci
SU TRE PIANI
300 mq.
[redacted]

VALUTIAMO
da 300.000 [redacted] 3.000.000 (Tremilioni)
il tuo vecchio capo
in pelliccia, pelle, [redacted] montone ...
Fai cambio [redacted] i nuovi capi della
COLLEZIONE 1997/98
Prenota con 100.000 - 200.000 lire
[redacted] acconto e ritiri con comodo.
Molte novità per i giovani con forti sconti
RIMESSE A MODELLO - CUSTODIA - LAVAGGIO PELLICCE e MONTONI

Vuoi trascorrere una giornata diversa?
Domenica 21 settembre
al Mercatino delle Pulci
APERTO DA POCO
AL CENTRE COMMERCIAL AMERIQUE DI QUART
(sopra il negozio Uba-Uba, a fianco la Conbipel)
Région Amérique, 71 - Quart (Ao) - Tel. 0165/775.143
Ti aspetta
per un simpatico
rinfresco
dalle ore 8,30 alle ore 20,00
Mi raccomando non mancare!!!

Dopo il voto dei medici ospedalieri

Nuovo Consiglio dei sanitari

AOSTA. Rinnovata la componente medica ospedaliera nel Consiglio dei sanitari in cui sono rappresentati anche i medici non ospedalieri, i veterinari, gli infermieri e i tecnici sanitari. Le elezioni si sono svolte martedì, dopo l'accoglimento da parte del Tar del ricorso presentato dall'Anaao (Associazione nazionale assistenti e aiuti ospedalieri) che contestava le procedure del voto per la componente medico ospedaliera nel Consiglio dei sanitari eletto nel dicembre [illegible].

Contrariamente a quanto avvenuto 2 anni fa, martedì i medici ospedalieri hanno espresso la loro preferenza sulla base di un unico elenco che comprendeva tutti i sanitari eleggibili (senza quindi più distinzioni tra i primari e gli altri).

E' di ieri la delibera della direzione dell'Usl relativa all'approvazione degli atti elettorali e alla ricostituzione del Consiglio dei sanitari che, per la componente medico ospedaliera, risulta formata da Alessandro Cremascoli, primario di Anestesia e Terapia intensiva, iscritto all'Anpo (Associazione nazionale primari ospedalieri) ed eletto con 38 voti; Francesco Di Vito, primario di Oncologia (32 voti), la cui candidatura come quella di Massimo Pesenti Campagnoni, primario di Medicina d'urgenza e accettazione (eletto con 28 voti) era sostenuta dall'Anaao, e Michele Tringali, aiuto di Gastroenterologia, iscritto all'Anaao ed eletto con 14 voti. Lo stesso numero di preferenze sono andate al primo escluso, l'aiuto di Ortopedia Nunzio Spina, rispetto al quale Tringali ha però maggior anzianità di servizio.

Alessandro Cremascoli primario di Anestesia e Terapia intensiva

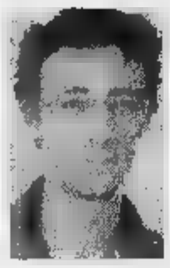

Michele Tringali è l'unico aiuto primario eletto nel Consiglio dei sanitari

Il Consiglio dei sanitari era l'ultimo tassello mancante al quadro dell'organizzazione sanitaria regionale dopo la copertura dei ruoli di direttore generale (Giorgio Bragonzi), amministrativo (Stefania Riccardi) e sanitario (Pietro Bosso) dell'Usl. **[b. m.]**

Approvato dalla 3ª commissione il progetto per i lavori di riqualificazione

L'avvio dell'opera subordinato alla decisione del Consiglio comunale

L'area forense di Augusta Praetoria dov'è previsto il progetto di recupero con la costruzione di una piazza tra antichi [illegible]

«Sì» al recupero del Foro

Una piazza tra reperti romani

E' stato approvato ieri, a maggioranza dalla terza commissione consiliare, il progetto di riqualificazione del «Complesso forense di Augusta Praetoria», l'area di epoca romana posizionata tra la parte retrostante dell'assessorato regionale della Sanità e la via De Sales.

L'avvio dell'opera è subordinato alla delibera del Consiglio comunale chiamato a discuterne giovedì e venerdì; l'eventuale voto favorevole delle forze politiche permetterebbe anche di definire l'intesa fra Regione e Comune per realizzare il piano lavori di recupero di un sito storico della città. Due i commenti critici, preceduti in ogni caso dal pieno consenso all'intervento di sistemazione. Maurizio Pucci, (rifondazione comunista) e Giuseppe Verduci (gruppo misto) hanno sottolineato che «lo studio affidato per il ripristino dell'area avrebbe dovuto comprendere anche il riordino del criptoportico, la struttura alla Cattedrale, in modo da disegnare un intervento omogeneo».

E' stata invece rinviata mercoledì la discussione sugli altri argomenti all'ordine del giorno: il piano collegamento fra l'area Saumont e la città; la costruzione della rotonda fra le vie Parigi, Roma, Ginevra e Gran San Bernardo e i lavori di ripristino dell'area compresa fra le vie Challand, Bramafan, Partigiani e Torre del Lebbroso, oltre all'esame della situazione del servizio di sgombero neve, in vista del prossimo inverno. «L'esecuzione del progetto di rivitalizzazione del complesso forense - dichiara l'assessore comunale all'Urbanistica, Guido Piovano - consentirà di offrire ai visitatori l'opportunità di "leggere" le due fasi storiche dell'area: l'epoca romana, con il colonnato e gli spazi riservati al commercio e il periodo medievale con una superficie destinata a frutteto».

Questo spazio, inglobato da anni in uno stato di mortificante abbandono, diventerà una piazza pedonale, arredo urbano, di collegamento fra due centrali come la via de Tillier e la piazza Giovanni XXIII, in cui residenti e turisti potranno ammirare reperti archeologici significativi, ricostruiti, dov'è possibile, conservando le stesse caratteristiche dell'epoca.

Emilio Lucchini

DALLA VALLE

«Forum delle regioni alpine

Si svolgerà oggi, nel salone ducale del municipio, alle 17, la presentazione del «Forum del commercio alpino», in programma al Centro congressi «Le miroir» martedì. **[s. l.]**

Aosta

Medici a confronto per aggiornarsi

«Alimentazione enterale: teorie e fatti nelle differenti realtà cliniche» è il titolo di un incontro di aggiornamento professionale, organizzato dall'assessorato regionale della Sanità, in programma oggi, dalle 20,30 alle 22,30, nel salone regionale delle manifestazioni, in piazza Deffeyes. **[s. l.]**

Aosta

Il Congresso valdostano di Forza Italia

E' in programma domani alle 11, nei locali della sede in via De Tillier, la conferenza di presentazione del 1° Congresso della Valle d'Aosta di Forza Italia. L'assise partito è stata fissata per sabato 27 settembre e si svolgerà ad Aosta. **[a. c.]**

Saint-Vincent

Riunione sindacale per il Casinò

E' in programma questa mattina una riunione delle delegazioni sindacali unitarie dei lavoratori della casa da gioco. All'incontro sono stati invitati a partecipare anche i segretari regionali di Cgil, Cisl, Savt e Uil. Dopo gli scioperi dei giorni scorsi e la revoca improvvisa dell'agitazione, il confronto tra i rappresentanti sindacali servirà per analizzare la situazione e decidere i programmi futuri. **[a. c.]**

Aosta

La «Giornata mondiale dell'Alzheimer»

Sarà festeggiata domani la «Giornata mondiale dell'Alzheimer». La sezione valdostana dell'Associazione malattia di Alzheimer celebrerà la giornata con l'allestimento un banco in piazza Chanoux, per distribuire materiale illustrativo sulla malattia. **[a. c.]**

Saint-Christophe

La «due giorni» dedicata ai patois alpini

E' in programma domani e domenica la «Festa interregionale dei patois». La manifestazione si svolgerà in località Croux. All'incontro ci saranno oltre alla Valle d'Aosta, le realtà di tutte le regioni dell'area franco provenzalo, dalle Alte Vallate piemontesi, alla Savoie, alla Svizzera Romanda. **[a. c.]**

Cogne

Riprendono «batailles des reines» dopo sosta

I «combat» per concorso regionale «bataille de reines», dopo la sosta di domenica 14 settembre, riprenderanno domenica Cogne per il quart'ultimo appuntamento le eliminatorie. Rimangono da selezionare 42 bovine delle che si qualificheranno per la finale della Croix Noire. **[c. e.]**

Un nuovo servizio

E' in arrivo l'«Informanziani»

AOSTA. Sarà inaugurato domani alle 15, nella sede via Chambèry 47, «L'Informanziani», il nuovo servizio istituito dalla cooperativa sociale «Indaco», riservato agli anziani residenti in Valle. «I nostri operatori - dicono i promotori dell'iniziativa - sono a disposizione per dare qualsiasi tipo di informazione relativa ai servizi organizzati per la terza età, ma anche per tentare di risolvere i problemi esposti».

«L'informanziani» è un luogo che ha lo scopo di favorire la socializzazione di chi è rimasto solo, di chi desidera partecipare ad attività ricreative, sportive, culturali. La sede di via Chambèry è anche un riferimento logistico di collegamento fra i pensionati intenzionati ad aderire alle iniziative proposte. La solitudine è, per molti anziani, una drammatica realtà con cui devono convivere. L'avvio di Informanziani contribuisce ad ampliare i programmi elaborati dal Comune per il miglioramento della qualità di vita degli «over 60». **[s. l.]**

E' in libreria l'opera prima del politico

Per Louvin la Valle è regione-frontiera

E' nato da «vecchi» studi e da una grande «passione» il primo libro di Roberto Louvin. Il politico valdo- non lo ha però scritto nella sua «veste» istituzionale di assessore regionale all'Istruzione e Cultura, ma rispolverando la tesi fatta per il dottorato in Diritto costituzionale. Il titolo del volume, che sarà in questi giorni in libreria, edito da Musumeci, è «La Valle d'Aosta - Genesi, attualità e prospettive di un ordinamento autonomo»: duecento e quindici pagine, in vendita a 32 mila lire.

L'accurato lavoro di ricerca che ha affrontato Louvin si può dividere in cinque parti. La prima ha una connotazione storica, vengono quindi tracciati i profili del «passato» dell'ordinamento valdostano. Nella seconda parte si passa invece ad una analisi dell'autonomia, nell'ambito dello Statuto speciale. Poi una riflessione-analisi su quelli che vengono definiti il «quadro d'insieme e le tendenze attuali», dove si parla del «dualismo» tra regione di frontiera e regione-frontiera. Un discorso che porta Louvin ad affermare che la Valle d'Aosta è «oggi più soltanto una "regione di frontiera", bensì una vera e propria "regione-frontiera", cellula contraddistinta da momenti di confronto-scontro non solo verso i Paesi e le regioni finitimi, ma anche verso il resto dell'ordinamento statale e della comunità nazionale».

Ma nella quarta parte del volume si parla anche di regionalismo e degli equivoci del neofederalismo italiano.

L'ultima parte del volume è invece dedicata alla raccolta dei documenti che stanno alla base del percorso istituzionale fatto dalla Valle d'Aosta dal «tempo» delle franchigie ad 26 febbraio del 1948, data di approvazione della legge costituzionale numero 4, che dava vita allo Statuto speciale per la Valle d'Aosta. Poi una lunga e precisa bibliografia, con illustri nomi della cultura valdostana, italiana e straniera. **[sa. b.]**

Mostra di Gianni Berengo Gardin

Gli «occhi» del reporter

AOSTA. Arte? No, meglio lasciarla ad altri. Parla davanti alle sue foto in bianco e nero, Gianni Berengo Gardin, nella «Maison valdôtaine de la photographie» di via De Tillier che ha scelto le immagini per inaugurare la sala espositiva. «Fare gli artisti è tutta un'altra . Sono i giovani che si sono messi in testa queste manie, pensano che l'artista viva tre gradini più in alto degli altri. Io sono orgoglioso di essere un manovale della fotografia».

Ha fatto 159 libri, lavora per l'agenzia «Contrasto» ed è uno dei più conosciuti fotografi italiani. Ma non è un innamorato della «bella foto»: «Preferisco farne tante, per raccontare. C'è chi usa la penna, io la macchina fotografica».

Ha lavorato anche in Valle d'Aosta, ha fatto un servizio sulla «bataille des reines» di qualche anno fa. E la montagna? «Mi piace d'estate, d'inverno no, perché mi ricorda brutto incidente che ho avuto sugli sci, ma è difficile da fotografare. Io cammino, mi viene subito il fiatone, visti da giù i monti sono belli certo, in fotografia... Se usi un grandangolo li appiattisce, se un teleobiettivo ne dai una visione troppo parziale».

Il fotografo Gianni Berengo Gardin. Le foto in mostra ad Aosta

Sotto le volte incrociate e in mattoni della splendida galleria aostana le sue foto incorniciate in legno chiaro mostrano la ricercatezza dell'inquadratura. Non c'è nulla lasciato al caso. E molte immagini sono giocate sulla profondità di vari piani sovrapposti, mai ricreati in laboratorio. Occhio fedele della realtà.

Fotografo di reportage. Paparazzo? «Mai fatto. Adesso vanno le foto di violenza e quelle delle star, generi che non faccio. Pazienza. I paparazzi fanno un mestiere difficile. La vicenda Diana lo dimostra, la principessa è stata vittima di un gioco reciproco, loro a inseguire, lei a scappare. Chissà perchè? Non ci colpevoli, si sono combinate fatalità. Anzi, siamo un po' tutti colpevoli, quelli che vogliono le foto per pubblicarle e quelli che mettono orsacchiotti e fiori davanti ai cancelli del palazzo e guardano poi quelle foto. No, non è colpa dei paparazzi». **[e. mar.]**

LETTERE AL GIORNALE

Lasciamo stare Santi e Vescovi

Sono lieto constatare che la conquista della libertà di stampa permetta, a chi sa leggere, di farsi delle «grasse risate». Buon riso... fa buon sangue. Tuttavia da lì a ridiventare una provincia del Piemonte, ce ne corre! lasciamo stare i Santi e i Vescovi, perché certi argomenti è meglio che se li vedano tra di loro, ma quando si affibiano certe responsabilità al particolarismo valdostano, non mi piace, anche se io conto molto poco. La Valle d'Aosta ha, da sempre, accettato tutte le immigrazioni, anche mirate. Mi dispiace, comunque, dover constatare che il «cretinismo», non sia stato completamente debellato, forse, per qualcuno, ci vorrà ancora un po' di tempo. E poi, «Honny soit qui mal y pense»!

Carlo Trossello, Aosta

Ma che fine ha fatto l'Osservatorio?

Mi riferisco all'articolo del signor Ratto sul disservizio delle «temperature non pervenute» ai programmi meteo della Rai in campo nazionale. L'articolo citava pure la questione dell'Osservatorio astronomico di Saint-Barthélémy. Lei, signor Ratto, lamentava che sono passati ben due anni dalla sua segnalazione e nulla è cambiato. Beato lei! Del famoso Osservatorio astronomico di Saint-Barthélémy ne parla «solo» da dieci anni! Di questo progetto si son dette tante belle cose: la sua utilità in campo scientifico e didattico, sul fatto che potrebbe essere un incentivo per un turismo di qualità, nonché uno strumento culturale per dar lustro e prestigio alla nostra regione anche all'estero. Mi chiedo ora, dopo dieci anni, a che punto siamo? Il progetto è forse troppo complicato per i tecnici e funzionari della Regione tanto da lasciarlo nel cassetto? In quanto ai finanziamenti di 8 miliardi, la Regione spende anche di più per altri progetti. Oppure, come penso io, sono semplicemente dispetti veri e propri a livello politico? Comunque vada chissà quanto tempo passerà ancora.

Rolando Reboulaz
Saint-Barthélémy

NUMERI UTILI

NUMERI UTILI

Vigili Urbani Aosta: 238/300
Vigili del fuoco: 115
Protezione civile: 238.222
Ospedale: 3041
Pronto Soccorso: 304.256/304.290
Autoambulanze: 118
Soccorso alpino 34.983;
Unità sanitaria locale: 3091
Percorribilità strade: 303.754/35.655
Difensore civico: 262.214
Amministrazione regionale: 273.111
Comune Aosta:
Tribunale: 306.221
Traforo Monte Bianco: 89.421
Traforo Gran San Bernardo: 780.904
Autostrada (Sav): 0166/560.411

FARMACIE DI TURNO

(distr. 5) di turno, orario dalle 9 alle 22,00 (a porte aperte) alle 9 di domani (a porte chiuse) farmacia *Dolmaglache*, in piazza Chanoux. Per altri Comuni della regione le farmacie no i turni di notte secondo lo schema sottoindicato per oggi.

Distr. 1: *Courmayeur*, La Thuile (entro 15 minuti dalla chiamata su ricetta medica urgente)
Distr. 2-3: *Villeneuve*, Cogne (entro minuti dalla chiamata ricetta medica urgente)
Distr. 4: *Valpelline* (entro 15 minuti dalla chiamata ricetta medica urgente)
Distr. 6: *Aus* (entro 15 minuti chiamata su ricetta medica urgente)
Distr. 7: *Antey-Saint-André*
Distr. 8-9: *Saint-Vincent*
Distr. 10: *Champoluc*
Distr. 11-12-13: *Pont-Saint-Martin*
Distr. 14: *Gressoney-Saint-Jean*

BENZINAI DI TURNO

Domenica 21 settembre
Aosta: Agip, P.S. Bernardo, Fina, corso Battaglione; IP, via ; Agip, via Paravera; IP, via St-Martin de Corléans; Fina, via Parigi; Agip, Ivrea (Morotto)
Aymavilles: IP; **Charvensod:** Agip; **Châtillon:** Esso; **Fénis:** Fina; **Gressan:** Pita; **Hône:** IP; **Nus:** IP; **Pont-St-Martin:** Agip (via Chanoux); Agip; **Quart:** Shell; **Sarre:** Esso; **St-Pierre:** Agip (S. S. 26); **St-Vincent:** IP; **Verrès:** Fina; Erg

CARABINIERI

: (0165) 361221/262260
Courmayeur: (0165) 842226
Châtillon/St-Vincent: (0166) 61360/61357
Donnas: (0125) 807054

POLIZIA STATO

Questura: (0165) 23711
Polizia stradale: (0165) 361545

Caserma : 235.828

STATO CIVILE

AOSTA

sposeranno. Francesco Tarcisi/vi con Roberta Prato.

ATTIVITA'

Aosta. La giunta regionale, nel quadro delle attività di formazione professionale, ha approvato l'organizzazione di un corso destinato a quindici componenti di cooperative che si occupano di attività sociale.

Aosta. Scadono il 30 settembre i termini di consegna per le denunce di successione presentate fino al marzo. La normativa che interessa le «imposte trascrizione, catastale, ipotecaria e bollo», è modificata il pagamento deve venire attraverso l'«autoliquidazione», con il servizio bancario, rialo oppure quello postale. I versamenti, entro 30 giorni pagamento, dovranno essere consegnati all'ufficio del Registro. I pagamenti in ritardo gravati di sopratassa del per cento.

Aosta. E' stato bandito il concorso per la presentazione degli elaborati pubblicizzare la edizione della «Foire de Saint'Ours». La selezione è riservata -categorie professionali della pubblicità e della municazione ed agli alunni delle scuole di tali discipline, degli istituti d'arte, delle accademie e delle scuole di grafica». Scade martedì.

Dal 15 settembre vi aspettiamo per un brindisi da
SUGAR Lola
Abbigliamento donna (taglie 40-60)
Via Sant'Anselmo 70 - AOSTA
Tel. 0165/364924

SPACCIO DELLO SCAMPOLO
VIA CHALLANT 2 - ANGOLO VIA FESTAZ (VICINO AL MERCATO) AOSTA TEL. 0165-361866
TESSUTI PER ABBIGLIAMENTO ARREDAMENTO A PESO E A METRAGGIO
PREZZI DI ASSOLUTA CONVENIENZA
dove... assolutamente obbligatorio ..., toccare!!!

VICINANZA DI AOSTA
VENDESI AVVIATA STRUTTURA ALBERGHIERA
Telefonare, solo se interessati, al n° 0338/2797606 e lasciare recapito sulla segreteria telefonica.

LEGGI TRE, PAGHI DUE.
Con 308.000 lire all'anno, per 6 giorni alla settimana hai La Stampa nella tua buca delle lettere
LA STAMPA
A conti fatti, abbonatevi.
PER INFORMAZIONI: TEL. 011/6568334-335

Domenica il «via», spareranno 1581 appassionati

La stagione della caccia con l'incognita cinghiali

AOSTA. Fra poco più di 48 ore, i fucili saranno di nuovo pronti a sparare in tutta la Valle. Domenica l'attività venatoria, con un calendario differenziato come negli anni scorsi, a seconda delle specie cacciabili, e i criteri di riferimento che si sono consolidati per salvaguardare gli interessi degli appassionati ma anche la tutela dell'ambiente.

Fino all'8 novembre si potrà cacciare il camoscio, salvo il raggiungimento in data anticipata del «tetto» di abbattimenti fissato in 730 capi. Sempre dal 21 settembre a fino all'8 novembre potranno essere cacciati anche l'allodola, la beccaccia, la cesena, il colombaccio, il merlo, il fagiano, la ghiandaia, la quaglia, la starna, il tordo bottaccio, il tordo sassello e la tortora.

Ancora, da domenica ma con chiusure diversificate (anche questo caso previo raggiungimento del «tetto» di prelievi) potrà essere cacciata la lepre europea, sempre fino all'8 novembre. Per la lepre variabile l'avvio dell'attività è fissata all'8 ottobre. Domenica 21 apertura per la volpe, che però potrà essere abbattuta con la «caccia vagante» fino all'8 ottobre, mentre con le «battute» potrà essere cacciata dal 1° ottobre all'8 novembre.

Lunedì 22 settembre sarà inaugurata la stagione venatoria anche per il capriolo, fino all'8 novembre, sempre salvo il raggiungimento del «tetto» fissato in 104 (52 maschi e 52 femmine). Siccome è stato scelto il criterio di differenziare le date di apertura e di chiusura della caccia secondo le diverse specie, è stato di nuovo previsto l'utilizzo di tesserini differenziati a seconda del tipo di animale da abbattere.

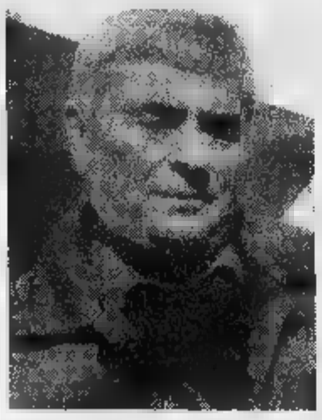

Romano Fosson del Comitato caccia

Il presidente del Comitato regionale per la gestione venatoria (l'ex Comitato caccia) Romano Fosson, offre alcuni dati sulla stagione che sta per cominciare: «I cacciatori aumentati rispetto allo anno di due unità, salendo da 1579 a 1581 e i carnet vedono 1130 iscritti a quello degli ungulati (modello A), 287 quello B per i lagomorfi 164 al modello C per l'avifauna».

Fosson aggiunge: «L'aumento del carnet A che ha 121 iscritti in più rispetto allo scorso anno è determinato dalla forte presenza sul territorio di camosci, caprioli, cervi cinghiali». Il presidente del Comitato per la gestione venatoria prosegue: «La massiccia presenza di cacciatori, oltre nel 1996 per le battute al cinghiale, ha stravolto le nostre cacce tradizionali». Romano Fosson si augura che il problema di «contenimento» dei cinghiali abbia rapida conclusione, così da non turbare il tradizionale svolgimento stagione venatoria in Valle.

Il costo del «carnet de chasse» è rimasto invariato rispetto allo scorso anno, a 234 mila lire, ma per chi vuole farsi una stagione di caccia, tutte le spese accessorie, assicurazione e concessioni governative, è necessario prevedere spesa di almeno 600 mila lire. Come sempre ai «carnet» sono allegate le «cartoline» con i punti per ogni capo abbattuto, che devono essere consegnate al massimo 24 ore dopo ogni abbattimento, alla stazione forestale più vicina.

Bruno Baschiera

Sabato Saint-Vincent la proiezione dei dodici cortometraggi in concorso

Da sinistra, la troupe impegnata nelle riprese film «Solo andata» e il set del cortometraggio «Ninna oh!» entrambi diretti da Elena De Rosa (FOTO VIDEO GRAPHIC)

Sui set di «Cinema in diretta»

Episodi tragicomici durante le riprese

SAINT-VINCENT. Con due feste di piazza sono state salutate mercoledì sera a Verrayes e La Magdeleine due delle dodici troupe impegnate, da lunedì per tre giorni, in altrettanti Comuni della Valle nelle riprese per il concorso «Cinema in diretta». A Verrayes sindaco e abitanti hanno festeggiato i registi di Salerno, Licio e Paola Esposito, autori del cortometraggio «Posto privato», con un grande appuntamento in piazza dedicato ai bambini. Festa anche a La Magdeleine per Beppe Anderi di Biella e la sua troupe al termine delle riprese del film «Leggerissimo». Ma in tutti i paesi trasformati in set, la popolazione ha dimostrato curiosità, interesse e simpatia nei confronti di registi, attori, comparse e cineoperatori.

Non sono nemmeno mancati episodi tragicomici come quello accaduto a Châtillon lunedì mattina dove, durante le riprese del film «Ninna oh!» della regista Elena De Rosa di Roma, alcuni abitanti allarmati dalla presenza di finti rapinatori (ma il particolare non era forse così evidente) hanno segnalato il fatto ai carabinieri chiedendo l'intervento.

Comico anche quanto accaduto sull'autostrada Torino-Aosta durante le riprese del cortometraggio «Solo andata», anche questo diretto da Elena De Rosa. Nell'area di sosta all'altezza di Chambave, mentre Riccardo Pazzaglia, per esigenze di copione, entrava e usciva da una bara, più di un camionista si è fermato per chiedere se poteva rendersi utile per rimettere il «cadavere» al posto. A far pensare che il carro funebre potesse aver perso il suo «carico» anche la presenza della polizia stradale che, in realtà, stava svolgendo servizio di controllo.

Un altro episodio curioso è accaduto alla partenza della funivia Buisson-Chamois, ad Antey-Saint-André. Mario Liggi, 65 anni, di Torino, attore protagonista del film «Che famiglia!» di Fulvio Vergnani di Pont-Saint-Martin (unico valdostano in concorso) si è a lungo rifiutato, per paura, di salire sulla funivia. Il fatto ha costretto la troupe a studiare un sistema per fargli raggiungere Chamois in altro modo. Ma la soluzione alternativa comportava una serie di problemi e alla fine l'attore ha ceduto, salendo per la prima volta in vita sua su una funivia. Il viaggio - tranne che per il diretto interessato - è stato comico. Mario Liggi ha superato il dislivello da Buisson a Chamois sdraiato sul pavimento della cabina funiviaria.

Da ieri cominciato, in due sale di Aosta e una di Saint-Vincent, il montaggio delle pellicole che sabato saranno visionate dalla giuria, presieduta da Ettore Scola. Prima della selezione i registi incontreranno i giurati per spiegare loro i problemi incontrati durante le riprese dei film che dovevano essere adattati alle realtà locali.

Sempre sabato, dalle 21,30, le proiezioni per il pubblico (a ingresso libero) di tutti i cortometraggi in concorso preceduti dalla riproposizione del film «La donna della sua vita» con il quale Donatella Franco di Roma, ha vinto la scorsa edizione. Saranno anche proposti i due film iscritti nella nuova sezione «fuori concorso» degli aostani Ronni Bessi («Penultima occasione») e Valerio Lancerotto («Nulla è per caso»).

Beatrice Mosca

STASERA IL CINEMA

AOSTA
(0165) 35.666. **Il mondo perduto.** Prezzo biglietto: 12.000; 10.000.

GIACOSA. Tel. (0165) 262.220. **Air Force One.** Prezzo biglietto: 12.000;

SAINT-VINCENT
Tel. (0166) 512.875. CHIUSO.

COURMAYEUR
MONTE Tel. (0165) 841.206. CHIUSO.

DES GUIDES. (0166) 949.473. CHIUSO.

CHAMPOLUC
SANT'ANNA. Tel. (0125) 307.483. CHIUSO.

COGNE
Tel. (0165) CHIUSO.

TV IN VALLE

14; 19,35; 22,45 **Tgr della Valle d'Aosta**
19,55 **Monte Sant'Elia 100 anni dopo**

France 2

13; 20; 0,05 **Journal**
13,50 série
14,40 **Dans la chaleur de la nuit,** série
15,35 **La chanse aux chansons**
16,35 **Des chiffres et des lettres,** jeu
17,10 **Un poisson dans la cafetière,** jeu
17,40 **Qui est qui?,** jeu
18,15 **Flonflons,** série
18,45 **Ist**
19,20 **1000 enfants vers l'an 2000**
0; 21,55 **P.J.,** film tv
23 — **Boutique de culture**

Television Suisse Romande

12,40 **TJ-Midi**
12,55 **Zig Zag café**
13,40 **Arabesque,** série
14,30 **Rex,** série
14,55 **Cyclisme**
17 — **Les histoires fantastiques**
17,35 **Le rebelle,** série
19,30 **TJ-soir**
20,05 **C'est la vie!**
20,45 **Le rideau de feu,** film
22,20 **Les dessous de Palm Beach**
23,15 **Cybertech Pd,** film

● Eventuali variazioni nei programmi sono causate dalla non tempestiva comunicazione da parte delle emittenti.

SPETTACOLI

Questa sera e domani con «Memouere tsantaye»

Donnas, il borgo riscopre le sue storie dimenticate

DONNAS. Questa sera e domani il borgo di Donnas verrà animato dalle voci dei partecipanti allo spettacolo «Memouere tsantaye», cioè memorie cantate. Si tratta di un viaggio nel passato che attraverso i racconti di un narratore-guida e momenti di musica e teatro, farà rivivere storie collettive e vicende personali di un lontano passato. «E' uno spettacolo fatto per il borgo - spiega la regista Agnese Molinaro - che, come un vecchio che si è assopito, deve ricordare di stato il cuore della comunità di Donnas».

Attraverso antichi canti popolari di cui si stava perdendo la memoria gli attori dell'associazione culturale «Adret» e il coro femminile «Quatre Saisons» di Donnas, racconteranno storie grandi e piccole della comunità della Bassa Valle. Storie collettive, come le alluvioni e l'emigrazione, e storie personali legate ad amori felici od infelici, ma anche i pettegolezzi che si scambiavano le pastorelle.

A guidare gli spettatori in questo breve «viaggio» sarà un signore di 81 anni, Alfonso Vuillermoz, che ha permesso di raccogliere le «memorie cantate» che lo spettacolo proporrà in patois, piemontese, italiano e francese: le lingue da sempre parlate dalla comunità di Donnas.

Da sinistra, la regista Agnese Molinaro dell'associazione culturale «Adret» e un momento dello spettacolo «Memouere tsantaye» che verrà proposto per due sere, oggi e domani, nel borgo di Donnas

L'appuntamento, già programmato per il giugno scorso e poi rinviato a causa del maltempo, è per oggi e domani alle 21. **(b. m.)**

LA NUOVA AUTOALPINA
PRESENTA SABATO 20 - DOMENICA 21 SETTEMBRE
LA NUOVA FIAT PALIO WEEKEND

VENITE A SCOPRIRE
I PIACERI
DELLA NUOVA FIAT!

nuova AutoAlpina
Concessionaria FIAT

Via Mazzini 16, 11100 Aosta, tel. 0165/236685-40963, fax 262367

FUORI TUTTO!

TROPPA ROBA IN MAGAZZINO...

Sono prossimi i grandi arrivi di merce gia' ordinati per il Natale . Dobbiamo far posto entro 15 giorni , quindi... FUORI TUTTO !!! Prezzi veramente incredibili e fino ad esaurimento scorte

LAVATRICI E LAVASTOVIGLIE

KORTING vasca inox lavaggio a pioggia	499.000	399.000
GRAN MARCA termostato e	589.000	485.000
ARISTON termostato e 1/2 carico	649.000	495.000
ZOPPAS vasca inox con termostato	699.000	595.000
SAN GIORGIO vasca inox SELECTA	749.000	650.000
ZEROWATT SPAZIO ZERO 33 CM	799.000	695.000
CANDY carico dall'alto 40CM	829.000	695.000
IGNIS dall'alto 60x60	869.000	695.000
Lavastoviglie CANDY 12 coperti 60x60	749.000	599.000
Lavastoviglie ARISTON 12 coperti 60x60	789.000	650.000
lavastoviglie SAN GIORGIO Theorema super silenz	999.000	850.000
lavastoviglie MIELE originale Germany	1.749.000	1.495.000

FORNI MICROONDE E CUCINE

CANDY forno microonde 20 litri	249.000	169.000
DELONGHI forno micro, new design	269.000	199.000
MOULINEX forno micr. digitale	289.000	229.000
SAMSUNG forno micr. combinato grill	329.000	259.000
DELONGHI forno micr. combinato grill	379.000	285.000
MOULINEX forno micr. combinato grill	379.000	285.000
Cucina DELONGHI 4 fuochi forno gas	299.000	
Cucina HIRUNDO sicurezza forno	339.000	275.000
Cucina DELONGHI con porta bombola	399.000	320.000
Cucina a legna DELONGHI 4/5 sfumato	849.000	670.000
Cucina a legna FOCO "Sogno" 4/5 colorato	1.199.000	950.000

CONGELATORI E FRIGORIFERI

KORTING congelatore verticale a cassetti	499.000	395.000
KORTING congelatore a pozzo T/140litri		375.000
IGNIS congelatore a pozzo T/220 litri		399.000
OCEAN congelatore a pozzo c/manigliane	489.000	435.000
WHIRLPOOL cong.a pozzo super isolato		585.000
OCEAN maxi a pozzo super isolato	869.000	735.000
IGNIS frigo tavolo 140 litri		250.000
ZOPPAS frigo monoporta 140 litri	349.000	285.000
CANDY frigo 2 porte T/250 litri	529.000	425.000
IGNIS frigo doppia porta arrotondato	569.000	450.000
Maxi frigo nofrost DAEWOO 390 litri	1.169.000	950.000
AEG frigo combinato T/320 litri	1.099.000	895.000
IGNIS maxi combinato 2 motori T/370 l.	1.099.000	895.000
OCEAN super combin. 3 motori 180cm	1.149.000	935.000

PULIZIA CASA

Scopa elettrica HOOVER	129.000	109.000
Scopa elettr.Colomb.700w Selecta Delonghi		159.000
Lucidatrice professionale spazzole	199.000	150.000
Vaporetto professionale POLTI PRO 3000	639.000	550.000
Bidone aspirapolvere DELONGHI 1000W		109.000
Aspirapolvere super compatto 1100w		125.000
Aspir.ROWENTA "Ambio" 1300w elettronico	319.000	259.000
Aspirapolv. MOULINEX 1250W microfiltro		199.000
Aspirapolvere MIELE 1500W compatto	469.000	399.000
Asprap. DAEWOO 1100W super compatto	129.000	109.000
Aspirapolvere DELONGHI 1200w 4 filtri	239.000	185.000
Aspirapolvere ALFATEC 1350W elettronico		

PICCOLI ELETTRODOMESTICI

Tritatutto GIRMI "tuttofare"	59.900	
Baby chef MOULINEX tritatutto	74.900	65.000
Tostapane GIRMI pareti fredde	28.900	23.000
Tostiera doppia toast SIMAC	64.900	55.000
Robot MOULINEX "Master Chef"	109.000	89.000
Passapomodoro FISELDEM Solemio + acc.	134.900	109.000
Macina caffe' MOULINEX elettrico	29.900	25.000
Macchina caffe' ROWENTA Espresso	249.000	179.000
Frullat. immersione "Mediterraneo" GIRMI	38.900	28.000
Friggitrice DELONGHI rotante	189.000	159.000
Fornetto DELONGHI 91 lux white	219.000	185.000
Grattugia elettrica GIRMI New	59.900	49.000
Frullatore con bicchiere GIRMI	49.900	38.000
Ferro vapore ROWENTA TRIO	49.900	35.000
Ferro caldaia professional STIRELLA	249.000	185.000
Epilatore Silkepil BRAUN ricaricabile veloc.	159.000	129.000
Phon TEFAL 1200W Air Style	29.900	19.000

MACCHINE PER CUCIRE

SINGER portatile elettrico TINY	109.000	85.000
SINGER ZIG ZAG base piana	439.000	
SINGER compatta braccio libero 5 punti	439.000	370.000
SINGER braccio libero con valigia	599.000	
SINGER automatica 5 punti con valigia	649.000	
SINGER super automatica 12 punti c/valigia	799.000	

SISTEMI ANTIFURTO

GT ALLARM allarme casa 1sirena	429.000	350.000
GT ALLARM allarme casa 2sirene	639.000	540.000

TV COLOR

DAEWOO 14" con telecomando ,scart	339.000	
PHILIPS 14" con telecomando ,scart	369.000	299.000
SHARP 14" con telecomando ,scart	369.000	
PHILIPS 15" on screen display	479.000	
GRUNDIG 17" schermo piatto ,televideo	679.000	
DAEWOO 20" telecomando ,scart	489.000	
DAEWOO 20" stereo e televideo	599.000	450.000
PHILIPS 21" on screen display	599.000	
NORDMENDE 25" con televideo	849.000	
PHILIPS 25" stereo e televideo	999.000	
PANASONIC 29"100 hz,stereo ,mod.TOP	2.349.000	
SONY comby TVcolor+videoregistr. incorp.	999.000	

VIDEOREGISTRATORI e VIDEOCAMERE

PORTLAND videoregistr.caricam. centrale		
AIWA videoregistratore caricamento centrale	479.000	350.000
DAEWOO videoregistratore 4 test.long poly		
GRUNDIG videoregistratore 2 test.show		395.000
TELEFUNKEN videoregistr.caricam. centrale		350.000
SAMSUNG videoregistratore doppia scart		345.000
PANASONIC videoregistr.6 test. stereo hifi		750.000
SANYO videoregistratore 4 test.show view	649	499.000
Videocamera SANYO 8MM automatica	899.000	
Videocam.SAMSUNG 8MM mirino colori	999.000	
Videocamera PANASONIC VHSC 0.5 lux	999.000	795.000
Videocamera CANON 8MM modello TOP	1.699.000	

HIFI - AUDIO - AUTORADIO

Autoradio digitale frontalino integrale	189.000	150.000
Autoradio PIONEER 4X22W "Ambra"	269.000	
Autoradio AIWA 4X40W RDS	279.000	230.000
Walkman PANASONIC con cuffie stereo	35.900	29.900
Walkman con radio AIWA con cuffie stereo	57.000	45.000
CD portatile PANASONIC con cuffie stereo		149.
Radio registratore con CD DAEWOO stereo	189.000	130.000
Radioregistrat.con CD AIWA doppia cassetta	319.000	250.000
Impianto stereo completo IRRADIO con telec.	329.000	250.000
Impianto stereo completo AIWA multi CD		395.000
Impianto stereo completo PIONEER f. logic	579.000	499.000

COMPUTER& STAMPANTI & OFFICE

CANON macchina da scrivere elettronica	219.000	189.000
SHARP fotocopiatrice completa	919.000	839.000
SHARP fotocopiatrice automatica	1.079.000	999.000
Stampante LEXMARK LM1020 tricromia 300x600 dpi	299.000	269.000
Stampante CANON BJC240 tricromia 360x360 dpi	319.000	269.000
Stamp. portatile desk jet 340 quadricr. batterie e aliment.	549.000	489.000
CANON scanner modello 300	629.000	559.000
Cyber Boy occhiali tridimensionali	299.000	275.000
COMPAQ pent.166 16/2.1GB HD monitor14" CD8x		2.850.000
COMPAQ pent.150 16/2.1GB HD monitor15" CD8x		
IBM pent..166MMX 16/2 GB HD monitor15" CD16x	3.990.000	3.690.000

CELLULARI-CORDLESS-FAX-SEGRETERIE

TIM cellulare GIOTTO completo		357.000
TIM cellulare GALILEO	655.000	
MOTOROLA cellulare D470 GSM completo	569.000	499.000
MITSUBISHI cellulare GSM mod.TOP MT20	659.000	599.000
NOKIA cellulare GSM mod.2110 completo	000	685.000
MOTOROLA cellulare mod.8700 GSM	799.000	699.000
Telefono senza fili SIP NICE	309.000	275.000
Telefono senza fili SIP FORM 2000	349.000	295.000
Segreteria telefonica SIP	99.000	79.000
Segreteria telefonica DIMMI	119.000	95.000
Fax SIP PERSONAL	529.000	435.000
Fax SIP modello FAXTOTUM	699.000	599.000

ATTIVAZIONE CELLULARI IMMEDIATA IN SEDE, FINO A 16 CONTRATTI A SCELTA

GRUPPO **UNI-EURO**

(BI)BIELLA GAGLIANICO
strada Trossi tel.015/2544255

(AO)AOSTA SAINT CHRISTOPHE
loc.GranChemin,114 tel.0165/235415

(CN)CUNEO Fissore
c. Nizza16 tel.0171/692339

(CN)ALBACottino
via Cavour10 tel.0173/440168

(CN)SALUZZO
via Resistenza12 tel.0175/47411

(CN)MONDOVI'
P.za Monteregale,2 tel.0174/47293

(CN)CASTAGNITO
via Alba,23 int.SB tel.0173/211336

(CN)CORTEMILIA
p.za Savona,10 tel.0173/81146

(CN)CARAGLIO
EXPOCASA
Statale, 22 tel.0171/618571

(AT)CANELLI
P.za C.Gancia,11 tel.0141/822215

(AT)ASTI
ELETTROCENTER
P.za Alfieri,18 tel.0141/599566

(AL)ACQUITERME
loc.Cassarogna,46 tel.0144/356910

(SV)ANDORA
via S.Caterina,9tel.0182/684747

(GE)CHIAVARI
via Tripoli,12tel.0185/324909

(IM)IMPERIA
Garessio,34tel.0183/299356

CENTRO TIM Telecom Italia Mobile

POSSIBILITA' DI PAGAMENTI RATEALI

PRIMA RATA A GENNAIO '98 !

OMISSIONI ERRORI TIPOGRAFICI 27/09 SCORTE, FINANZIAMENTI 60

QUESTI E ALTRI 1.000 PRODOTTI A PREZZI INCREDIBILI

Dopo le polemiche sulla gestione «commissariale» della mostra

Ceramica, Biffi divorzia

Il sindaco di Castellamonte: «Era inevitabile»
Artigiani soddisfatti: «Pensiamo all'edizione '98»

Licenziamento o separazione consensuale? Fra Enzo Biffi Gentili, commissario della Mostra delle ceramice e Castellamonte il matri[redacted]io - sempre che sia avvenuto - [redacted] finito. Il sindaco Alberto Massucco, evita espressioni forti, ricorrendo [redacted] tutta [redacted] sua diplomazia, ma la sostanza è chiara. [redacted] alla domanda se «sarà ancora Biffi [redacted] curare la prossima rassegna della ceramica» risponde: «Non penso proprio». E' lo [redacted] Enzo Biffi ad agevolare il compito del sindaco: «Non starò [redacted] certo dove [redacted] mi vogliono e dove [redacted] hanno capito la mia sfida: volevo portare la ceramica fuori dai confini locali e invece non mi hanno capito». Come dire: me ne vado, città ingrata.

Una polemica che rischia di trascinarsi ancora per parecchio tempo e che approderà in Consiglio regionale: non dimentichiamo che [redacted] stata [redacted] giunta regionale [redacted] Biffi «commissario della 37ª edizione della Mostra della ce[redacted] con poteri ampissimi, comprese le risorse finaziarie.

La battuta di Massucco, comunque, accoglie i consensi degli artigiani e dei ceramisti locali che fin dai primi giorni della mostra si so[redacted] dimostrati decisamente critici rispetto all'operato della commissione presieduta dall'architetto torinese. Lo dimostra, ad esempio, a rassegna avanzata, la contromostra organizzata di fronte ai portici di Palazzo Antonelli. «Una presa di posizione ridicola quella dei ceramisti - conclude Biffi Gentili -. [redacted] ho dovuto muovermi, negli interessi di Castellamonte, su un terreno nel quale fare un'operazione apprezzata a livello europ[redacted]. Solo [redacted] questo modo la città ha potuto essere inserita nei cataloghi internazionali di arte». Intanto, fra qualche settimana, dovrebbero [redacted] avviati i primi incontri per definire [redacted] sarà l'edizione '98. [redacted] come, per il passato, sarà il tempo dei buoni propositi. Si riparlerà di Ente Mostra, di maggior coinvolgimento della città nella rassegna, di promozio[redacted] diversa dei prodotti ceramici. Salvo poi, arrivare a giugno, con la solita organizzazione [redacted] passato, affidando al «ripescato» Nicola Mileti la supervisione artistica, per poi sentire, al taglio del nastro, discorsi all'insegna del «rilancio della tradizione». Con un'aggiunta per il '98: a Castellamonte [redacted] vota per il sindaco. E la mostra, c'è da giurarci, finirà nei programmi elettorali di Polo, Ulivo, indipendenti, e altri.

[redacted]

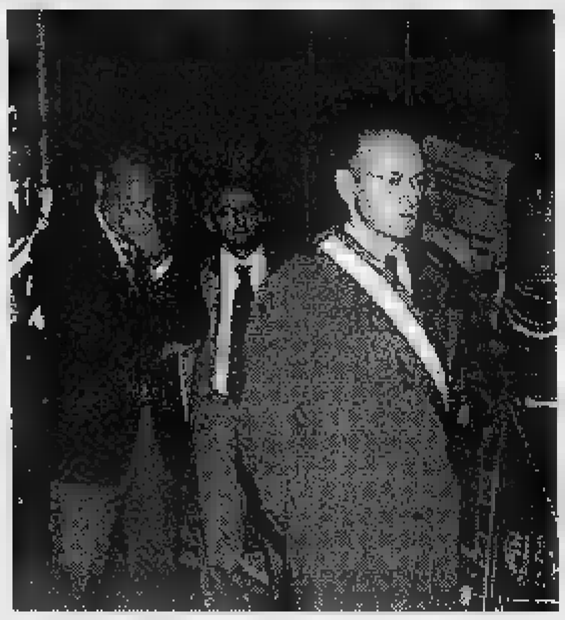

[redacted] sindaco Alberto Massucco durante la cerimonia di inaugurazione dell'ultima edizione della Mostra; alle sue spalle il presidente della Regione Ghigo

Scheggia dimenticata

[redacted] risarcimento [redacted]

Niente processo [redacted] dottor Eraldo Personnettaz, 42 anni, di Favria, in servizio all'ospedale di Cuorgnè, citato [redacted] giudizio per aver «dimenticato» una scheggia di vetro nel polpaccio di un paziente. Pier Ettore Nosenzo, 56 anni, l'imprenditore di Forno che lo [redacted] denunciato per lesioni colpose, ha infatti ritirato la querela accettando il risarcimento proposto dal medico. A formalizzare l'esito della vicenda, ieri davanti al pretore di Ivrea Tiseo, hanno provveduto i legali [redacted] fiducia, l'avv. Benni per Personnettaz e l'avv. Bianchetti per Nosenzo. Secondo le accuse il dottor Personnettaz aveva suturato il taglio senza accorgersi del vetro rimasto all'interno.

«Bisogna bollirla»

[redacted] inquinata [redacted]

L'acqua che [redacted] dai rubinetti di Pont Canavese [redacted] da alcuni giorni inquinata. Un'ordinanza del sindaco Dante Barinotto avvisa la popolazione che «l'acqua dell'acquedotto comunale può essere utilizzata per usi personali e alimentari solo dopo essere stata bollita».

Il provvedimento non riguarda gli impianti idrici delle frazioni Mont Pont, Formiero [redacted] Faiallo, rimasti indenni da ogni inquinamento. Gli abitanti di Pont potranno tornare [redacted] bere l'acqua non appena saranno eseguite le procedure di depurazione [redacted] dopo che i tecnici dell'Asl 9 avranno effettuato nuovi prelievi.

Furto ad Ozegna

[redacted] all'opera nella chiesa [redacted] Besso

I ladri hanno fatto visita alla piccola chiesa di San Besso a Ozegna, trafugando la cornice di un grosso dipinto, candelabri, un crocefisso, un calice e altri oggetti sacri [redacted] epoca settecentesca. Del furto [redacted] accorto la scorsa mattina il parroco don Salvatore Minuto, che ha sporto denuncia ai carabinieri di Agliè.

Difficile stabilire [redacted] giorno esatto in cui gli oggetti sono stati trafugati - anche [redacted] pare [redacted] state rinvenute impronte abbastanza fresche -, dal momento che la cappellina viene aperta solo per pochi giorni ogni anno, [redacted] occasione della festa del santo.

Dal Ghiglieno

[redacted] aiuto alle piccole imprese

Nasce una vera [redacted] propria «task force», in Canavese, per il rilancio delle piccole e medie imprese [redacted] dell'artigianato. Nell'ambito dell'iniziativa comunitaria «Adapt» [redacted] partito il progetto «Da Vinci», realizzato dal Consorzio per la formazione professionale nel Canavese [redacted] dal centro «Carlo Ghiglieno», [redacted] il patrocinio del Comune di Ivrea e in collaborazione con il Distretto tecnologico, il Cna [redacted] l'Associazione industriali. Obiettivi? Accrescere la competitività delle imprese canavesane, accelerare l'adattamento dei lavoratori ai mutamenti industriali, prevenire la disoccupazione, anticipare lo sviluppo di nuove attività.

Tutto questo durerà fino all'ottobre del '98 (ma [redacted] già pronto il progetto «Adapt-bis», per continuare altri due anni) e costerà alle casse della Cee 2 miliardi e 300 milioni. E' prevista formazione [redacted] lavoratori, ma soprattutto servizi e consulenza alle imprese artigianali e alle piccole e medie aziende.

«In termini pratici - spiega [redacted] direttore del centro Ghiglieno, Giancarlo Menis - significa che le imprese che ci presenteranno un progetto di sviluppo potranno ottenere, se ammesse, [redacted] munque gratuitamente, una serie di aiuti e benefici: da Internet all'allacciamento con le banche dati, dalla formazione sul posto di lavoro fino ai servi[redacted] per "leggere" le opportunità di mercato non solo locali, [redacted] anche internazionali». La struttura è pronta, ora si aspettano segnali dal territorio. «E' una opportunità di sviluppo - dice [redacted] sindaco di Ivrea, Giovanni Maggia - concreta e mirata: [redacted] imprese industriali e artigianali non possono più essere lasciate da sole sulla strada della ripresa».

DOVE & QUANDO

[redacted] Entra nel vivo la 64ª Festa dell'uva di Caluso. Alle 20, nel padiglione di piazza Ubertini, la cena [redacted] apertura [redacted] base [redacted] pesce innaffiato da Erbaluce locale. In contemporanea partenza della fiaccolata dei [redacted] rionali e delle frazioni con in testa la Ninfa Albaluce della passata edizione. Alle 21 si inaugura, nel chiostro dell'ex convento francescano, il «Primo banco d'assaggio», dove gli operatori del settore e i visitatori potranno trovare i vini di Caluso e del Canavese ed essere guidati nella degustazione da esperti sommelliers. In conclusione di serata concerto dei Blues Tower al parco Spurgazzi.

SERATA [redacted] Spettacolo, musica e animazione, a partire dalle [redacted] a San Giusto, con l'orchestra Havana Mambo, reduce da un'apparizione televisiva su Raiuno, e il gruppo locale Los Rumberos. Bibite tropicali a volontà. L'ingresso è libero.

[redacted] IN FOTO. Alle 21, in Sala Santa Marta [redacted] Ivrea, vengono proiettate le diapositive del concorso indetto in occasione della patronale di San Savino sui temi «Il cavallo a San Savino» e «Il mondo del cavallo». Al termine premiazione dei vincitori.

[redacted]ESTA DI ARTISTI. Con una gara di carte inizia, alle 20,30 a Maglione, la festa di San Maurizio, che coincide con la 13ª edizione della «Festa degli artisti»: domani, per tutta la giornata, pittori italiani e stranieri saranno all'opera per arricchire [redacted] museo all'aperto di Maglione con nuovi dipinti e affreschi.

CONCERTO BANDISTICO. Proseguono le iniziative del «Settembre di Chiaverano», organizzato dalla Pro loco: alle 21, sul piazzale delal chiesa, concerto della filarmonica. Iniziativa analoga al bocciodromo di Pont: alle 21,15, suona la filarmonica «Cortese».

CANTO CORALE. La rassegna musicale allestita dalla Comunità montana Dora Baltea Canavesana propone, alle 21 nel salone pluriuso di Quincinetto, l'esibizione del coro maschile Rio Fontano e del coro femminile Mimosa. Ingresso libero.

LE STREGHE. Alle 20,45, nella sala consiliare del Comune di Levone, il professor Angelo Paviolo parla su «Le streghe in Canavese»

[redacted] Ancora incontri, al centro Adriano Olivetti di Ivrea, nell'ambito della festa tricolore provinciale di Alleanza nazionale. Alle [redacted] si svolge il dibattito dal titolo «C'è anche l'agricoltura», con l'intervento dell'ex ministro Adriana Poli Bortone. Alle 21,30 spettacolo di aerobica e funky del Gym Squash ed esibizione musicale della cantante Lucrezia.

LA [redacted] Giornata dedicata alla rassegna bovina e al mercato degli ambulanti, oggi sulla piazza principale di Noasca. Alla manifestazione partecipano, quest'anno, anche gli hobbysti canavesani e la scuola di intaglio della Comunità montana.

IL [redacted] Collateralmente alla mostra su Guglielmo da Volpiano, allestita nel chiostro dell'abazia di Fruttuaria, alle 21 [redacted] professor Stefano Benedetto propone, all'istituto salesiano di San Benigno, una conferenza dal titolo «Guglielmo e il suo tempo».

LA V[redacted] [redacted] svolge [redacted] Prascorsano, fino a lunedì, la «Festa della vendemmia» organizzata dalla Pro loco. Alle 21 ci si scatena con la discoteca mobile; contemporaneamente inizia il torneo di carte. Da do[redacted] apertura degli stand vinicoli e gastronomici.

[redacted] E MUSICA. Primi appuntamenti, a Borgofranco, della Festa di San Maurizio. Alle 20, nella chiesa di Santa Marta si inaugurano due mostre di pittura e una fotografica. Alle 20,30 sfilata delle bande musicali di Borgofranco e Albiano per [redacted] vie del paese: le due formazioni musicali tengono poi il loro concerto nel salone dell'Olmetto.

[redacted] ESTATE. A Drusacco, frazione di Vico Canavese, [redacted] svolge in serata la «Festa di fine estate»: all'albergo Eden gran fritto di pesce e tanta musica.

TERMONAFTA
di Ottino Giorgio
Via Jervis, 47 - [redacted] - Tel. 0125 641665

La ditta certificata ISO 9002 prevede un programma di manutenzione per impianti termici, in conformità alle richieste della legge 10/91 D.P.R. 412/93 [redacted] rilascio di dichiarazione di conformità e analisi di combustione con compilazione libretto impianto.

Installazione, manutenzione, assistenza e 3° **responsabile**

IMPIANTI IDROTERMOSANITARI • BRUCIATORI GAS E GASOLIO
[redacted] MURALI E [redacted] • [redacted] PER IL [redacted] DELL'ACQUA

Da oggi c'è un nuovo Centro Revisioni Autorizzato dalla Motorizzazione Civile.

Se la vostra auto deve essere revisionata, telefonate per prendere un appuntamento. Presso il nostro Centro Revisioni Autorizzato dalla Motorizzazione Civile, aperto a tutte le marche, vi offriamo:
- accettazione immediata
- check-up completo [redacted] le parti meccaniche elettriche e di carrozzeria
- disbrigo di [redacted] pratiche amministrative
- rilascio immediato dell'autorizzazione alla circolazione per i veicoli immatricolati nel 1986/1987

[redacted]
più 10.000 li[redacted] di diritti governativi

TELEFONA SUBITO [redacted] UN APPUNAMENTO PRESSO:

PEILA G.G. & C.

CONCESSIONARIA Ford PER IVREA E CANAVESE

PAVONE CANAVESE - Tel. (0125) 516595 • Fax 516411

Per la pubblicità su
LA STAMPA
PK publikompass

20123 **MILANO**
[redacted] Carducci 29 - [redacted]. 02/86.470
10126 **TORINO**
C.so M. d'Azeglio 60 - Tel. 011/665.52.11
12042 **ALBA**
PUBLIALBA
Agente Publikompass spa
C.so M. Coppino 9 - Tel. 442.110 (2 l. r.a.)
15100 **ALESSANDRIA**
sig. BRUNO CONTI
Agente Publikompass spa
Via Vochieri 80
Tel. 0131/442.543-442.544
11100 **AOSTA**
FLMU. srl
Agente Publikompass spa
Loc. Amérique - Quart
Tel. 0165/775.[redacted]
Fax 0165/761.112
14100 **ASTI**
sig. PAOLO BELLE'
Agente Publikompass spa
Via Antica Zecca 3 - Tel. 0141/592.222
12042 B[redacted]
PUBLIALBA
Via Verdi 7 - [redacted]. 0172/431.003
12100 **CUNEO**
sig. SILVANO BODINO
Agente Publikompass spa
Via S. Grande 11
[redacted]. 0171/630.832-699.939
28100 **NOVARA**
PUBLITIME srl
Agente Publikompass spa
Corso Cavour 13
Tel. 0321/33.341 (2 linee r.a.)
13100 **VERCELLI**
SALODINI srl
Agente Publikompass [redacted]
Via Duchessa Jolanda 20
Tel. 0161/250.754
13051 **BIELLA**
[redacted] srl
Agente Publikompass spa
Viale Roma [redacted]
Tel. 015/849.12.12
16121 **GENOVA**
Via C.R. Ceccardi 1/14
Tel. 010/540.184-592.560
[redacted] **IMPERIA**
Via [redacted] - [redacted]. 0183/273.373
[redacted] **SAVONA**
Piazza Marconi 3/8 - 3/5
Tel. 019/811.182

Nasce Honda CR-V. Il nuovo **movimento**.

MODELLO	RVi	RVSi	RVSi
CAMBIO	Manuale	Manuale	Automatico
PREZZO*	39.800.000	44.700.000	46.700.000

[redacted] L. [redacted]

First man, then machine.

Il 20 settembre venite da noi [redacted] scoprire il nuovo movimento.

Concessionaria Honda

FUTURAUTO

Ivrea (TO) - Via Jervis, 37 - Tel. 0125/641166

Da tutte le province, diretti a Milano

Ventimila piemontesi dicono no alla secessione

Così prenderanno parte alla protesta organizzata per domani da Cgil-Cisl-Uil

TORINO. Saranno ventimila i piemontesi che domani [redacted] Milano parteciperanno alla manifestazione contro la secessione e per l'unità nazionale organizzata da Cgil-Cisl-Uil. [redacted] sindacato ha preparato l'appuntamento con centinaia di assemblee sui luoghi di lavoro, volantinaggi, raccolta di firme e fondi per finanziare la manifestazione.

Per Milano partiranno 160 pullman da Torino, 40 da Alessandria, 24 da Cuneo, 19 da Novara, 15 da Biella, 12 da Asti, Ivrea, Vercelli, 10 da Verbania, 8 da Borgosesia. In treno andranno altre 1[redacted] persone e molti utilizzeranno l'auto.

Il segretario regionale della Cgil, Pietro Marcenaro, è soddisfatto del risultato della mobilitazione: «Possiamo già da ora dire che sarà una grande manifestazione con una partecipazione del Piemonte assolutamente eccezionale».

Manifestanti durante un corteo

Ha aggiunto: «Il dibattito nelle assemblee ha espresso un forte [redacted] alla scelta del sindacato di organizzare la manifestazione contro la secessione: non ho notizia di contestazioni».

Al corteo sono arrivate le adesioni del Consiglio regionale, della Provincia e del Comune di Torino, di decine di Comuni piemontesi tra cui Novara, di forze politiche (pds, prc, pri, verdi), di un ampio ventaglio di associazioni laiche e cattoliche di volontariato [redacted] del terzo settore e delle Acli.

E il mondo della cultura ha espresso solidarietà all'iniziativa con un appello che ha quale primo firmatario Alessandro Galante Garrone - e tra gli altri Agosti, Amerio, Alberto Conte, Cottino, Dellavalle, De Luna, Bianca Guidetti Serra, Marco Revelli, Tranfaglia, Zecchina - nel quale tra il resto [redacted] sostiene che «l'annuncio di voler bruciare le tessere sindacali, le provocazioni alla sede Cgil di Varese, le minacce alle famiglie di sindacalisti sono molto gravi e segnano un "salto di qualità" molto pericoloso e che richiede una ferma risposta democratica». Aggiunge l'appello: «Occorre promuovere da subito una mobilitazione dal basso per spiegare che l'odio, gli egoismi, le intolleranze [redacted] le divisioni non pagano [redacted] sono utili a nessuno».

I segretari di Cgil-Cisl-Uil hanno sottolineato un dato: «I nuovi iscritti alle tre organizzazioni nell'agosto del '96 erano 67.590; nell'agosto di quest'anno sono stati 70.844. Le tremila adesioni in più dimostrano che, malgrado quel che dice il sindacato padano, il sindacato confederale non sta subendo alcuna crisi di rappresentanza».

Il segretario regionale Cisl, Giancarlo Panero, ha detto: «Andremo a Milano per dire tre no e cinque sì. No alla divisione, all'illegalità e a chi vuole distruggere il sindacato confederale. Sì all'unità del Paese, alla riforma dello Stato, allo sviluppo oltre la ripresa, a un nuovo soggetto sindacale pluralista e a alla riforma dello Stato sociale».

Nelle assemblee di preparazione della manifestazione - ha precisato Mario Castellengo della segreteria Uil - i temi del secessionismo si sono intrecciati con quelli della riforma dello Stato sociale. Hanno detto i sindacalisti: «I lavoratori chiedono di essere coinvolti nelle decisioni e avanzano forti richieste di equità. E' chiaro che a pagare non possono essere sempre gli stessi».

Marina Cassi

S'inaugura a Vercelli la mostra di pittori piemontesi

L'Ottocento è al Borgogna

Oltre cento opere di 37 artisti

VERCELLI. Il Museo Borgogna inaugura alle 18 di oggi la mostra dedicata ai capolavori della pittura piemontese dell'Ottocento. La rassegna è organizzata dalla Regione, dalla Provincia e dal Comune di Vercelli e consentirà al museo di confermare ancora una volta [redacted] suo ruolo di seconda pinacoteca del Piemonte, alle spalle della Galleria Sabauda di Torino.

Le opere in mostra sono oltre cento, di 37 artisti diversi, provengono da collezioni private [redacted] state selezionate dai critici Marco Rosci e Rosanna Maggio Serra. Tra i capolavori esposti spiccano i [redacted] di Antonio Fontanesi, Lorenzo Delleani, Vittorio Avondo, Enrico Reycend, Carlo Pittara, Marco Calderini, Alberto Pasini. E ancora Federico Pastoris, Antenore Soldi, Angelo Garino, Giuseppe Bozzalla, Enrico Gamba ed [redacted] cronista delle battaglie risorgimentali Carlo Bossoli, le cui litografie sono ricercatissime. La pinacoteca [redacted] presente, dal canto suo, con opere di Giovanni Migliara, Massimo Taparelli D'Azeglio e Giovanni Battista Quadrone.

Il percorso espositivo, [redacted] cui è stato dedicato anche un bellissimo catalogo, mette [redacted] evidenza temi cari a questi artisti: il paesaggio, la vita dei campi, scene di genere e di vita contemporanea, figure colte in atteggiamenti assorti ed ancora momenti delle battaglie del Risorgimento.

L'inaugurazione è a invito, la mostra sarà invece aperta al pubblico da domani fino al 23 novembre con questi orari: domenica dalle 10 [redacted] 18; dal martedì al sabato dalle 10 alle 13 e dalle 15,30 alle 19. Lunedì chiuso. I prezzi d'ingresso: 8 mila interi, 6 mila per comitive, [redacted] mila per gli studenti. **[f. l.]**

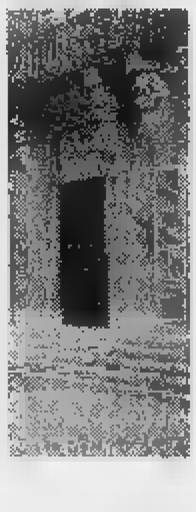
Il museo Borgogna di Vercelli, considerato la seconda Pinacoteca del Piemonte dopo la Galleria Sabauda di Torino

Asti, in occasione del Palio

Esposti i lavori di Fresu, creatore del drappo-trofeo

ASTI. Il Palio, che si disputerà domenica, non [redacted] solo corsa equestre [redacted] rievocazione medievale. E' anche un occasione per esprimere e apprezzare l'arte. Ed ecco quindi che al Battistero di San Pietro è stata allestita la mostra dell'artista astigiano Paolo Fresu, autore dei drappi che andranno al borgo vincitore del Palio. Sono esposti una ventina di dipinti e alcune sculture-assemblaggio.

Fresu, 46 anni, ha frequentato il Liceo artistico [redacted] e l'Accademia Albertina di Belle arti che per libera scelta non ha terminato. Ha lavorato come disegnatore, illustrando libri per ragazzi e per la pubblicità. Ha partecipato all'allestimento di spettacoli teatrali, film [redacted] programmi per la Rai, tra cui «Fantastico '90». La mostra è aperta fino al 30 settembre. Orario: 10-18, sabato [redacted] festivi 10-19, lunedì chiuso. **[a. b.]**

Si va all'assalto di Piovera

Una «due giorni» medievale con corteo e dura battaglia

PIOVERA. S'intitola «Un tempo in un borgo...» la due giorni di rievocazione medievale in programma nel weekend a Piovera. [redacted] comincia domani, alle 15,30, [redacted] l'apertura della fiera degli antichi mestieri e la presenza di giullari, mercanti e artigiani. In serata sarà possibile cenare [redacted] menù medievali [redacted] poi assistere alla simulazione di un assedio al castello, seguito da assalto e incendio delle mura. Domenica, nel pomeriggio, corteo storico e battaglia sugli spalti del castello, poi esibizione degli sbandieratori e giostra equestre. Alla sera, corteo storico alla luce delle torce, con prigionieri in catene e il rogo di una strega. **[b. v.]**

Domani a Ponderano

Arrivano i Soon al Babylonia con il rock delle «Scintille»

PONDERANO. Rock [redacted] Babylonia con i «Soon». Domani sera, alle 22,30, è in cartellone un concerto della formazione milanese. Il complesso sta ora avendo un ottimo successo. In pochi anni ha saputo guadagnarsi gli applausi del pubblico ed i favori della critica, grazie all'originalità della sua musica ed alla insuperabile voce di Odette Di Maio, elemento di spicco della band. Con centinaia di concerti all'attivo ed un album - «Scintille» - che li ha proiettati in dimensione nazionale, i «Soon», al music club di Ponderano, presenteranno il loro nuovo cd, intitolato «Spirale». Il disco è già stato recensito su riviste quali «Rumore», «Rockerilla» [redacted] «Tutto». **[p. g.]**

Ad Orta

E al pianoforte suona la Ciani

ORTA. Domani alle 21,30, avrà luogo al Sacro Monte d'Orta il concerto della pianista italo-americana Suzanne Ciani, interprete originale della musica New Age, accompagnata dall'Orchestra Filarmonica di S. Filippo Neri di Verona, diretta dal maestro Gaetano Soliman.

La pianista italo-americana Suzanne Ciani

L'incasso sarà devoluto alla Scuola Italiana di senologia, presente a Orta dal 1984, unica istituzione per lo studio e la prevenzione del cancro della mammella in Europa. Suzanne Ciani, che solo in questa occasione si esibirà in Europa nel 1997, eseguirà a Orta i brani del suo Cd «Dream Suite» e concluderà con un pezzo di grande attualità: «Mother song» dedicato 11 anni or sono a Madre Teresa di Calcutta. **[r. b.]**

A Centallo

Un talk-show e poi la sagra

CENTALLO. E' sulla tavola che si valorizzano i prodotti agricoli; per questo, in apertura della «Sagra di settembre» (la rassegna centallese, «vetrina» dei prodotti di qualità) [redacted] stato organizzato un talk-show dal titolo «Cosa bolle in pentola». Discuteranno di cucina, più o meno seriosamente, il famoso critico gastronomico Edoardo Raspelli, il giornalista, autore della rivista «Sopravvivenza gastronomica», Paolo Massobrio, l'umorista e intrattenitore Jean Porta, il cantautore Giorgio Conte (fratello di Paolo) e il gastroenterologo Vittorio Gallo (coordinatore di «Viva la campagna»). L'appuntamento è quindi per stasera alle 21 a Centallo, nell'area del mercato ortofrutticolo. **[l. a.]**

Giorgio Conte fra gli esperti al talk-show

A St-Vincent

Carmen Russo cerca talenti

SAINT-VINCENT. Carmen Russo [redacted] Enzo Paolo Turchi [redacted] e selezionano nuovi talenti da introdurre in prossimi spettacoli teatrali e televisivi. L'iniziativa s'intitola «Dal sogno al mito». La finalissima nazionale della manifestazione, organizzata dai due noti ballerini con la collaborazione del Casino de la Vallée, si terrà a novembre al centro congressi del Grand Hotel Billia di Saint-Vincent.

Carmen Russo ballerina e show girl

La ricerca di nuovi «volti» per il mondo dello spettacolo è particolarmente mirata a ballerine e ballerini, gruppi di danza, show-girl o show-man, [redacted] non si esclude la presenza di imi[redacted]ri, cabarettisti e illusionisti.

Per partecipare e per avere informazioni 011/6689675 oppure 0338/8187983. **[sa. b.]**

COMPUTER UNION

PROGETTATI PER ESSERE CONFRONTATI...

INCREDIBILE!! Per 3 ANNI avrai l'assistenza di un tecnico direttamente a casa tua!!

CREDIT UNION COMPRI ADESSO E PAGHI NEL '98!

*TAN [redacted] TAEG 15,27%

CONSEGNA, INSTALLAZIONE [redacted] MINI-CORSO DI AVVIAMENTO [redacted] DOMICILIO!

[redacted] MYSTIQUE 220 MHZ!

SONO ARRIVATI I NUOVI [redacted]:

[redacted] FAMILY: WORD 97, COREL 6, POD, ATLANTE STRADALE, VOCAL DICTATE

[redacted] 95 · WORKS 4.0 · VOCAL DICTATE · SIMPLY TRANS [redacted] · ENC. ZANICHELLI · PHACT · MEDIA LIBER · DEVOTO-OLI · LEGGI ITALIANE · [redacted] FAMILY [redacted] · TOTOCALCIO 98 · TOTOGOAL 98 · ATLANTE STRADALE TOURING · ANTIVIRUS MC AFEE · INTERNET · POD · WORD 97 · COREL 6 · NET MEETING

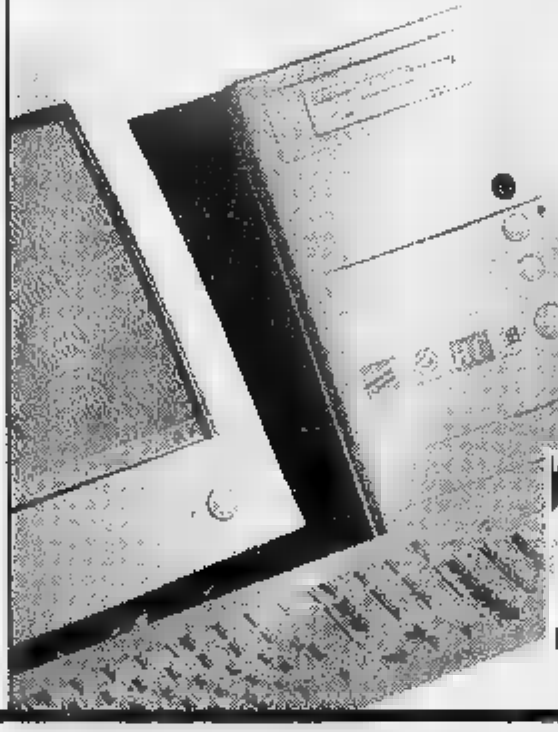

JUNIOR nel prezzo, grande nelle prestazioni

Junior, i computer più giovani nel prezzo, diventano ancora più convenienti. CONFRONTA I [redacted]!

☆ Processore: Pentium® 200 di Intel
☆ HD 2 GB ☆ RAM 16 Mb
☆ CD-ROM 16x max. [redacted] audio 16 bit, casse
☆ Scheda VGA Virge 2 Mb esp. 4 Mb
☆ Monitor escluso
☆ Software PACK JUNIOR incluso nel prezzo
☆ 6 mesi di assistenza [redacted]
☆ Garanzia* 3 anni [redacted] domicilio

£. [redacted].000 +IVA

FAMILY, il PC [redacted] suo agio sempre: per il gioco, lo studio [redacted] il lavoro

Union ha pensato ad un vero amico per la famiglia

☆ Processore Pentium® di Intel [redacted] con [redacted] MMX™
☆ HD 2 GB
☆ RAM 16 Mb
☆ SVGA Matrox Mystique 220 Mhz 2 Mb
☆ Kit multimediale (CD-[redacted] 16x max, scheda [redacted] 16 bit, casse, cuffie + microfono)
[redacted] Monitor escluso
☆ 6 mesi di assistenza software
☆ Garanzia* 3 [redacted] a [redacted]
☆ Assistenza telefonica a vita
☆ Software PACK FAMILY incluso nel prezzo

£. 1.998.000 +IVA

Ti dà TUTTO. Anche la TV!

Union TUTTO, il rivoluzionario computer che comandi con la voce e che ti mette in contatto [redacted] tutto il mondo con audio e video conferenza [redacted] oggi [redacted] anche la TV!

☆ Proc. Pentium® 166 Mhz di I[redacted] con [redacted] MMX™
☆ RAM 16 Mb ☆ HD [redacted] Gb.
[redacted] Modem/Fax 33.600
☆ SVGA Matrox Mystique 220 Mhz 2 Mb
☆ Monitor 15" LG Goldstar
☆ CD ROM 16x max.
[redacted] Sc. audio 16 bit Full Duplex
☆ Casse multimediali
☆ 2 porte Universal Serial [redacted]
☆ Microfono e cuffie
☆ Telecamera digitale a colori
[redacted] Television Tuner a pieno schermo
☆ Collegamento ad Internet
☆ Software PACK TUTTO incluso nel prezzo
☆ Garanzia* [redacted] domicilio
☆ 6 mesi di [redacted] software
☆ Assistenza telefonica a vita

[redacted] 3.098.000 +IVA

167-019331

LEGENDA: S: Super Union, C: Computer Union, P: Union Point

SIAMO ALLO SMAU! Padiglione 11 STAND C28/D25 dal [redacted] Ottobre

Venite a ritirare i biglietti omaggio presso tutti i Punti Vendita Union.

DAL 2 AL 7 FEBBRAIO '98

LA STAMPA TORNA A SCUOLA

con il progetto didattico che, a complemento della normale programmazione, da otto anni favorisce tra gli studenti delle scuole medie e tra quelli del biennio delle superiori la lettura del giornale, introducendolo in classe come vera disciplina.

LA STAMPA IN CLASSE è collegato ad analoghe iniziative avviate a livello internazionale sotto la sigla NIE (Newspaper in Education). Per gli studenti delle medie consiste nello svolgimento di esercizi per arrivare ad una lettura critica del giornale. Per gli studenti – del solo biennio – delle superiori, altri esercizi sono il mezzo per arrivare a scrivere vari tipi di articolo. L'insegnante che desidera aderire al progetto dovrà compilare con precisione il tagliando che sarà pubblicato qui verso fine ottobre. Tale tagliando dovrà esserci inviato unicamente **tra l'1 e il ■ novembre**, a scuola già avviata, in modo da avere chiari il numero degli alunni partecipanti, delle copie da acquistare, dell'indirizzo preciso e dettagliato dell'edicola dove avverrà l'acquisto. Entro fine dicembre invieremo all'insegnante gratuitamente a scuola, con la spiegazione dettagliata dell'iniziativa, il materiale per lo svolgimento degli **esercizi che prevedono la consultazione quotidiana di LA STAMPA dal 2 al 7 febbraio 1998.** Egli dovrà solo ricordare di fare acquistare le copie del giornale ai suoi studenti (una copia ciascuno o ogni due), ogni giorno, nei giorni sopra indicati.

OCCHIO AL TAGLIANDO DI ADESIONE!
a ottobre qui ■

Per informazioni: La Stampa in Classe - Tel. 011/568.16.97 - 568.33.51 Numero ■ **1678-02005**

Intel Pentium® Processor con MMX™ Technology:

Entra subito nel futuro!

1.899.000 IVA INCLUSA

Software 97-Line

- MS Plus!
- Autoroute Express (Ing)
- [illegible]
- Corel Draw 6
- Windows 95
- MSWorks 4.0 per Windows 95
- Sidekick 95

HIGHSCREEN

Sky Mini 97-Line

- 166 MHz Intel [illegible] con MMX™ Technology
- [illegible] RAM
- HDD [illegible] 1,3 [illegible]
- [illegible]: 3,5" DA 1,44 MB
- LETTORE CD-ROM [illegible]
- HIGHSCREEN 3D Sound [illegible] 16 PnP
- [illegible] ATI MACH 64 – 2 MB DRAM con [illegible] Player
- [illegible] Indus-Keyboard [illegible]
- [illegible] 97-Line
- Abbonamento incluso fino ad Aprile '98 a Italia On Line: Internet+e-mail 24 ore al giorno!
- [illegible]

ECCO [illegible] TROVI QUESTA [illegible] FANTASTICHE [illegible] IN PIEMONTE:

SERVIZIO CLIENTI Tel. 011/8127787

ALESSANDRIA
C.so Borsalino 30
Tel. 0131/444040

CUNEO
Via S. Grandis 6
Tel. 0171/691989

BIELLA
Via Candelo 31
Tel. 015/8493515

AOSTA
Via S. M. De Corleans 67
Tel. 0165/31828

NOVARA
Borgomanero
(55 per Gozzano)
Via Kennedy 22
Tel. 0322/846498
- Via XXII Marzo, 212 Prossima Apertura

TORINO
- MAXISTORE C.so Tortona 5/7 Tel. 011/8127787
- C.so Sebastopoli [illegible] Tel. 011/3241319
- Via Biglieri I/Via Nizza Tel. 011/6637110
- [illegible] 64 Tel. 011/2203177
- [illegible] Nizza 1 Staz. P. Nuova Tel. 011/6680513
- Via M. [illegible] 37 [illegible]. 011/6698033
- Chivasso Via De Gasperi, 8
- Collegno C.so Francia 92/C Tel. 011/4032788
- Cirié Via Gazzera [illegible] Tel. 011/9205722
- Pinerolo [illegible] Nazionale [illegible] Tel. 0121/201200
- Rivarolo C.so Torino [illegible] Tel. 0124/29281

[illegible] Santhià [illegible] 143, [illegible]. 0161/928343

La prima catena europea dell'informatica

VOBIS MICROCOMPUTER

DISEGNARE EMOZIONI, COSTRUIRE PASSIONI.

MICHELE FENU Lo stile italiano tra creatività e tecnologia LA STAMPA

MICHELE FENU
LO STILE ITALIANO [illegible] CREATIVITÀ E TECNOLOGIA
PP. XVI-144 CON [illegible] FOTOGRAFIE A [illegible]
L. 30.000

[illegible] UN SIMBOLO DI CREATIVITÀ, OPEROSITÀ, [illegible] EQUILIBRIO INSIEME. VETTUR[illegible], SPESSO INNOVATRICI, PROTOTIPI DI SOGNO. GRANTURISMO ENTRATE NELLA LEGGENDA O IN MOVIMENTO NELLE STRADE, COME LA 550 MARANELLO. E LE STORIE, SPESSO INTRIGANTI, DEI GRANDI MAESTRI DEL DESIGN COME BERTONE, [illegible] STONDO [illegible] TORINO E IL PIEMONTE DEI [illegible], DEGLI ARTIGIANI [illegible] FERRO E DELLA GRANDE INDUSTRIA. COME NASCE UN'AUTO?. UNA [illegible] AL [illegible] UNA STORIA, MA APPUNTI DI [illegible] IL [illegible] CURIOSITÀ, RETROSCENA E BELLISSIME [illegible]

[illegible] unno diritto a uno sconto dal 20% acquista[illegible] volume presso il [illegible] via Roma 80 o [illegible] chiedendolo contrassegno [illegible] Edizioni librarie via Marenco 32, 10126 Torino (fax 011-6568.933)

I VOLUMI DE «LA STAMPA», DISTRIBUITI DA RCS LIBRI E GRANDI OPERE, SONO IN VENDITA NELLE MIGLIORI LI[illegible]

I LIBRI DE LA STAMPA

Domani e domenica l'ultimo turno della prima fase, ma la qualificazione è ormai certa

Da sinistra un'azione di gioco della Nitri Auto, il dirigente Nino Cannatà e il giocatore Guido Ducourtil La formazione è impegnata in alla classifica nell'ultimo della Coppa Italia ed è già ammessa alle finali ottobre

La Nitri «vola» verso le finali

Bocce, aostani in vetta in Coppa Italia

CONTINUA a brillare la stella della Nitri Auto nella Coppa Italia bocce riservata alla categoria A. Quando manca un solo turno alla conclusione della prima fase, che si svolgerà domani e domenica con una prova quadrette sui campi della Bocciofila La Fissa di Torino, gli aostani guidano la classifica a quota 39, davanti alla Chiavarese (36 punti), al Brb Ivrea (31), agli Autonomi Fossano (30), al Ferrero (29), agli Amici Chiavazza, al Pianezza (27) e alla Tubosider (26). La qualificazione alla fase finale della Coppa, in programma in Veneto il 4 e il ottobre, è ormai certa per i biancoverdi.

Nell'ultima gara, disputata ad Asti, sono stati Guido Ducourtil, Angelo Timossi, Eros Bertini e Giorgio Buffa a portare altri preziosi punti in classifica agli aostani. La quadretta della Nitri Auto è finita terza, nella prova vinta dalla formazione Autonomi Fossano.

«Le buone prestazioni offerte in Coppa - dice l'addetto stampa Nino Cannatà - ci lasciano ben sperare per il campionato. La nuova formula del torneo della massima serie nazionale (due retrocessioni dirette e play off per le prime sei compagini, ndr) è tutta da valutare. Obiettivo primario sarà quello di accedere alle finali per l'assegnazione del titolo italiano».

«Abbiamo già cominciato la preparazione per quel che concerne i giochi veloci - aggiunge Cannatà -, in modo da farci trovare pronti per l'avvio del campionato. C'è molto entusiasmo tra i ragazzi, che vogliono confermare di essere all'altezza della situazione al cospetto dei migliori specialisti nazionali. Sono arrivati dei giocatori di valore, che sapranno certamente ripagare le attese dei tifosi».

Il campionato di serie A1 prenderà il via sabato 8 novembre.

Il calendario verrà stilato tra dieci giorni a Rapallo. Gli avversari della Nitri Auto saranno i campioni italiani della Tubosider Asti, la Chiavarese, il Ferrero, la Pantec Pianezza, la Brb Ivrea, le neo promosse Amici Chiavazza Biella e Mionetto Udine. Rimane ancora da perfezionare l'accordo con lo sponsor, ma è considerata «quasi certa» la riconferma del Casinò di Saint-Vincent.

Fervono, nel frattempo, i preparativi per l'importante appuntamento giovanile in calendario il 27 e il ottobre al bocciodromo di Gressan, con la disputa del campionato italiano della categoria allievi per le specialità del tiro di precisione e del tiro progressivo in navetta.

I responsabili del Carreau banca di credito cooperativo di Gressan hanno già definito gli orari delle gare: sabato 27 e nella mattinata del giorno successivo saranno disputate le qualificazioni. Le finali si giocheranno nel pomeriggio di domenica 28. Per la rassegna tricolore giovanile si sono già qualificati due giocatori valdostani: Luca Fongaro e Michel Petey.

Sigfrido Beneyton

Tennis tavolo, la vittoria di Sabrina

Una squadra con il body

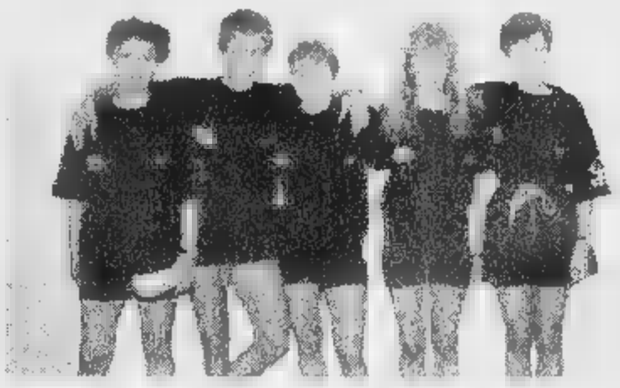

La squadra della TT Pink che gioca nel campionato di A/2 e il Gianfranco Nogara

AOSTA. Il Tennis Tavolo Pink Cervino Valle d'Aosta potrebbe essere la prima squadra italiana a giocare con il body. La formazione termale che domenica 27, per il secondo anno consecutivo parteciperà al campionato nazionale di A/2 (esordirà a Verzuolo di Cuneo) da quest'anno ha in squadra Sabrina Moretti, numero 10 del «ranking» italiano, marchigiana di Falombina Vecchia (Ancona) ma senigagliese di adozione, che proprio in questi giorni ha vinto la «battaglia» ingaggiata un anno fa contro la Federazione italiana tennis tavolo per poter giocare con il body.

Sia la Moretti sia Debora Lazzeri, trentina, altro nuovo acquisto della TT Pink, indosseranno il body domenica a Coccaglio (Brescia) nel torneo di qualificazione al «Top 12». Per il campionato, dice Gianfranco Nogara, direttore sportivo della TT Pink «vedremo, molto è legato alla possibilità di trovare uno sponsor per il body».

E' comunque molto probabile che nella TT Pink la «banda del body» arruoli anche la giovane Debora Balboni. Vincere la «battaglia del body» è stata per Sabrina Moretti grossa soddisfazione, avevo cominciato questa battaglia quasi per gioco e non credevo diventasse un braccio di ferro con la Federazione. Vincere è stato come spostare una montagna. Si è trattato di cancellare una tradizione, quella di giocare in calzoncini e maglietta, dura a morire. Ma il tennis tavolo deve modernizzarsi se vuole crescere».

E la «battaglia del body», per Sabrina Moretti è solo il primo atto. Adesso la giocatrice marchigiana della TT Pink ha nel mirino le righe bianche ai bordi del tavolo da ping pong. «Sono un vecchio retaggio delle discendenze del ping pong dal tennis, non servono a niente e sono anche fastidiose per il giocatore». Per la pongista marchigiana «il tennis tavolo per progredire deve diventare sport televisivo».

Sabrina pensa anche al campionato: «Con il Pink puntiamo a salire in A/1. Sarà dura perchè abbiamo avversari difficili come il Cagliari, il Verzuolo, l'Angera». [a. o.]

BASKET

Le squadre giovanili al lavoro pre-campionato, per conquistare almeno un titolo

Lions, l'obiettivo è interregionale

Sette formazioni al «via», a partire dal 26 ottobre

AOSTA. Sono già al lavoro le formazioni giovanili dei Lions d'Aoste, che parteciperanno ai campionati piemontesi di pallacanestro nelle diverse categorie. Dopo i buoni risultati ottenuti nella passata stagione, squadre del presidente Paolo Maccari puntano quest'anno a conquistare almeno un titolo interregionale.

Nel campionato juniores il Cogne Acciai Speciali ha cominciato da due settimane la preparazione atletica con Umberto Colombini. Alla guida tecnica è stato confermato Luigi Frosini, che si avvarrà dell'aiuto di Massimo Mimotti. Il campionato comincerà il 26 ottobre, con i gialloneri che giocheranno le sfide interne il lunedì alle 18.30. L'organico della squadra è formato in parte dalla compagine cadetti della passata stagione.

«Ci saranno anche Valerio Frosini, Andrea Di Francesco e Paolo Iuch nella rosa - dice il responsabile del settore giovanile, Gabriele Peloso -. Purtroppo faranno più parte della squadra i gemelli Paolo e Roberto Ocleppo, impegnati con gli studi universitari. Punti di forza dovrebbero essere il pivot Cesare Marques, l'ala Francois Peaquin e Alex Armand».

La formazione cadetti del Cogne Acciai Speciali nasce dalla «fusione» tra i gruppi allievi dello Scott Usa e del Cral Cogne. La preparazione pre-campionato è curata da Vilma Maccari, con Walter Tournoud responsabile tecnico e a Claudio Benzo e Gabriele Peloso. Il campionato comincerà il 2 novembre.

«La squadra è nata con l'intento di accorpare, in un'unica formazione, i migliori giocatori nati nel 1982 - spiega Peloso -. C'è abbondanza di ali e di guardie, con Tournoud che avrà l'opportunità di fare varie scelte. I giocatori più rappresentativi sono i due nazionali Jean Marie Chenal e Andrea Pompele. Sarà importante anche l'apporto di Simone Blanc, Simone Gallarato, Federico Martin e Antonio De Jesus. Nell'organico figurano tre giovani stranieri: Casu, De Jesus e Stawiski, che sono inseriti a meraviglia in squadra».

Al campionato ragazzi parteciperà i Censi Traslochi, formazione che non nasconde ambizioni. «Dovremo misurarci con squadre di ottima levatura come il Kolbe, il Borgomanero, la Ginnastica Torino e il Moncalieri - sottolinea Peloso -, però abbiamo le carte in regola per disputare un campionato di alto livello. Punteremo molto sulla forza fisica dei pivot Luca Ruffier e Alessandro Bruno, sulla velocità delle guardie Michele Bernardi e Mirco Zingale e sull'abilità dei play Leonardo Buffa e Stefano Censi. Ci aspettiamo poi dei progressi da parte di Corrado Lucchi e di Daniele Blanc».

Al via delle altre categorie ci saranno gli allievi del Cral Cogne e tre compagini propaganda: Stefano Testa Elettrafor, Saint-Christophe Agipgas Chez Drink e Uap Assicurazioni, tutte in grado (almeno sulla carta) di ben figurare nei rispettivi gironi dei campionati piemontesi. [s. b.]

Bambini una partita di basket Fra pochi giorni cominceranno i campionati giovanili I Lions d'Aoste puntano a vincere titoli interregionali

CINEMA CORSO
AOSTA
Da STEVEN SPIELBERG un film che vi porterà oltre la vostra immaginazione
IL MONDO PERDUTO
QUALCOSA È SOPRAVVISSUTO
ORARIO ALLA PAGINA SPETTACOLI

TUTTO PER IL
RISCALDAMENTO
RADIATORI
CALDAIE
GENERATORI DI CALORE
CONSULENZA TECNICA
GRUPPO DELTA
TE TERMOSANITAR EPOREDIESE
LESSOLO (Ivrea) - Via A. Cassale, 87 - Tel./Fax 0125 58296-58391-58852

VAGNINO E' PIU' VICINO
5 CENTRI SPECIALIZZATI
VAGNINO, organizzazione leader nella distribuzione di articoli per ufficio e cancelleria, apre un nuovo punto vendita in Torino.
Per estendere ancor più l'elevata capillarità del servizio che, da sempre, si esprime con l'ampio assortimento e l'affermata qualità dei prodotti proposti: dalle forniture per l'ufficio alle idee regalo, dalle novità per la casa agli accessori per la scuola, la grafica e il disegno. E, da oggi, presso tutti i suoi punti vendita, Vagnino offre oltre 40 articoli in offerta speciale.
Un'occasione unica per incontrare la qualità e scoprire la convenienza.
1 Torino Via Lagrange
2 Torino C.so Vittorio
3 Torino V. Passo Buole
4 Aosta C.so Battaglione
5 TORINO Via Genova, 261/A
PROMOZIONE SETTEMBRE/OTTOBRE '97 oltre 40 articoli in offerta speciale
invicta Zaino "Sequoia" 69.900 IVA compresa
Sui prodotti scolastici e tecnici al di fuori della promozione, per una spesa superiore a L. 100.000 IVA inclusa SCONTO del 15%
PUNTI VENDITA:
NUOVA APERTURA TORINO BENGASI: Via Genova, 261/A - Tel. (011) 682.10.90
TORINO CENTRO: Via Lagrange, 3 - Tel. (011) 561.22.33
TORINO FRANCIA: C.so Vittorio Emanuele, 212/B - Tel. (011) 771.41.21
TORINO MIRAFIORI: Via Passo Buole, 170/10 - Tel. (011) 619.06.15 - Fax 317.11.45
AOSTA: Corso Battaglione Aosta, 77 - Tel. (0165) 34.934
VAGNINO
FORNITURE PER UFFICIO:
TORINO - Via Passo Buole, 170/10
Fax (011) 619.06.18
NUMEROVERDE

GIORGIO ARMANI
CLASSICO

DAL 2 AL 7 FEBBRAIO '98

LA STAMPA TORNA A SCUOLA

con il progetto didattico che, a complemento della normale programmazione, da otto anni favorisce tra gli studenti delle scuole medie e tra quelli del biennio delle superiori la lettura del giornale, introducendolo in classe come vera disciplina.

LA STAMPA IN CLASSE è collegato ad analoghe iniziative avviate a livello internazionale sotto la sigla NIE (Newspaper in Education). Per gli studenti delle medie consiste nello svolgimento di esercizi per arrivare ad una lettura critica del giornale. Per gli studenti – del solo biennio – delle superiori, altri esercizi sono il mezzo per arrivare a scrivere vari tipi di articolo. L'insegnante che desidera aderire al progetto dovrà compilare con precisione il tagliando che sarà pubblicato qui verso fine ottobre. Tale tagliando dovrà esserci inviato unicamente **tra l'1 e il 20 novembre**, a scuola già avviata, in modo da avere chiari il numero degli alunni partecipanti, delle copie da acquistare, dell'indirizzo preciso e dettagliato dell'edicola dove avverrà l'acquisto. Entro fine dicembre invieremo all'insegnante gratuitamente a scuola, con la spiegazione dettagliata dell'iniziativa, il materiale per lo svolgimento degli **esercizi che prevedono la consultazione quotidiana di LA STAMPA dal 2 al 7 febbraio 1998.** Egli dovrà solo ricordare di fare acquistare le copie del giornale ai suoi studenti (una copia ciascuno o ogni due), ogni giorno, nei giorni sopra indicati.

OCCHIO AL TAGLIANDO DI ADESIONE!
a ottobre qui

Per informazioni: La Stampa in Classe - Tel. 011/568.16.97 - 568.33.51 Numero Verde **1678-02005**

FUORI TUTTO!

TROPPA ROBA IN MAGAZZINO...

Sono prossimi i grandi arrivi di merce gia' ordinati per il Natale . Dobbiamo far posto entro 15 giorni , quindi... FUORI TUTTO !!! Prezzi veramente incredibili ■ fino ad esaurimento scorte

LAVATRICI ■ LAVASTOVIGLIE

KORTING vasca inox lavaggio a pioggia	499.000	399.000
GRAN MARCA termostato e vasca inox	589.000	485.000
ARISTON termostato e 1/2 carico	649.000	495.000
ZOPPAS vasca inox con termostato	699.000	595.000
SAN GIORGIO vasca inox SELECTA	749.000	[illegible]
ZEROWATT SPAZIO ZERO 33 CM	799.000	[illegible]
CANDY carico dall'alto 40CM	829.000	[illegible]
IGNIS carico dall'alto 60x60	849.000	695.000
Lavastoviglie CANDY 12 coperti 60x60	749.000	599.000
Lavastoviglie ARISTON 12 coperti 60x60	789.000	650.000
lavastoviglie SAN GIORGIO Theorema super silenz	999.000	850.000
lavastoviglie MIELE originale Germany	1.749.000	1.495.000

FORNI MICROONDE E CUCINE

CANDY forno microonde 20 litri	249.000	169.000
DELONGHI forno micro. new design	269.000	199.000
MOULINEX forno micr. digitale	289.000	229.000
SAMSUNG forno micr. combinato grill	329.000	259.000
DELONGHI forno micr. combinato grill	379.000	285.000
MOULINEX forno micr. combinato grill	379.000	285.000
Cucina DELONGHI 4 fuochi forno gas	299.000	[illegible]
Cucina HIRUNDO sicurezza forno	339.000	[illegible]
Cucina DELONGHI con porta bombola	399.000	[illegible]
Cucina a legna DELONGHI 4/5 sfumato	849.000	670.000
Cucina a legna FOCO "Sogno" 4/5 colorata	1.199.000	950.000

CONGELATORI ■ FRIGORIFERI

KORTING congelatore verticale a cassetti	499.000	395.000
KORTING congelatore a pozzo T/140litri	449.000	375.000
IGNIS congelatore a pozzo T/220 litri	489.000	399.000
OCEAN congelatore a pozzo c/maniglione	489.000	435.000
WHIRLPOOL cong.a pozzo super isolato	699.000	585.000
OCEAN maxi a pozzo super isolato	869.000	735.000
IGNIS frigo tavolo 140 litri	319.000	250.000
ZOPPAS frigo monoporta 140 litri	349.000	285.000
CANDY frigo 2 porte T/250 litri	529.000	425.000
IGNIS frigo doppia porta arrotondato	569.000	450.000
Maxi frigo nofrost DAEWOO 390 litri	1.169.000	950.000
AEG frigo combinato T/320 litri	1.099.000	895.000
IGNIS maxi combinato 2 motori T/370 l.	1.099.000	895.000
OCEAN super combin. 2 motori 180cm	1.149.000	[illegible]

PULIZIA CASA

Scopa elettrica HOOVER	[illegible]	[illegible]
Scopa elettr.Colomb.700w Selecta Delonghi	179.000	[illegible]
Lucidatrice professionale 4 spazzole	199.000	150.000
Vaporetto professionale POLTI PRO 3000	639.000	550.000
Bidone aspirapolvere DELONGHI 1000W	[illegible]	109.000
Aspirapolvere super compatto 1100w	169.000	[illegible]
Aspir.ROWENTA "Ambia" 1300w elettronico	319.000	[illegible]
Aspirapolv. MOULINEX 1250W microfiltro	[illegible]	199.000
Aspirapolvere MIELE 1500W compatto	469.000	399.000
Aspirap. DAEWOO 1100W super compatto	129.000	109.000
Aspirapolvere DELONGHI 1200w 4 filtri	239.000	185.000
Aspirapolvere ALFATEC 1350W elettronico	239.000	[illegible]

PICCOLI ELETTRODOMESTICI

Tritatutto GIRMI "tuttofare"	59.900	49.000
Baby chef MOULINEX tritatutto	74.900	65.000
Tostapane GIRMI pareti fredde	28.900	[illegible]
Tostiera doppio toast SIMAC	64.900	55.000
Robot MOULINEX "Master Chef"	109.000	89.000
Passapomodoro FISELDEM Solamio+acc.	134.900	109.000
Macina caffe' MOULINEX elettrica	29.900	25.000
Macchina caffe' ROWENTA Espresso	249.000	179.000
Frullat. immersione "Mediterraneo" GIRMI	35.900	25.000
Friggitrice DELONGHI rotante	189.000	159.000
Fornetto DELONGHI 91 lux white	219.000	185.000
Gratugia elettrica Girmi New	59.900	49.000
Frullatore con bicchiere GIRMI	49.900	38.000
Ferro vapore ROWENTA TRIO	49.900	35.000
Ferro caldaia professional STIRELLA	249.000	185.000
Epilatore Silkepil BRAUN ricaricabile 2 veloc.	159.000	129.000
Phon TEFAL 1200W Air Style	[illegible]	[illegible]

MACCHINE PER CUCIRE

SINGER portatile elettrica TINY	109.000	85.000
SINGER ZIG ZAG base piana	439.000	[illegible]
SINGER compatto braccio libero 5 punti	439.000	[illegible]
SINGER braccio libero con valigia	599.000	[illegible]
SINGER automatica 5 punti con valigia	649.000	[illegible]
SINGER super automatica 12 punti c/valigia	799.000	695.000

SISTEMI ANTIFURTO

GT ALLARM allarme casa 1sirena	429.000	[illegible]
GT ALLARM allarme casa 2sirene	639.000	[illegible]

TV COLOR

DAEWOO 14" con telecomando ,scart	339.000	269.000
PHILIPS 14" con telecomando ,scart	369.000	299.000
SHARP 14" con telecomando ,scart	[illegible]	299.000
PHILIPS 15" on screen display	[illegible]	350.000
GRUNDIG 17" schermo piatto ,televideo	[illegible]	550.000
DAEWOO 20" telecomando ,scart	[illegible]	399.000
DAEWOO 20" stereo e televideo	599.000	450.000
PHILIPS 21" on screen display	599.000	490.000
NORDMENDE 25" con televideo	849.000	750.000
PHILIPS 25" stereo e televideo	999.000	850.000
PANASONIC 29"100 hz,stereo ,mod.TOP	2.349.000	1.999.000
SONY comby TVcolor + videoregistr. incorp.	999.000	850.000

VIDEOREGISTRATORI ■ VIDEOCAMERE

PORTLAND videoregistr.caricam. centrale	369.000	299.000
AIWA videoregistratore caricamento centrale	479.000	350.000
DAEWOO videoregistratore 4 test.long poly	499.000	399.000
GRUNDIG videoregistratore 2 test.show view	499.000	[illegible]
TELEFUNKEN videoregistr.caricam. centrale	[illegible]	350.000
SAMSUNG videoregistratore doppia scart	[illegible]	[illegible]
PANASONIC videoregistr.6 test. stereo hifi	[illegible]	750.000
SANYO videoregistratore 4 test.show view	649.000	499.000
Videocamera SANYO 8MM automatica	899.000	690.000
Videocam.SAMSUNG 8MM mirino colori	999.000	799.000
Videocamera PANASONIC VHSC 0.5 lux	999.000	[illegible]
Videocamera CANON 8MM modello TOP	[illegible]	[illegible]

HIFI - AUDIO - AUTORADIO

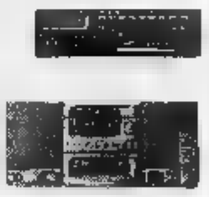

Autoradio digitale frontalino integrale	189.000	150.000
Autoradio PIONEER 4X22W "Ambra"	269.000	220.000
Autoradio AIWA 4X40W RDS	279.000	[illegible]
Walkman PANASONIC con cuffie stereo	35.900	29.900
Walkman con radio AIWA con cuffie ster	57.900	45.000
CD portatile PANASONIC con cuffie stereo	189.000	149.000
Radio registratore con CD DAEWOO stereo	[illegible]	130.000
Radioregistrat.con CD AIWA doppia cassetta	319.000	250.000
Impianto stereo completo IRRADIO con telec.	[illegible]	250.000
Impianto stereo completo AIWA multi CD	499.000	395.000
Impianto stereo completo PIONEER f. logic	579.000	499.000

COMPUTERS STAMPANTI ■ OFFICE

CANON macchina da scrivere elettronica	219.000	189.000
SHARP fotocopiatrice completa	919.000	839.000
SHARP fotocopiatrice automatica	1.079.000	999.000
Stampante LEXMARK LM1020 tricromia 300x600 dpi	299.000	269.000
Stampante CANON BJC240 tricromia 360x360 dpi	319.000	269.000
Stamp. portatile desk jet 340 quadricr. batterie e alimenti.	549.000	489.000
CANON scanner modello 300	629.000	559.000
Cyber Boy occhiali tridimensionali	299.000	275.000
COMPAQ pent.166 16/2.1GB HD monitor14" CD8x	3.290.000	2.850.000
COMPAQ pent.150 16/2.1GB HD monitor15" CD8x	2899.000	2.590.000
IBM pent..166MMX 16/2 GB HD monitor15" CD16x	3.990.000	3.690.000

CELLULARI - CORDLESS - FAX - SEGRETARIE

TIM cellulare GIOTTO completo	399.000	[illegible]
TIM cellulare GALILEO	[illegible]	[illegible]
MOTOROLA cellulare D470 GSM completo	[illegible]9.000	[illegible]
MITSUBISHI cellulare GSM mod.TOP MT20	[illegible]9.000	599.000
NOKIA cellulare GSM mod.2110 completo	739.000	685.000
MOTOROLA cellulare mod.8700 GSM	799.000	699.000
Telefono senza fili SIP NICE	309.000	275.000
Telefono senza fili SIP FORM 2000	349.000	295.000
Segreteria telefonica SIP	99.000	79.000
Segreteria telefonica SIP DIMMI	119.000	95.000
Fax SIP PERSONAL	529.000	435.000
Fax SIP modello FAXTOTUM	699.000	599.000

ATTIVAZIONE CELLULARI IMMEDIATA IN SEDE, FINO A 16 CONTRATTI A SCELTA

GRUPPO **UNI-EURO**

(BI)BIELLA GAGLIANICO
strada Trossi tel.015/2544255

(AO)AOSTA SAINT CHRISTOPHE
loc.GranChemin,114 tel.0165/235415

(CN)CUNEO Fissore
c. Nizza16 tel.0171/692339

(CN)ALBACottino
via Cavour10 tel.0173/440168

(CN)SALUZZO
via Resistenza12 tel.0175/47411

(CN)MONDOVI'
P.za Monteregale,2 tel.0174/47293

(CN)CASTAGNITO
Alba,23 int.SB tel.0173/211336

(CN)CORTEMILIA
p.za Savona,10 tel.0173/81146

(CN)CARAGLIO
EXPOCASA
Statale, 22 tel.0171/618571

(AT)CANELLI
P.za C.Gancia,1 t.0141/822215

(AT)ASTI
ELETTROCENTER
P.za Alfieri,18 tel.0141/599566

(AL)ACQUITERME
loc.Cassaragna,46 tel.0144/356910

(SV)ANDORA
via S.Caterina,9tel.0182/684747

(GE)CHIAVARI
via Tripoli,121tel.0185/324909

(IM)IMPERIA
via Garessio,34tel.0183/299356

CENTRO TIM Telecom Italia Mobile

POSSIBILITA' DI PAGAMENTI [illegible]

PRIMA RATA A GENNAIO '98 !

FINANZIAMENTI 80 AL 27,7% SALVO ESAUR. ERRORI

QUESTI E ALTRI 1.000 PRODOTTI A PREZZI INCREDIBILI

FUORI TUTTO!

TROPPA ROBA IN MAGAZZINO...

Sono prossimi i grandi arrivi di merce gia' ordinati per il Natale . Dobbiamo far posto entro 15 giorni , quindi... FUORI TUTTO !!! Prezzi veramente incredibili e fino ad esaurimento scorte

LAVATRICI E LAVASTOVIGLIE

KORTING vasca inox lavaggio a pioggia	499.000	
GRAN MARCA termostato e vasca	589.000	
ARISTON termostato e 1/2 carico	649.000	
ZOPPAS con termostato	699.000	595.000
SAN GIORGIO vasca inox SELECTA	749.000	
ZEROWATT SPAZIO ZERO 33 CM	799.000	
CANDY carica dall'alto 40CM	820.000	
IGNIS carico dall'alto 60x60	869.000	695.000
Lavastoviglie CANDY 12 coperti 60x60	749.000	599.000
Lavastoviglie ARISTON 12 coperti 60x60	789.000	650.000
lavastoviglie SAN GIORGIO Theorema super silenz	999.000	850.000
lavastoviglie MIELE originale Germany	1.749.000	1.495.000

FORNI MICROONDE E CUCINE

CANDY forno microonde 20 litri	249.000	
DELONGHI forno micro. new design	269.000	199.000
MOULINEX forno micr. digitale	289.000	229.000
SAMSUNG forno micr. combinato grill	329.000	259.000
DELONGHI forno micr. combinato grill	379.000	285.000
MOULINEX forno micr. combinato grill	379.000	285.000
Cucina DELONGHI 4 fuochi forno gas	299.000	235.000
Cucina HIRUNDO sicurezza forno	339.000	
Cucina DELONGHI con porta bombola	399.000	320.000
Cucina a legna DELONGHI 4/5 stufata	849.000	670.000
Cucina a legna FOCO "Sogno" 4/5 colorata	1.199.000	950.

CONGELATORI E FRIGORIFERI

KORTING congelatore verticale a cassetti	499.000	
KORTING congelatore a pozzo T/140litri	449.000	
IGNIS congelatore a pozzo T/220 litri	489.000	399.000
OCEAN congelatore a pozzo c/maniglione	489.000	435.000
WHIRLPOOL cong.a pozzo super isolato	699.000	585.000
OCEAN maxi a pozzo super isolato	869.000	735.000
IGNIS frigo tavolo 140 litri	319.000	250.000
ZOPPAS frigo monoporta 140 litri	349.000	285.000
CANDY frigo 2 porte T/250 litri	529.000	425.000
IGNIS frigo doppia porta arrotondato	569.000	450.000
Maxi frigo no frost DAEWOO 390 litri	1.169.000	950.000
AEG frigo combinato T/320 litri	1.099.000	895.000
IGNIS maxi combinato 2 motori T/370 lit.	1.099.000	895.000
OCEAN super combin. 2 motori 180cm	1.149.000	935.000

PULIZIA CASA

Scopa elettrica HOOVER	129.000	109.000
Scopa elettr.Colonb. 700w Selecta Delonghi	179.000	159.000
Lucidatrice professionale 4 spazzole	199.000	150.000
Vaporetto professionale POLTI PRO 3000	639.000	550.000
Bidone aspirapolvere DELONGHI 1000W	129.000	109.000
Aspirapolvere super compatto 1100w	169.000	125.000
Aspir ROWENTA "Ambio 1300w elettronico	319.000	259.000
Aspirapolv. MOULINEX 1250W no sacchetto	249.000	199.000
Aspirapolvere MIELE 1500W compatto	469.000	399.000
Aspirap. DAEWOO 1100W super compatto	129.000	109.000
Aspirapolvere DELONGHI 1200 w 4 filtri	239.000	185.000
Aspirapolvere ALFATEC 1350W elettronico		

PICCOLI ELETTRODOMESTICI

Tritatutto GIRMI "tuttofare"	59.900	49.000
Baby chef MOULINEX tritatutto	74.900	65.000
Tostapane GIRMI pareti freddo	28.900	23.000
Tostiera doppio toast SIMAC	64.900	55.000
Robot MOULINEX "Master Chef"	109.000	
Passaverdura FISELDEM Solerno 1 acc.	134.900	
Macina caffe' MOULINEX elettrico	29.900	
Macchina caffe' ROWENTA Espresso	249.000	179.000
Frullat. immersione "Mediterraneo" GIRMI	38.900	28.000
Frigobox DELONGHI rotante	189.000	159.000
Fornello DELONGHI 91 lux white	219.000	185.000
Grattugia elettrica GIRMI New	59.900	49.000
Frullatore con bicchiere GIRMI	49.900	38.000
Ferro vapore ROWENTA TRIO	49.900	35.000
Ferro caldaia professional STIRELLA	249.000	185.000
Epilatore Silkepil BRAUN ricaricabile 2 veloc.	159.000	129.000
Phon TEFAL 1200W Air Style	29.900	19.000

MACCHINE PER CUCIRE

SINGER portatile elettrica TINY	109.000	85.000
SINGER ZIG ZAG base piana	439.000	340.000
SINGER compatta braccio libero 5 punti	439.000	370.000
SINGER braccio libero con valigia	599.000	450.000
SINGER automatica 5 punti con valigia	699.000	540.000
SINGER super automatica 12 punti c/valigia	799.000	

SISTEMI ANTIFURTO

GT ALLARM allarme casa 1 sirena	429.000	
GT ALLARM allarme 2sirene	639.000	

TV COLOR

DAEWOO 14" con telecomando ,scart	339.000	269.000
PHILIPS 14" con telecomando ,scart	369.000	299.000
SHARP 14" con telecomando ,scart	369.000	299.000
PHILIPS 15" on screen display	479.000	350.000
GRUNDIG 17" schermo piatto ,televideo	679.000	550.000
DAEWOO 20" telecomando ,scart	489.000	399.000
DAEWOO 20" e televideo	599.000	450.000
PHILIPS 21" screen display	599.000	490.000
NORDMENDE 25" con televideo	849.000	
PHILIPS 25" stereo e televideo	999.000	
PANASONIC 29"100 hz,stereo ,mod.TOP	2.349.000	1.9
SONY comby TVcolor + videoregistr. incorp.	999.000	850.000

VIDEOREGISTRATORI E VIDEOCAMERE

PORTLAND videoregistr.caricam. centrale		
AIWA videoregistratore caricamento centrale	479.000	350.000
DAEWOO videoregistratore 4 test.long poly	499.000	399.000
GRUNDIG videoregistratore 2 test.show view	499.000	395.000
TELEFUNKEN videoregistr.caricam. centrale	439.000	350.000
SAMSUNG videoregistratore doppia scart	429.000	345.000
PANASONIC videoregistr.6 test. stereo hifi	849.000	750.000
SANYO videoregistratore 4 test.show view	649.000	499.000
Videocamera SANYO 8MM automatica	899.000	690.000
Videocam.SAMSUNG 8MM mirino colori	999.000	799.000
Videocamera PANASONIC VHSC 0.5 lux	999.000	795.000
Videocamera CANON 8MM modello TOP	1.699.000	1.599.000

HIFI - AUDIO - AUTORADIO

Autoradio digitale frontalino integrale	189.000	150.000
Autoradio PIONEER 4X22W "Ambra"	269.000	220.000
Autoradio AIWA 4X40W RDS	279.000	230.000
Walkman PANASONIC con cuffie stereo	35.900	29.900
Walkman con radio AIWA cuffie stereo	57.900	45.000
CD portatile PANASONIC con cuffie stereo	189.000	149.000
Radio registratore con CD DAEWOO stereo	159.000	130.000
Radioregistrat.con CD AIWA doppia cassetta	319.000	250.000
Impianto stereo completo IRRADIO con telec.	329.000	250.000
Impianto stereo completo AIWA multi CD	499.000	395.000
Impianto stereo completo PIONEER f. logic	579.000	

COMPUTERS STAMPANTI E OFFICE

CANON macchina da scrivere elettronica	219.000	189.000
SHARP fotocopiatrice completa	919.000	839.000
SHARP fotocopiatrice automatica	1.079.000	999.000
Stampante LEXMARK LM1020 tricromia 300x600 dpi	299.000	
Stampante CANON BJC240 tricromia 360x360 dpi	319.000	
Stamp. portatile desk jet 340 quadricr. batteria e aliment.		
CANON modello	629.000	
Cyber Boy occhiali tridimensional	299.000	275.000
COMPAQ pent.166 16/2. 1GB HD monitor14" CD8x	3.290.000	2.850.000
COMPAQ pent.150 16/2. 1GB HD monitor15" CD8x	2899.000	2.590.000
IBM pent..166MMX 16/2 GB HD monitor15" CD16x	3.990.000	3.690.000

CELLULARI - CORDLESS - FAX - SEGRETERIE

TIM cellulare GIOTTO completo	399.000	357.000
TIM cellulare GALILEO	655.000	549.000
MOTOROLA cellulare D470 GSM completo	569.000	499.000
MITSUBISHI cellulare GSM mod.TOP MT20	659.000	599.000
NOKIA cellulare GSM mod.2110 completo	739.000	685.000
MOTOROLA cellulare mod.8700 GSM	799.000	699.000
Telefono senza fili SIP NICE	309.000	275.000
Telefono fili SIP FORM 2000	349.000	295.000
Segreteria telefonica SIP	99.000	79.000
Segreteria telefonica SIP DIMMI	119.000	95.000
Fax PERSONAL	529.000	435.000
Fax modello FAXTOTUM	699.000	599.000

ATTIVAZIONE CELLULARI IMMEDIATA IN SEDE, FINO A 16 CONTRATTI A SCELTA

VALIDA DAL 27/09 SALVO ESAUR. SCORTE , ERRORI ED OMISSIONI COM.EFF.LEGGE

GRUPPO **UNI-EURO**

(BI)BIELLA GAGLIANICO
strada Trossi tel.015/2544255

(AO)AOSTA SAINT CHRISTOPHE
loc.GranChemin,114 tel.0165/235415

(CN)CUNEO Fissore
c. Nizza16 tel.0171/692339

(CN)ALBACottino
via Cavour10 tel.0173/440168

(CN)SALUZZO
via Resistenza12 tel.0175/47411

(CN)MONDOVI'
P.zo Monteregale,2 tel.0174/47293

(CN)CASTAGNITO
via Alba,23 int.5B tel.0173/211336

(CN)CORTEMILIA
p.za Savona,10 tel.0173/81146

(CN)CARAGLIO
EXPOCASA
Statale, 22 tel.0171/618571

(AT)CANELLI
P.za C.Gancia,1 t.0141/822215

(AT)ASTI
ELETTROCENTER
P.za Alfieri,18 tel.0141/599566

(AL)ACQUITERME
loc.Cassarogna,46 tel.0144/356910

(SV)ANDORA
via S.Caterina,9tel.0182/684747

(GE)CHIAVARI
via Tripoli,12tel.0185/324909

(IM)IMPERIA
via Garessio,34tel.0183/299356

CENTRO TIM Telecom Italia Mobile

POSSIBILITA' DI PAGAMENTI RATEALI CON

PRIMA RATA A GENNAIO '98 !

QUESTI E ALTRI 1.000 PRODOTTI A PREZZI INCREDIBILI

Per la pubblicità su
LA STAMPA
PK
publikompass
Elg. PAOLO BELLÈ
Agente Publikompass spa
Asti Via Antica Zecca 3
Tel. (0141) 592.222

LA STAMPA

ASTI
E PROVINCIA

Per la pubblicità su
LA STAMPA
PK
publikompass
20123 MILANO
Via G. Carducci
Tel. (02) 884.701
10126 TORINO
Corso Massimo d'Azeglio 60
Tel. (011) 666.52.11

Ancora attacchi al Piano della viabilità. Il sindaco: «Ad ottobre nuovo confronto»

Traffico, la tensione sta crescendo

I comitati: «Siamo pronti a manifestare»

ASTI. Dopo l'incontro di martedì sera con i capigruppo consiliari, giudicato infruttuoso dai comitati, prosegue la «crociata» contro il Piano urbano del traffico.

Anche politici e amministratori hanno «fiutato l'affare»: il malcontento può diventare un efficace propellente in chiave elettorale. L'europarlamentare Luigi Florio (F. Italia) invita l'amministrazione a disfarsi «di questo infausto Piano del traffico»; Ferrante Marengo e Fabrizio Imerito colleghi di schieramento, seppure ai piani più bassi delle gerarchie del po- (consigliere comunale e presidente di circoscrizione), sottolineano le «scelte errate dell'Amministrazione, pagate a caro prezzo»: il riferimento è «ai 150 milioni circa» liquidati all'architetto torinese Scarzella per l'elaborazione del progetto sulla viabilità.

Ma il più significativo è l'ultimo dei fax giunti ieri pomeriggio alle redazioni dei giornali: sancisce che il dialogo tra comitati e giunta Bianchino ha ormai imboccato la via del non ritorno, con conseguenze imprevedibili. Anna Oliva, Gianni Giaccone, Francesco Li Causi, Luigi Poggi, Emiliano Serra, a nome di altrettanti comitati spontanei cittadini, firmano un documento che così si conclude: «La riunione di martedì non ha dato esiti positivi e considerata la dichiarata indisponibilità da parte del gruppo di maggioranza che amministra la città, i comitati si trovano costretti a ricercare altri consensi e a manifestare il loro dissenso in tutte le sedi che riterranno opportune». Il pensiero corre immediatamente a questi giorni di festa, alla corsa degli scudieri e al Palio. Ci saranno effettivamente blocchi da parte dei comitati? Oppure si tratta di minacce per tenere alta l'attenzione sul problema traffico?

Gianni Giaccone, prima della diffusione della nota dei comitati, aveva tenuto a precisare al cronista «che non avendo ottenuto le risposte che chiedevamo, tutte le manifestazioni del Settembre sono a rischio. Io non escludo a priori - ha aggiunto - quello che Li Causi, a nome dei gruppi, ha proposto martedì» (il blocco del Palio ndr). Il sindaco Bianchino ha ribadito «che non possono venir meno gli obiettivi che il Piano si prefigge: fluidificare la circolazione nel centro, ridurre l'inquinamento, garantire la rotazione nei parcheggi centrali per evitare il monopolio di pochi fortunati»; ed ha assicurato un nuovo confronto con i comitati per la fine di ottobre, quando «chiuderanno i grandi cantieri che hanno falsato la realtà conseguente all'introduzione delle modifiche al traffico».

Ma Marengo insiste: «Sono i cittadini a fare le spese del Piano: sotto il profilo economico (lavori eseguiti più volte, vedi Largo Martiri) e del disagio: il Piano ha portato solo caos». E Florio: «L'ulteriore riduzione del numero dei parcheggi, le continue modifiche a sensi di marcia e zone più o meno pedonali, si sono rivelate rimedi peggiori dei mali da curare».

Franco Cavagnino

Lunga coda di in via Bocca in attesa di immettersi in corso Alfieri

Nomina provvisoria

Nuovo comandante dei pompieri

ASTI. Novità al vertice del comando provinciale dei vigili del fuoco. Nuovo responsabile è l'ingegnere Ilario Mammone, 44 anni, romano di nascita pisano d'adozione.

Mammone giunge ad Asti dopo essere stato funzionario per undici anni al comando vigili di Como, vicecomandante per un pò d'anni a Pisa.

L'incarico a Mammone è però definitivo: si attende la nomina del comandante tra alcuni mesi, al termine di un corso di qualificazione e un concorso ministeriale, al quale però Mammone non è iscritto. «Potrei essere più ad Asti già nei primi mesi del prossimo anno - indica Mammone - Ma potrebbe essere il contrario: gli aspiranti dirigenti che frequentano il in numero minore rispeto ai posti vacanti. Non è detto che uno dei nuovi comandanti sia destinato ad Asti».

Il nuovo dirigente succede a Ugo Riccobono, comandante dei vigili di Alessandria e supplente ad Asti. **[r. s.]**

Un servizio di informazioni promosso dagli albergatori

Da oggi al casello Asti-Est una roulotte dà il benvenuto

ASTI. «Scusi, c'è posto?». D'ora in poi l'informazione sulla disponibilità alberghiera o nei maggiori ristoranti dell'Astigiano «viaggerà» in roulotte.

L'idea è venuta al Consorzio operatori turistici «Asti e Monferrato» fondato da diciannove tra albergatori, ristoratori enoteche: un'iniziativa che supera finalmente i ritardi passato, migliorando l'accoglienza turistica, ma anche di coloro che arrivano in città per lavoro.

A tutti saranno distribuiti, oltre pieghevoli dei vari punti associati, pieghevoli sulle manifestazioni dell'Astigiano e su iniziative specifiche di Pro loco e altri gruppi spontanei. Un occhio di riguardo sarà riservato anche all'Albese, di cui sarà diffuso materiale informativo. «Oggi il legame tra l'Astigiano e questo pezzo di provincia cuneese è sempre più stretto, complice anche la volontà di organizzare iniziative comuni e superare le contrapposizioni del passato» indica Mario Ribero, tra i fondatori del Consorzio e titolare dei due hotel cittadini «Salera» e «Lis».

Mario Ribero titolare degli hotel «Salera» e «Lys», è tra i fondatori Consorzio operatori turistici «Asti e Monferrato»

La roulotte è stata collocata sul piazzale esterno del casello autostradale Asti Est e inizierà a funzionare stasera alle 18, quando si svolgerà la presentazione ufficiale alle autorità.

Il sarà un battesimo di fuoco: domani e domenica sarà a disposizione per orientare i turisti che raggiungeranno città in occasione del Palio. Il computer collegato con i 19 punti associati darà informazioni sui posti letto disponibili (con relativo prezzo), la possibilità di sedersi a tavola in numerosi ristoranti, l'orario di apertura dell'enoteca «La Cantina» di via Pallio (l'unica che finora ha aderito al Consorzio), ma anche sullo svolgimento di corsa, sfilata, cene propiziatrici.

Uno sforzo che, archiviata la «bolgia» del pre-Palio, proseguirà toni più tranquilli nel resto dell'anno. «Vogliamo assicurare un servizio continuo, superando problemi organizzativi non indifferenti» sottolinea Ribero.

Costata 4 milioni, la roulotte è abbellita, sulla fiancata che guarderà verso il piazzale di Asti Est, da pannelli con il logo di una città medioevale: sulle due torri gli stemmi di Regione, Provincia, Comune e l'inconfondibile «i» del servizio di informazione turistica.

Domani computer funzionerà dalle 9 alle 12 e dalle 15 alle 19; domenica 9-12. Nel resto dell'anno: mercoledì-giovedì 13-19; venerdì-sabato: 10-12/13-19; domenica 10-12. Lunedì e martedì chiuso. **[l. n.]**

CI SONO ANCH'IO?

E' in edicola il libro del

E' in vendita in tutte le edicole dell'Astigiano il libro de «La Stampa» sui 30 anni del Palio (costo 10 mila, giornale e adesivi dei rioni compresi). Molti lettori si sono già riconosciuti foto pubblicate sul volume: riceveranno in omaggio la riproduzione della foto presentandosi, con il volume, alla redazione astigiana di via De Gasperi

PRIMO PIANO

Costigliole

Folla e commozione ai funerali di Guido

Ieri a Costigliole si sono svolti i funerali del ristoratore Guido Alciati. I giovani cuochi della scuola internazionale Ieif gli hanno reso omaggio in divisa.

PAGINA 41

Asti

«Quell'autoblindo l'ho comprato»

Francesco «Chicchi» Guglielminetti, ex campione di motociclismo, si è visto sequestrare un autoblindo del tipo usato nella guerra del Golfo. Ma lui l'ha comprato negli Stati Uniti.

PAGINA 40

Canelli

Una «super docg» per il moscato?

Sta per finire la vendemmia del moscato: c'è chi propone una «super docg», con la dicitura «Canelli» sull'etichetta.

PAGINA 43

Asti

«Torneo del Palio» l'Alpitour trionfa

Nel «Torneo del Palio» di pallavolo l'Alpitour Cuneo ha battuto lo Kusifon Atene.

PAGINA 47

pivato mobili
ALTO ARREDAMENTO
ASTI
Corso Alessandria, 546
A m 200 dal Casello Asti Est
Tel. 0141/27.22.37-27.22.38
Fax 0141/27.48.45

OGGI
perché accontentarsi
delle imitazioni?

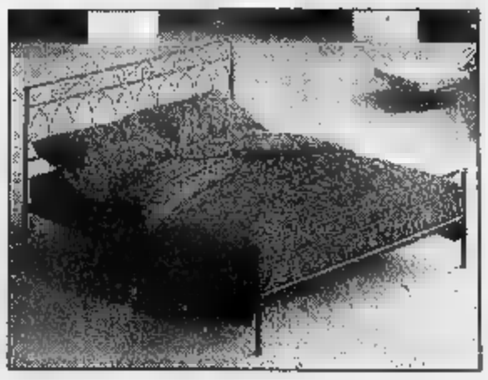

Letto
flou
Lire 2.300.000

BELLI!
Non cari!

Centro Cucine
Dada
Boffi cucine
Arc linea

In esclusiva
Poltrona Frau

Artemide
flou
GIORGETTI
zanotta
INTERFLEX
Molteni&C
B&B ITALIA
Tisettanta

PALIO -2

Oggi (dalle 13,30) il via alle prove. Cavalli: ultime novità

Al canapo le prime sfide

Puniti i fantini con casacca irregolare

ASTI. E' il giorno delle prove: dalle 13,30 i fantini scenderanno sulla pista di piazza Alfieri (il calendario è pubblicato a fianco). Dovranno presentarsi indossando la casacca con i colori del rione o del Comune per il quale gareggiano secondo quanto prescrive l'articolo 23 del regolamento. In caso contrario verranno squalificati.

Il presidente della commissione tecnica Franco Martinetto non si stanca di ripetere ai rettori l'importanza di spiegare bene ai fantini le novità del regolamento. «Regolamento duro - spiega Martinetto - è chiaro: due più due fa quattro e basta». Quest'anno ci sarà anche un'altra novità alla partenza, oltre all'esordiente mossiere Giancarlo Matteucci: è stato ridotto di 2 metri lo spazio tra canapo e controcanapo.

Le prove proseguiranno anche domani mattina per quei rioni che si prenoteranno; sinora San Martino, Baldichieri e 3T, hanno già deciso di replicare l'allenamento.

Apre le prove di oggi il vincitore dello scorso anno per il Don Bosco, Maurizio Farnetani «Bucefalo». Porta ad Asti due cavalli: «Mazada» e «Agrario» (opterà probabilmente per il secondo). Chiuderà alle 19 Claudio Bandini (per Castell'Alfero, ancora incerto tra il cavallo «Pierino» ed altro). Tutti i fantini avranno 15 minuti di tempo ciascuno per saggiare il tufo e provare il canapo. Ci saranno il Pes (su Blue Baker di Valerio Sabatini), Cossu che ha a disposizione High Ranking e Mel Gainor, il coraggioso Andrea Povero (pare con Matta per Amore per i colori di Baldichieri), gli esordienti Ortu (Santa Caterina) e Cesare Cantone (San Pietro, Cinerina); anche Sergio Seoni, il pisano ingaggiato da Canelli (cavallo della scuderia Gambino) e il primo Palio di Asti, così come Manolo Deiana, scelto da San Martino che disporrà «Jamond the Best» vincitore e Fucecchio.

Ballesteros sarà in pista con il rosa e azzurro di Santa Maria Nuova (cavallo Nebbiuno, così pare) e la Torretta con Bruschelli (prova «Amalin», ma è detto che domenica sia questo il cavallo). «Noble North» (con «Folaga Grande» come «riserva») sarà portato per la Cattedrale da Stefano Bernardini e «Ortica Bianca» sarà montato da Boris Pinna a cui il 3T ha dato fiducia: seccamente smentite le voci di contrasti tra chi, il rettore Rasero, avrebbe voluto «Bucefalo» (suo grande amico) e coloro che invece erano pronti a scommettere Pinna. La decisione di presentarsi col «Pinturicchio» (il nomignolo battaglia di Boris), dicono i tanarini, è stata saggia me.

Coghe avrà probabilmente «Golden Lucky» (l'alternativa è Giusy) e Lo Manto gareggerà per Moncalvo con «Moncalvina» (cavallo del rettore Guarino). Montechiaro (fantino Alessandro Chiti): cavallo non è «Pauna Bianca», ma soggetto di cui non è per noto il . Viatosto ha «Weara» (fantino Maurizio De Petris da Domodossola), mentre Massimo Donatini (quest'anno a San Lazzaro) potrebbe presentarsi con «D'Amore e ombra» in arrivo dagli ippodromi romani.

[f. c.]

COSI' AL CANAPO OGGI

ORE 13,30:	DON BOSCO	(Fantino MAURIZIO FARNETANI)
13,45:	MONTECHIARO	(ALESSANDRO CHITI)
14:	3T	(BORIS PINNA)
14,15:	NIZZA	(STEFANO CHIAPELLO)
14,30:	S. MARIA NUOVA	(MARTIN BALLESTEROS)
14,45:	SAN PIETRO	(CESARE CANTONE)
15:	VIATOSTO	(MAURIZIO DE PETRIS)
15,30:	SAN SECONDO	(MASSIMO COGHE)
15,45:	O	(SALVATORE LO MANTO)
16:	SAN PAOLO	(BEPPINO PES)
16,15:	CANELLI	(SERGIO SEONI)
16,30:	CATTEDRALE	(STEFANO BERNARDINI)
16,45:	SAN SILVESTRO	(SEBASTIANO DELEDDA?)
17:	SANTA CATERINA	(GIUSEPPE ORTU)
17,30:	SAN MARTINO	(MANOLO DEIANA)
17,45:	SAN MARZANOTTO	(TONINO COSSU)
18:	SAN DAMIANO	(TIZIANO RAFFERO)
18,15:	BALDICHIERI	(ANDREA POVERO)
18,30:	TORRETTA	(LUIGI BRUSCHELLI)
18,45:	S. LAZZARO	(MASSIMO DONATINI)
19:	CASTELL'ALFERO	(CLAUDIO BANDINI)

Un'immagine scolpita nella storia del Rione Don Bosco. Maurizio Farnetani si appresta a vincere l'edizione 1996 del Palio. Oggi proverà sempre per i colori giallo del «salesiani»

ASPETTANDO IL 21 SETTEMBRE

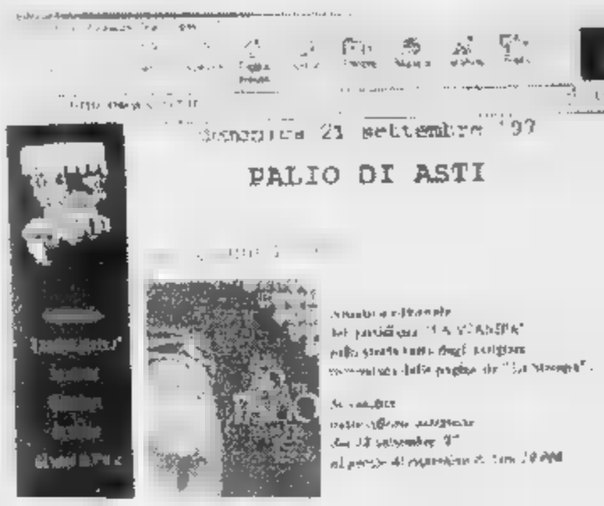

Il volume sui 30 anni di storia del Palio realizzato da «La Stampa», in vendita da ieri in edicola a prezzo di 10 mila lire (giornale e adesivi dei compresi), è anche su Internet nelle pagine dedicate al Palio (vedi foto). L'iniziativa si deve alla «Diffusione Immagine» di Asti che pubblicizza in diretta il Settembre astigiano (Cerca, Douja, Sagre, Palio). Il sito è: http://www.axt.it

● **Il mercatino.** A partire dalle 15 oggi si apre in piazza San Secondo il mercatino del Palio. Resterà aperto sino a sabato notte. Domenica i rioni potranno sistemare le bancarelle sotto i portici (lato farmacia Baroncini). In vendita oggetti artigianali e ricordini.

■ **Cena rossoverde.** La Pro loco di Monale (il paese da cui proviene il fantino dei rossoverdi Cesare Cantone) cucinerà stasera la cena propiziatoria del rione San Pietro (stasera, ore 20,30, piazzetta della chiesa). Non occorre la prenotazione. Per l'occasione il Battistero di San Pietro, dove è anche ospitata la mostra di Paolo Fresu, resterà aperto al pubblico sino alle 22,30.

■ **Il menù di San Paolo.** In via Cavour, di fronte al sagrato della chiesa, il «popolo» di San Paolo si stringe stasera (ore 20,30) intorno al fantino Beppino Pes per la cena del borgo. Il menù (costo 24 mila, prenotazioni al 530187), preparato dalla scuola alberghiera di Agliano prevede: affettati misti, agnolotti con sugo d'anatra, pollo alla cacciatora, zabaione. Suonano i «Magic Sounds», si esibiscono gli sbandieratori.

■ **«Fricia» a Tanaro.** Il gran fritto misto di Refrancore per il fantino Boris Pinna e i tanarini cenato a tavola stasera (ore 21) sotto il tendone di piazzetta «Volontari dell'alluvione». Costo 35 mila e per i bimbi sino a 10 anni 15.000 (prenotazioni al 33221 e 5922883).

● **Musica alla Torretta.** Una tensostruttura in piazzetta Nostra Signora di Lourdes accoglie stasera i borghigiani della Torretta per la cena propiziatoria (ore 20). Ospite d'onore il fantino Luigi Bruschelli. Suoneranno i «Sani e salvi». Presentatore Beppe Eliantonio.

■ **Polenta per il Don Bosco.** Appuntamento nel cortile della chiesa del Don Bosco, alle 20,30, con la cena propiziatoria: al prezzo di 20 mila si potranno gustare affettati, polenta e spezzatino, dolce e vino. Cucina la Pro loco di Variglie, suonano «Gli avanzi».

■ **San Silvestro in sede.** Una cena medioevale? Quella di stasera, preparata dal rione San Silvestro è particolarmente dedicata all'appuntamento del 21. Nella sede di via Pietro Micca 36, con la consulenza dei cuochi Franco Maggiorotto e Livo Marzola, si potranno gustare portate speciali. Prenotazioni al negozio «Principessa Valentina» (telefono 34.604).

■ **Diretta tv.** Telesubalpina (Canale 46) seguirà in diretta domani (dalle 16,30) il Palio degli scudieri. Domenica, dalle 14,30, diretta del corteo e della corsa del Palio. Le due trasmissioni saranno condotte da Anna Gagliardi e Ercole Zuccaro; interviste Rita Balistreri, commento tecnico di Edoardo Treselli. Lunedì 22, dalle 20,40, va in onda «Vinciori e vinti».

■ **Scudieri.** Continua all'agenzia «Acitour» di via Battisti la vendita dei biglietti (10 mila posto unico) per la corsa degli scudieri di domani (ore 17). Sabato pomeriggio i biglietti si acquistano all'edicola (lato bar Cocchi) e alle casse sistemate sotto i portici Pogliani (negozio Telecom) e Anfossi (tavola calda Roma). Per ragazzi sino ai 13 anni ingresso gratuito (ritirare contromarche alle casse).

■ **In piazza Cattedrale.** Bambini e ragazzi sino a 15 anni sono invitati domenica mattina (ore 9,30) in piazza Cattedrale, per partecipare al corteo e alla benedizione del cavallo del rione. Dopo la messa, brindisi con Asti spumante e distribuzione di pane e uva.

Collezionista astigiano coinvolto nell'inchiesta su un traffico di materiale bellico

«Io non sono un mercante d'armi»

Ex campione di moto nei guai per una jeep

ASTI. «Quel gippone l'ho regolarmente comprato da una ditta, negli Stati Uniti. E adesso, chissà perchè, mi ritrovo coinvolto in un traffico di materiale bellico rubato».

Francesco «Chicchi» Guglielminetti, 68 anni, ex campione astigiano di motociclismo, non sa darsi pace. Quella «jeep» corazzata, modello «Hammer» (del tipo utilizzato dalle truppe americane nella guerra del Golfo) era il pezzo forte della sua collezione.

Ma dall'altro ieri l'«Hammer» è sotto sequestro. Militari americani dello Ftase (la base Nato di Vicenza) sono arrivati nella di Calosso (zona piazza Primo Maggio) ed hanno caricato il veicolo su un camion, che è stato poi trasportato in Veneto. Con loro i carabinieri del reparto operativo di Asti e del Setaf (lo speciale nucleo dell'Arma presso la Nato) che hanno notificato al collezionista anche le imputazioni di ricettazione e importazione illegale di materiale bellico.

L'astigiano è coinvolto in un'inchiesta avviata dalla procura di Bolzano, su compravendita illegale di mezzi e armamento militare sottratto nelle basi Usa in Germania e poi introdotto clandestinamente in Italia.

«Abbiamo già chiesto il dissequestro dell'Hammer e dimostreremo, documenti alla mano, che l'acquisto era perfettamente legittimo» spiega l'avvocato Ferruccio Rattazzi, legale di «Chicchi» Guglielminetti.

E l'ex campione motociclista degli anni '50 rivela: «Avevo ordinato la jeep tramite una rivista specializzata americana. L'ho comprata negli Usa e fatta sdoganare ad Amburgo. Poi il viaggio ad Asti».

L'Hammer, dal caratteristico color verdone mimetico, è uno dei modelli più ricercati: ha una cilindrata di 6 mila centimetri cubici ed è in grado affrontare qualsiasi tipo di terreno. Un «gioiello» che fa gola a moltissimi collezionisti. [f. b.]

L'ex campione Francesco «Chicchi» Guglielminetti raduno di storiche

IN BREVE

Dusino San Michele

Scardinano cassaforte alle Poste del paese

Hanno lavorato per tutta la notte, scardinando anche la cassaforte. Ma alla fine sono fuggiti a mani vuote. Obiettivo del colpo le Poste Dusino. L'allarme è stato dato ieri dagli impiegati. Sono intervenuti i carabinieri di Villanova.

Asti

Auto contro scooter ragazzo rimane ferito

Scontro all'imbocco di viale Don Bianco: Massimiliano Turetta, 22 anni, via Antonicalli, a bordo del scooter Gilera Typhoon, diretto fuori città, è finito contro la R4 di Carlo Origlia, 40 anni, Settime, che stava superando alcune auto ferme al semaforo. Cadendo, Turetta ha riportato contusioni guaribili in 10 giorni. Sulla dinamica indagano i vigili urbani.

Tigliole

Schianto a Pratomorone di un giovane in moto

Antonio Bonavita, 22 anni, Baldichieri, via Marconi 4, è rimasto ferito in un incidente a Pratomorone di Tigliole. Il giovane si è schiantato con la sua moto, riportando la frattura di femore e rotula destri e di un polso. E' stato ricoverato ospedale Nizza: guarirà in 40 giorni.

Lungotanaro

Il sindaco: «Il circolo potrà gestire il parco»

Il circolo Lungotanaro, attivo nell'area verde lungo il fiume, è stato visitato mercoledì pomeriggio dal sindaco Bianchino. L'organismo conta 110 soci, che si ritrovano per giocare a bocce e carte. Bianchino non ha escluso la possibilità di dare in futuro, al circolo, la gestione del parco con i quattro nuovi campi da bocce che stanno per costruiti sull'area. [l. n.]

Acqui

Il pm dell'omicidio Brè trasferita a Bergamo

Il sostituto procuratore della Repubblica Acqui, Donatella Nava, nota nel Nicese per essersi occupata di numerosi di cronaca, ha lasciato il tribunale della città termale e proseguirà il suo lavoro a Bergamo. Nava, in particolare aveva seguito il complesso caso dell'omicidio Brè, avvenuto due anni fa a Nizza. [e. ce.]

Canelli

Un summit di tecnici per la casa riposo

Un sopralluogo per verificare lo stato dei lavori alla di riposo anziani di via Asti a Canelli. A compierlo stati i componenti della commissione consigliare Servizi sociali per l'Edilizia, funzionari, consiglieri comunali di maggioranza e opposizione, amministratori di Giunta, accompagnati dai titolari dell'impresa costruttrice e dai progettisti: hanno visitato l'edificio, chiuso dall'alluvione tre anni fa. I consiglieri dei gruppi di minoranza (Ulivo e Rifondazione) hanno chiesto al sindaco Oscar Bielli che indichi una data certa per la riapertura. Richiesta accolta dal sindaco. [fi. l.]

AL GIORNALE

«Non Rifondazione che minaccia»

Vorrei rispondere alla lettera di Piero Montanaro pubblicata sulla «Stampa» del settembre

Rifondazione Comunista non si arrampica sui vetri, abbiamo difeso i sindacalisti intemperanti e continueremo a farlo tutte le volte che la Lega Nord insulterà e minaccerà il sindacato, brucerà i fantocci dei segretari nazionali confederali, invierà prototipi di casse da morto alla sede nazionale della Uil, minaccerà di impugnare i kalashnikov, insulterà il Papa, la chiesa, i vescovi, minaccerà con le pallottole da 350 lire i magistrati che hanno inquisito i dirigenti della Lega per le tangenti, insulterà il tricolore e il Presidente della Repubblica, fischierà l'inno di Mameli.

Saranno gli astigiani a dare un giudizio su chi esprime e fomenta violenza.

Da oggi e sino alla prossima scadenza amministrativa il Gruppo di Rifondazione Comunista Comune presenterà ordini del giorno per condannare la violenza verbale e non, che quotidianamente la Lega Nord sparge in questo paese, tutto il Consiglio dovrà pronunciare, a cominciare da ciò che è accaduto due giorni fa: fischi al Presidente della Repubblica e all'inno nazionale, invio di una bara alla sede del sindacato nazionale Uil.

Enrico Bestente, capogruppo Rifondazione in Comune

I volontari Cri entusiasti Sagre

Sono stato nuovamente Sagre e ancora chiedo cortese ospitalità per farmi portavoce di oltre cinquanta volontari della Croce Rossa provenienti da numerose Regioni e che, fra ritorni e nuove presenze, hanno apprezzato entusiasti questa nostra manifestazione.

Resta grande l'interesse per la sfilata di cui, mi stato riferito, un video registrato da un volontario nel '94 di cui sono state fatte copie, tutt'ora utilizzato quale supporto didattico in alcune scuole della Liguria. Naturalmente grande entusiasmo per la kermesse gastronomica del Villaggio delle Pro loco. Cortesia e gentilezza sono stati apprezzati in ogni caso e mi corre gradevole il compito ringraziare a nome di tutti la città di Asti.

Particolare ringraziamento è rivolto alla Pro loco di Santa Caterina di Rocca d'Arazzo e, per tutti al presidente Pierluigi Berta; al presidente della Pro loco di Cortazzone Luigi Borsato. Ringrazio inoltre presidente della Camera di commercio Asti Salva Garipoli, Angelo Ladame, il personale dell'Eva per il contributo dato, non solo per la Festa nel complesso anche venendo incontro alle piccole, ma per noi grandi, esigenze di ospitalità.

La promessa c'è e come sempre sarà certamente mantenuta: appuntamento al Festival 1998.

Giuseppe Furlano, volontario del Cri di Asti

Le lettere vanno inviate alla redazione de La Stampa, via De Gasperi 2 - 14100 Asti - o al fax 0141-530224. Non devono essere più lunghe di 30 righe, possibilmente dattiloscritte, firmate e con un recapito telefonico

NUMERI UTILI

AUTOAMBULANZE

CROCE VERDE
Asti: 593.345; : 726.390; **celli**: 955.333; : 997.555; **Montemagno**: 63.666

Asti: 417.741; : 921.979; **Canelli**: 824.222; **Castello d'Annone**: 401.388; **Castelnuovo D.B.**: 011/9927.301; **Cocconato**: 907.503; 907.602; **Costigliole** 966.779; **Isola**: 958.665; **Monale**: 669.237; **Monastero Bormida**: 0144/88.290; **Moncalvo**: 921.313, **Montegrosso**: 953.175; **Montiglio**: ; **San Damiano**: 975.910; **Villa**: 943.777-943.081; **Villanova**: 948.445-948.555

DI TURNO

Ad Asti: oggi sono di turno con orario dalle 8 alle 19,30 senza interruzione la farmacia Centrale, corso Alfieri 269, tel. 594.282, e con orario dalle 9 alle 12,30 e 16 alle del giorno successivo (dalle 22 alle 8 a serande abbassate dietro presentazione di ricetta mediche urgenti) farmacia **S.Domenico**, Volta 29, tel. 271.721.
Canelli: Bielli, XX Settembre 1.
Moncalvo: Tardito, piazza Garibaldi.
Nizza: Bianchi, via Pari 1.

Asti: 353.558
: 832.625
Castelnuovo D.B.: 011/987.6468
Cocconato: 907.503
Costigliole: 961.414
Bormida:
Moncalvo: 917.444
Montechiaro: 999.788
Montemagno: 63.263
Nizza: 7821
Rocca d'Arazzo: 406.160
San Damiano: 975.910
: 943.644
Villanova:
pronto intervento 112

Asti: 530.196
Bubbio: 0144/8103
Canelli: 823.663
Castagnole Lanze: 878.161
Castelnuovo D.B.: 011/987.6152
Costigliole:
: 917.100
Montegrosso: 953.095
Nizza: 721.623
: 975.064
:

DI FINANZA 117

Asti: 593.232-31.743
:
: 721.165

POLIZIA pronto intervento 113

Asti: Questura 418.111
Stradale: Asti: 212.355
Nizza: 721.704
Autostrade A21: 0131/361.268

VITA AMMINISTRATIVA

ASTI EST. Primo momento di confronto, nei giorni scorsi, il neonato comitato San Fedele e gli amministratori comunali (il sindaco Bianchino e l'assessore Caron). La è stata ospitata nella sede della Circoscrizione Asti Est, promotrice dell'assemblea. Molte le richieste d'intervento rivolte al Comune, che ha tra l'altro approfondito i progetti per il raddoppio del depuratore, in strada Quaglie, e la rimozione prefabbricato, inutilizzato ormai da anni, della scuola elementare Anna Frank. In discussione anche interventi per il potenziamento dell'illuminazione e risistemazione delle strade. La Circoscrizione indirà bbiea tra due per verificare il rispetto degli impegni assunti dall'amministrazione comunale.

Insieme al «parlamentino» di San Marzanotto, la Circoscrizione tornerà a esaminare il problema della realizzazione degli argini lungo Tanaro e Borbore. L'assemblea pubblica è stata fissata per mar, 21,30, al centro civico di via Dalla Chiesa (quartiere di Alba). Parteciperanno gli abitanti delle zone interessate.

VAGLIERANO. Il ponte sulla strada provinciale che collega Vaglierano con Celle Enomondo sarà rifatto e innalzato, per consentire che un tempo alimentava il mulino della frazione espandersi in piena. Il progetto della Provincia sta però sollevando qualche perplessità in zona: Circoscrizione chiesto serie accorgimenti tecnici. I lavori dovrebbero iniziarsi a ottobre.

Un corso di riqualificazione per gli educatori è stato organizzato dal Consorzio «Cisa-Asti Sud»: prenderà il via in autunno e durerà tre anni. Al termine sarà rilasciato ai partecipanti un diploma regionale, valida quanto una laurea breve. tratta primo esperimento genere nell'Astigiano. Le lezioni ospitate nei locali dell'Usl.

INCISA. Il Comune ha deciso nuove norme per l'accensione dei fuochi in campagna: si possono solo da novembre ad aprile per distruggere sarmenti e resti legnosi derivanti dalla pulizia dei terreni incolti.
I falò dovranno sorvegliati lontani strade. Saranno consentiti anche nei vigneti dove sia praticabile la trinciatura sarmenti (debella i parassiti).

COSTIGLIOLE. La ditta «Franco Eugenio» San Damiano si è aggiudicata i lavori per la sistemazione di alcune strade danneggiate nell'alluvione. I interessati sono quelli San Carlo, Basia, Cavallo, Nastirano, Ronzana.

Ai funerali picchetto d'onore degli allievi della scuola di cucina dell'Icif

Cuochi schierati per Guido

«Se lo merita, era davvero un grande»

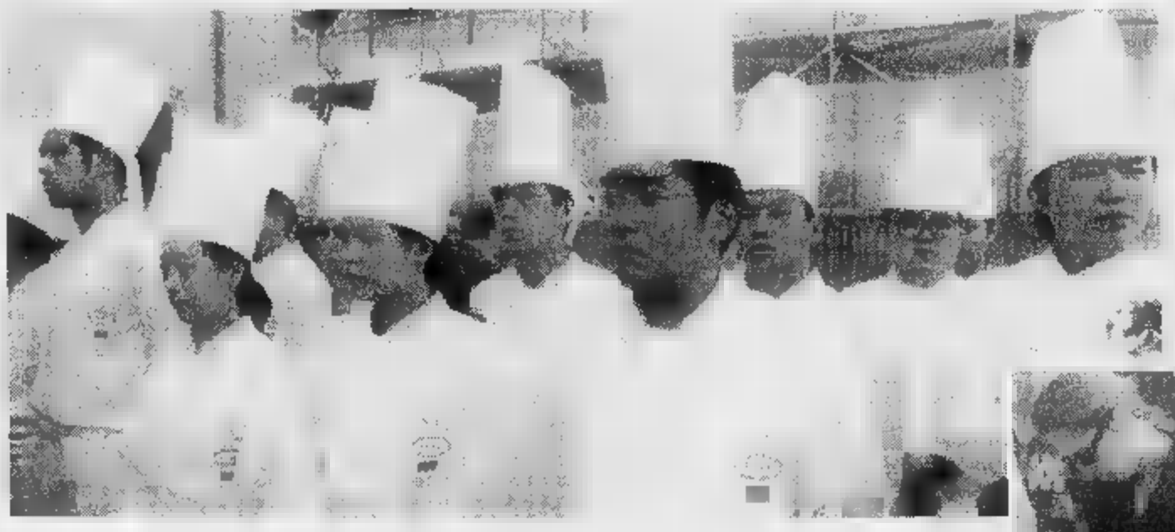

In alto, la moglie Lidia con i tre figli. A fato allievi giapponesi della scuola Icif schierati in picchetto d'onore. Sotto il libro delle firme

COSTIGLIOLE. Guido un picchetto d'onore così se lo è meritato: cinquanta giovani cuochi della scuola internazionale dell'Icif, schierati su due file davanti alla chiesa, in giacca bianca e cappello a fungo. La bara in legno chiaro con le spoglie di Guido Alciati è passata in a loro in ...nzio. Qualcuno si fatto il segno della croce, i giovani giapponesi dal volto imprescrutabile, hanno rivolto al «maestro» un lieve inchino.

«La nostra scuola ha la sede proprio nel castello, Ugo, uno dei figli di Guido, è tra i docenti di pasticceria. Era doveroso interrompere le lezioni e porgere un omaggio ad un grande della ristorazione» spiega Bruno Libralon, presidente della scuola, frequentata in corsi di due mesi da giovani cuochi professionisti di tutto il mondo. Il direttore Luigi Zonta li ha schierati come fossero ... guardia d'onore.

«Guido is great» dice con le lacrime agli occhi Diane Haglund, da Chicago, delle allieve del corso condotto dal cuoco italo americano Frank Garofalo.

Solo sapendo che si stanno svolgendo i funerali di Guido Alciati l'accostamento tra cappelli da e corone di fiori listate a lutto non è stridente.

La bara era arrivata le 15 a Costigliole. La gente è radunata in piazza davanti al ristorante. Le saracinesce sono abbassate, ma non c'è cartello a lutto. Accanto alla porta d'ingresso, nella piccola bacheca, un foglio vergato a mano con una disegnata e la scritta «Menù a 110 mila lire. Vini e tartufi saranno conteggiati a parte».

La bara coperta da un cuscino di fiori rossi ha sostato davanti al locale. Tantissimi i personaggi del mondo dell'enogastronomia e tutto il Gotha del vino piemontese. «Guido è un faro che non si spegnerà, grazie al lavoro della sua famiglia» commenta Angelo Gaja. Il re del Barbaresco aggiunge un ricordo: «E' morto a settembre durante una grandissima vendemmia, proprio come Renato Ratti nel 1989. Sarà caso? Io penso sia un ultimo regalo».

Pio Boffa, un altro grande del Barolo ha gli occhi rossi: «Era maestro di vita. Noi produttori non lo considera- semplicemente un buon cliente che faceva bere i nostri vini. Guido era speciale: generoso e giusto nei giudizi».

Tra folla c'è anche Luigi Veronelli: «Mangiai per la pri- nel suo ristorante agli inizi degli Anni Sessanta. Mi portò Giacomo Bologna. 'E'uno di quelli giusti' mi disse. Non ci siamo più persi di vista. Nelle mie guide era citato sempre posti più alti e quel che è più importante non ho mai ricevuto segnalazioni negative, neppure più esigente dei clienti. Lui non gigioneggiava in sala. Era discreto e sapiente con una eleganza naturale tutta sua».

In chiesa la messa è concelebrata da don Bruno Valente, parroco di Costigliole e da don Igino Saracco, parroco di Viatosto e amico della famiglia Alciati. Accanto all'altare la corale, diretta da Anna Migliasso che intona, accompagnadosi all'organo, una struggente Ave Maria di Schubert.

Le navate gremite. Nei primi banchi la moglie Lidia, che ha contribuito alla crescita ed al prestigio del ristorante n la instancabile attività in cucina. La sorreggono i figli Piero, Ugo, Andrea, con le rispettive mogli. Tutta la famiglia è impegnata nel ristorante e nella conduzione dell'albergo «San Giacomo» aperto più di recente ad Agliano, il paese d'origine degli Alciati.

Tra la gente i volti noti e meno noti di tantissimi colleghi ristoratori. «E' sempre stato un punto di riferimento per tutti noi» dice Piero Fassi, del «Gener Neuv» che lo aveva voluto alla presidenza onoraria dell'associazione ristoratori astigiani. «E' stata una fatica, lui era schivo, non voleva cariche e riconoscimenti».

Passa la bara tra le due ali di cuochi. Si avvia verso il cimitero. Sul sagrato c'è chi si attarda a parlare di vendemmia, qualcuno azzarda: «Ora Guido anche alla mensa del Paradiso si mangerà e berrà meglio».

C'è da giurarlo, gli sarebbe piaciuta.

Sergio Miravalle

Dibattito degli ambientalisti sul rogo di via Falletti. Gli abitanti: «Portate via quella plastica»

L'incendio alla «Slu» fa ancora paura

Chiesto un comitato di controllo. Forniti i dati su aria e acqua

La colonna di fumo sprigionatasi il 4 agosto dal deposito Slu di via Falletti

ASTI. L'incendio di parte delle seimila tonnellate di plastica al deposito della Slu, il agosto in via Falletti, è stato un fatto di pesante emergenza, ma anche lezione che ha lasciato il segno.

L'assemblea pubblica organizzata mercoledì sera in municipio, dalle associazioni ambientaliste, su questo punto si trovata concorde. «E' stata una calamità artificiale, dinanzi a cui ci siamo sentiti impotenti - ha detto Maddalena Berrino, portavoce di Legambiente - ora il fuoco si è spento, ma nostre preoccupazioni no: che è rimasto nei polmoni di chi ha respirato l'aria in quelle ore, nell'acqua o nelle verdure?».

Luigi Dagna, direttore dell'Arpa (ha eseguito le analisi ambientali) ha rassicurato sui risultati ottenuti studiando aria, acqua, resti vegetali. «E' stata fortuna - ha premesso - che, tra i materiali bruciati, solo minima parte fosse PVC, che sprigiona le sostanze più tossiche». Una queste, l'acido cloridrico, non ha mai superato «livelli fuori dalla media nell'area Slu, tuttora sotto sequestro per ordine della magistratura».

Anche i valori registrati, attraverso una centralina mobile, piazza Amendola (zona Saclà) e in via Foscolo (stadio comunale), non sono mai andati «al di là delle soglie di attenzione o allarme». Considerata significativa» la ricaduta di altre particelle chimiche (idrocarburi policiclidi aromatici). Infine il rischio diossina: «Non sono mai stati superati i limiti di tollerabilità», ha detto Dagna.

Piuttosto limitato il pubblico: una trentina di persone, assenti i magistrati invitati, tra cui il sostituto procuratore Tarditi, che si occupa del caso Slu. Presente una delegazione di abitanti di via Falletti. Uno questi chiesto al sindaco Bianchino: «Ma lei non può far niente per cercare di portare via ciò che ancora resta nel deposito?». «Purtroppo nessuno in questo momento può sostituirsi magistratura» ha risposto il primo cittadino, ricordando comunque che il Comune seguendo l'evolversi della situazione. «Entro fine - ha segnalato - dovrebbero essere portati via i resti del materiale bruciato, nella prima settimana di novembre plastica coinvolta dall'incendio».

Rosario Ragusa (Legambiente) ha sollecitato la costituzione di un comitato di cittadini che vigili, tra l'altro, perchè «i tempi tecnici siano rispettati».

Enrico Bestente, consigliere comunale, ha ricordato che nel '97 il Comune ha 46 ordinanze per la rimozione di rifiuti e materiali pericolosi.
Poi ha messo il dito nella piaga: «Tante volte neanche con questo strumento si ha una soluzio- tempestiva del problema: manca una legge che individui modo chiaro l'ente deputato a decidere fretta, anche attraverso l'esproprio delle aree a rischio. Risultato: a fronte della latitanza dei proprietari, anche al nostro Comune è già successo, per questioni di sicurezza ambientale, di doversi sobbarcare le spese per smantellare depositi privati rifiuti».

«Soltanto per Nuova Saracco, località Rilate - ha confermato Bianchino - abbia- speso non meno 800 milioni, che stiamo cercando di recuperare attraverso un'azione legale».

Laura Nosenzo

Riviste polizia Due assolti

ASTI. Erano accusati aver tentato vendere, spacciandosi per poliziotti, l'abbonamento di due riviste «abusive» polizia a vigili urbani. Il pretore Raffaella Mascarino li ha però assolti. Sul banco degli imputati due milanesi: il titolare della editrice «Diario dell'informazione» Giuseppe Zaccaria, 54 anni, e un dipendente, Fran- Prugnoli, : per i due, difesi dall'avvocato Fabrizio Brignolo, l'accusa aveva chiesto pene fino ad un anno e mezzo di reclusione. Dal dibattimento è però emerso che sul tesserino mostrato ai clienti dagli imputati era specificato che le due riviste non erano redatte da appartenenti alla polizia.

[r. gon.]

Chiesto incontro con Prodi. Il caso andrà in Consiglio provinciale

Asti-Cuneo, «telenovela» infinita

Smentite voci di «dirottamento» dei fondi in Veneto

ASTI. Stavolta l'allarme lanciato da Regione e presidente della Provincia Granda, Oueglia, ha fatto «flop». Nei giorni scorsi avevano denunciato che i 1700 miliardi necessari per costruire la Asti-Cuneo stati dirottati dal Consiglio dei ministri a favore dell'autostrada Vicenza-Treviso.

Ouaglia proposto ai 1200 amministratori piemontesi di ritrovarsi al Palasport di Torino, «costringendo» Prodi e il ministro ai Lavori pubblici Costa a confrontarsi con loro. Ieri, però, arrivate smentite. «Ho preso informazioni, la notizia infondata» ha chiarito Giovanni Borriero, vi- presidente della Provincia, ricordando poi: «Certo resta sempre valida l'urgenza di collegare Asti con Cuneo».

Raffaele Costa, parlamentare Udc-Forza Italia, ha un comunicato per chiarire che la notizia diffusa giorni scorsi «non corrisponde al vero per il semplice fatto che la Asti-Cuneo è stata finanziata. E' vero invece che il governo ha stanziato una somma rilevante per costruire l'autostrada pedemontana del Nord-Est».

Ricorda Costa: «Per la Asti-Cuneo ci sono ancora troppi intoppi burocratici e finanziamenti inadeguati e incerti con impegni da concordarsi con la Satap, società concessionaria.

Insieme ad altri colleghi piemontesi (Armosino, Dameri, Delfino, Soave, Zanoletti, Stradella), Costa ha invitato Prodi a «un chiarimento diretto prima del varo Finanziaria '98». «Questo perchè - indica l'esponente azzurro - il presidente del Consiglio un si impegnato a reperire e stanziare i fondi per completamento della Torino-Savona e della Asti-Cuneo. Solo primo impegno è però stato assolto, sottosegretario alla presidenza Micheli ha assicurato che l'incontro si terrà quanto prima».

Di viabilità nel Sud Piemonte si discuterà prossimamente in Consiglio provinciale: Forza Italia ha presentato mozione impegnare giunta, nei confronti del governo, su due direttrici: «Perchè venga iscritta nella Finanziaria '98 - spiega il capogruppo Claudio Musso - il finanziamento necessario per l'avvio costruzione del tratto stradale e affinchè sia definita la data certa sui tempi di decollo dei lavori, attesi da decenni».

Nella mozione si ricorda tra l'altro che «il 'caso Piemonte', con le aree di crisi, il rischio di depauperamento della popolazione giovane e l'affievolimento delle iniziative d'impresa non può sottovalutato in rapporto alle esigenze che caratterizzano altri territori».

[l. n.]

BREVE

Isola

Cade dallo scooter si frattura un femore

E' rimasto gravemente ferito mentre viaggiava sul suo scooter in via Fogliotti Isola. Antonio Manuele, 15 anni, studente, Isola, via Valtiglione 65, è caduto svoltando in via della Fontana, mentre seguito dalla Citroen condotta da Paolo Fogliotti, 20 anni, Isola, via Valletanaro. La polstrada di Asti compiendo accertamenti sulla dinamica dell'incidente. Nella caduta Manuele fratturato un femore: guarirà in 40 giorni.

Castello d'Annone

Conferenza dei servizi sugli argini del Tanaro

La Conferenza dei servizi stata riconvocata, Torino, per il problema argini lungo la linea ferroviaria Torino-Genova Castello d'Annone. Le Ferrovie si sono impegnate entro 15 giorni presentare il progetto per costruire una serie paratie, modo da garantire lo sfo- dell'acqua in piena di Tanaro e rio Fontanasanta. La messa in sicurezza definitiva si avrà quando, più avanti, la linea sarà innalzata (circa due metri mezzo) al di sopra del livello di piena.

[l. n.]

Stamane i funerali della maestra Moiso

svolgono alle 10, nella chiesa di San Leonardo di Villanuova a Canelli, i funerali di Nadia Giovine Moiso, anni, insegnante, morta di tumore. La donna lascia il Giovanni, anch'egli insegnante e il figlio Lorenzo, 18 anni, studente. Nadia Giovine Moiso insegnava alla elementare «G.B. Giuliani» di Canelli.

[fi. l.]

Cisterna

Riunione tra produttori di Bonarda e Comune

Si riuniscono oggi alla «Bottega del vino» i produttori di vino e gli amministratori comunali di Cisterna dei comuni vicini. Tema dell'incontro sarà la scelta della linea da adottare per mantenere la denominazione tradizionale quest'area del vitigno Croatina come Bonarda. La riunione è stata decisa dopo che la richiesta presentata al Comitato vitivinicolo della Regione era stata respinta. Al problema sono interessati anche i comuni del Tortonese che con i vignaioli associati di Cisterna chiederanno un incontro con l'assessore regionale all'Agricoltura.

[c]. o.]

Canelli

Sopralluogo alla casa di riposo di via Asti

Un sopralluogo per verificare l'andamento dei lavori alla casa di riposo per anziani di via Asti. A compierlo sono stati i componenti della commissione consigliare Servizi sociali, per l'Edilizia, funzionari, consiglieri di maggioranza e opposizione, amministratori della giunta. L'odificio è chiuso a causa dei danni dell'alluvione di tre anni fa. Al termine della visita, i consiglieri dei gruppi di minoranza (Ulivo e Rifondazione) hanno chiesto al sindaco Oscar Bielli di indicare la data della riapertura.

[fi. l.]

GUARENE
Sagra Vendemmiale
10° Concorso di Pittura Estemporanea
PREMIO ROERO '97
Premi per oltre 20 milioni di lire
Timbratura tele 20 - 21 settembre
Premiazione ore 18 del 21 settembre
B.C.C. di Vezza d'Alba

La Stampa 1996 In CD-ROM
tutto LA STAMPA Compact
per informazioni NUMERO VERDE 1678 - 02005

Intel Pentium® Processor con MMX™ Technology:

Entra subito nel futuro!

Software 97-line

Windows 95

MS Plus!

MSWord 97

MSWorks 4.0 per Windows 95

Autoroute Express (Ing)

Corel Draw 6

[redacted]

HIGHSCREEN®

Sky Mini 97-Line

- 1[redacted] MHz Intel [redacted]® Processor con MMX™ Technology
- 16 [redacted] EDO [redacted]
- HDD da 1,3 [redacted]
- FLOPPY: 3,5" [redacted] 1,44 [redacted]
- LETTORE CD-ROM [redacted]
- HIGHSCREEN 3D [redacted] Booster® [redacted] PnP
- [redacted] PCI ATI MACH 64 – [redacted] MB DRAM con [redacted] Player
- Tastiera Indus-Keyboard Win'95
- Incluso Software 97-Line
- Abbonamento incluso fino ad Aprile '98 a Italia On Line: Internet+e-mail 24 ore al giorno!
- [redacted] escluso

1.899.000 IVA INCLUSA

ECCO [redacted] TROVI QUESTA [redacted]

SERVIZIO CLIENTI Tel. 011/8127787

ALESSANDRIA
C.so Borsalino 30
Tel. 0131/444040

CUNEO
Via S. Grandis 6
Tel. 0171/691989

[redacted]
Via Candelo 31
Tel. 015/8493515

AOSTA
Via S. M. De Corleans 67
Tel. 0165/31828

NOVARA
Borgomanero
(SS per Gozzano)
[redacted] Kennedy 22
Tel. 0322/846498
- Via XXII Marzo, 212 Prossima Apertura

TORINO
- [redacted] C.so Tortona 5/7 Tel. 011/8127787
- C.so Sebastopoli 194 Tel. 011/3241319
- Via Biglieri 1/Via Nizza Tel. 011/6637110
- Via Orbetello 64 Tel. 011/2203177
- Via Nizza 1 Staz. P. Nuova Tel. 011/6680513
- Via M. Cristina 37 Tel. 011/6698033
- *Chivasso* Via De Gasperi, 8
- *Collegno* C.so Francia 92/C Tel. 011/4032788
- *Ciriè* Via Gazzera 20 Tel. 011/9205722
- *Pinerolo* Via Nazionale 125 Tel. 0121/201200
- *Rivarolo* C.so Torino 25 Tel. 0124/29281

VERCELLI
Santhià
SS 143, 56A
Tel. 0161/928343

La prima catena europea dell'informatica

VOBIS MICROCOMPUTER

DISEGNARE EMOZIONI, COSTRUIRE PASSIONI.

MICHELE FENU

[redacted] *STILE ITALIANO TRA CREATIVITÀ E* [redacted]

PP. XVI-144 CON [redacted] FOTOGRAFIE A COLORI

L. 30.000

[redacted] ITALIANO: [redacted] SIMBOLO DI CREATIVITÀ [redacted] FANTASIA, AUDACIA, [redacted] VETTURE DI SERIE, PICCOLE [redacted] PROTOTIPI DI [redacted] GRANTURISMO [redacted] NELLA LEGGENDA [redacted] MOVIMENTO [redacted] STRADE, COME [redacted] 550 MARANELLO. [redacted] INTRIGANTI, [redacted] CO [redacted] BERTONE, GIUGIARO, PININFARINA [redacted] O SFONDO LA TORINO, E [redacted] PIEMONTE DEI BATTILASTRA, [redacted] ARTIGIANI [redacted] FERRO E DELLA GRANDE [redacted] COME [redacted] UN'AUTO? UNA VISITA AL CENTRO STILE DELLA FIAT. NON UNA STORIA, MA APPUNTI DI VIAGGIO VERSO IL DUEMILA. CURIOSITÀ [redacted] E BELLISSIME AUTO.

[redacted] abbonati a «La Stampa» hanno diritto a uno sconto del 20% acquistando il volume presso il Salone di [redacted] o richiedendolo contrassegno [redacted] La Stampa Ufficio - Edizioni librarie, [redacted] 68.933)

I VOLUMI DE «LA STAMPA», DISTRIBUITI DA RCS LIBRI E GRANDI OPERE, SONO IN VENDITA NELLE MIGLIORI LIBRERIE

I LIBRI DE LA STAMPA

Nelle vigne astigiane si prepara la raccolta delle altre uve. I prezzi

Moscato, restano gli ultimi filari

E c'è chi vuole una «super docg» canellese

CANELLI. Mentre sta per calare il sipario su una straordinaria vendemmia del moscato, c'è già chi propone una «super docg», con la dicitura «Canelli» sull'etichetta.

Quasi una rivendicazione territoriale, di cui si sono fatti promotori alcuni produttori vinicoli canellesi, tra cui l'assessore comunale all'Agricoltura Beppe Bocchino. Il gruppo di vignaioli (quasi tutti hanno vigne nella tra Sant'Antonio, Santa Libera e Serra Masio) vorrebbe anche ridiscutere le denominazioni geografiche per barbera e dolcetto. Per loro Canelli dovrebbe entrare nelle che individuano le principali del Barbera d'Asti (da tempo per Nizza e paesi limitrofi si parla vocata del barbera «Nizza» o dei «Colli Nicesi») e ottenere il riconoscimento della doc «Asti» anche per le dolcetto sulla sponda sinistra del Belbo. «Ci siamo riuniti, ma non c'è ancora nulla di definitivo» avverte l'assessore.

Sull'ipotesi moscato docg con indicazione geografica «Canelli» c'è cautela: «L'iter burocratico per realizzare il progetto non è breve e prima di qualsiasi richiesta formale, vogliamo interpellare esperti, enti ed autorità del settore» annuncia Beppe Bocchino.

Intanto, tra i filari, si profila l'ultimo week end di vendemmia per il . Osvaldo Brondolo, enologo e direttore della cantina sociale canellese, commenta le battute finali della vendemmia '97: «La qualità dell'uva è stata più che buona. I grappoli sani e dorati al punto giusto. La resa per ettaro è rientrata nella norma, con qualche tendenza a salire». Anche i produttori delle piccole cantine confermano una vendemmia di qualità. «Il prodotto è buono» afferma Gian Luigi Bera, enologo e titolare dell'azienda di famiglia con vigne a Sant'Antonio di Canelli, «tutto - aggiunge - solo in cantina si è la "prova del nove". Le prime operazioni di vinificazione - spiega l'enologo-viticoltore - dovranno confermare l'equazione secondo cui quale ad uva di ottima qualità corrispondono vini eccezionali».

Anche Valerio Mondo, 27 anni, enologo e produttore vinicolo a San Marzano Oliveto, parla dell'«onda d'oro del moscato», e annuncia che «un buon grado di maturazione più che ottimo si riscontra già sulle uve barbera». E da lunedì alla cantina sociale di Canelli, s'inizieranno a ritirare anche i carichi di cortese.

Si preannuncia una grande annata per tutte le uve: barbere e dolcetti tutte, mentre per partire anche la raccolta dei nebbioli da barolo, con quotazione base mila lire al miriagrammo, più premi qualità.

Filippo Larganà

Rinasce l'enoteca regionale

Nella nuova sede canellese anche uno sportello per turisti

CANELLI. Sarà l'impresa canellese Deferro a compiere i lavori di ristrutturazione della nuova sede dell'enoteca regionale di «Canelli e delle Terre d'Oro». Lo ha deciso il direttivo dell'ente. I locali, in affitto, sono in un antico palazzo in corso Libertà di proprietà della famiglia Cortese: oltre metriquadrati che verranno interamente restaurati e arredati.

Ci saranno sale per l'esposizione, la degustazione e la vendita vini, grappe e altri prodotti agroalimentari caratteristici della del Sud Astigiano, valle Bormida compresa. L'enoteca avrà spazi per convegni e meeting, e uno sportello di informazioni turistiche. Tra i progetti anche quello di aprire una «vineria» per offrire, a turisti e appassionati, la possibilità di degustare vini e altri prodotti tipici. «L'idea è quella di una struttura "modulare" a disposizione di una grande area con notevoli possibilità turistiche, oltrechè enologiche ed agroalimentari» spiega Sergio Primosig, sindaco di Cassinasco e presidente dell'ente enologico. Dell'associazione che sovrintende al rilancio dell'enoteca regionale «Canelli e delle Terre d'Oro» fanno parte decina di centri del Sud della provincia. La rifondazione dell'ente canellese s'impose all'indomani dell'alluvione di tre anni fa. La piena del Belbo distrusse completamente i locali di via Roma, dov'era la prima sede dell'ente enologico. I danni furono ingenti: oltre 90 milioni. Per l'enoteca canellese iniziò un cammino travagliato, non privo di polemiche e contrasti. Alcuni fa, la decisione di rifondare l'organismo, l'elezione di Sergio Primosig a presidente e l'ipotesi di allestire una sede centrale (a Canelli) e «filiali» periferiche (ancora tutte da pensare e organizzare) nei diversi paesi dell'area canellese. A fine ottobre, si terrà una riunione dei soci dell'enoteca con l'elezione del nuovo direttivo del quale faranno parte otto produttori vinicoli e due pubblici amministratori. [fi. l.]

All'Istituto sperimentale, dove però manca personale

A Vezzolano si annuncia un freisa da ricordare

ALBUGNANO. Promettono una vendemmia di qualità eccezionale le uve freisa e barbera maturate nel vigneto dell'Istituto sperimentale di Vezzolano. Sarà una buona annata anche per la malvasia, con una produzione abbondante.

Risultati positivi, comunicati anche responsabili del Consiglio nazionale delle ricerche (Cnr) da l'Istituto dipende.

Nei giorni hanno visitato laboratorio che sorge accanto all'abbazia Vezzolano (a 450 metri altitudine, vanta un'esperienza trentennale nella sperimentazione, collaborando con l'Istituto di meccanizzazione e Accademia dell'Agricoltura di Torino).

La conferma dell'ottimo lavoro svolto finora va a compensare la presa d'atto che invece l'ormai cronica carenza di personale porterà alla chiusura del reparto zootecnico. Si infatti passati da una quarantina di occupati nei diversi settori, a circa la metà degli ultimi anni.

Andrà così «ad esaurimento» l'allevamento semi-brado di una quindicina di capi, con la produzione di vitelli di razza piemontese venduti alle aziende. «La decisione - spiega Severino Parena, responsabile Vezzolano dell'Istituto di ricerca (Laboratorio di meccanizzazione agricola Cnr) - è determinata purtroppo dalla crisi di personale: servirebbe un ricercatore e almeno altri due tecnici, oltre ai salariati. Portiamo avanti molti settori, per continuare a seguirli bene dobbiamo concentrare le energie».

L'Istituto estende su circa 27 ettari, cui cinque a vigneto (solo produzioni doc, una media di circa 80/90 quintali per ettaro, vendemmia completamente meccanizzata), e il resto seminativo, prato bosco.

Negli anni state studiate numerose tecniche innovative: dalla sistemazione dei vigneti contro l'erosione terreno per attenuarne la pendenza e favorire una migliore utilizzazione delle macchine, al perfezionamento dei metodi per sfruttare energie di riscaldamento alternative, con novità che potranno essere utilizzate anche ambito domestico.

Ora ci si appresta a impiantare altre varietà (ciliegio noce) per potenziare la riservata al bosco di qualità.

In questi giorni però le operazioni sono dedicate alla vendemmia (è in corso raccolta della malvasia, più abbondante rispetto al passato, parla di circa 110 quintali per ettaro): il conferimento verrà fatto alla Cantina del freisa di Castelnuovo Don Bosco (dove da quest'anno funziona un collegamento anche con gli enopoli di San Damiano e Settime).

L'ultimo vigneto è stato impiantato in collaborazione la Cantina tre anni fa. «Sarà un'annata eccezionale» promette Parena. [m. t.]

IN BREVE

Villanova

Sventato un furto al supermercato Humac

Hanno cercato svaligiare i magazzini del supermercato «Discount Humac» sulla strada statale per Torino, a Villanova. Ma è scattato l'allarme collegato alla centrale operativa dei «Cittadini dell'ordine»: i vigilantes sono subito arrivati. tempo per vedere i ladri che stavano scavalcando la rete di cinta. Poi la fuga nei vicini campi di mais. Una battuta notturna, organizzata dai carabinieri della Stazione di Villanova, ha dato esito. [r. s.]

Asti

Domenica degustazioni di vini «biologici»

Domenica dalle alle 19, la cooperativa di consumo «Della Rava e della Fava» sarà impegnata nel cortile del Centro Giovani di Asti, via Goltieri 3, a esporre prodotti alimentari e artigianali delle Botteghe del Terzo Mondo e a proporre una rassegna di vini biologici del Monferrato in collaborazione con l'assessorato all'Agricoltura della Provincia. Sono previste degustazioni. Verrà anche diffuso materiale informativo sulla Banca etica. [l. n.]

Festa di anniversario con quattro generazioni di Zanchettin

ASTI. Erano oltre cinquanta alla cascina «La tana» a Valle Manina, a festeggiare l'anniversario dell'arrivo ad Asti loro capostipite. Sono i discendenti di Agostino Zanchettin, nato nel ed emigrato 50 anni fa ad Asti da Marteggia Meolo (Venezia), nel 1947 con la moglie Carolina Giaccone. Da Carolina e Agostino sono nati 7 figli, femmine e 2 maschi. Ora la discendenza è di una sessantina tra nipoti e pronipoti. L'idea festeggiare con «merenda-sinoira», nella cascina che fu la prima dimora astigiana dei genitori, è partita da Elsa Zanchettin. [a. b.]

A Pontestura

Astigiano arrestato per tentata rapina

PONTESTURA. Un astigiano è stato arrestato l'altra notte dai carabinieri, che lo hanno rinnella campagna intorno a Quarti. Si ritiene che, con un complice che riuscito a dileguarsi, intendesse compiere una rapina un furto. A dare l'allarme stato abitante della zona, ha segnalato al «112» che due uomini stavano armeggiando a un cancello.

Sono accorse quattro pattuglie e hanno arrestato Salvatore Standardo, 41 anni, Asti, piazza Marconi. E' accusato tentata rapina, resistenza, porto illegale di arma, aggressivi chimici e oggetti da scasso. Sull'auto, l'uomo aveva cacciaviti, coltelli, pinze, fionde una bomboletta di prodotto paralizzante o anestetizzante, sottoposto ad analisi. [s. m.]

Al cinema comunale la 26ª edizione

Domani Martedì lume candela e concorso dei «bagnet»

MONTECHIARO. Una tradizione maturata in oltre vent'anni anni di assaggi: domani sera una selezionata dovrà essere all'altezza valutare almeno una trentina di «bagnet», in concorso per vincere il premio per la miglior salsa durante la «Cena a lume di candela».

In piena atmosfera paliofila (Montechiaro parteciperà domenica alla corsa di Asti, dopo essersi aggiudicata il drappo nel 1981 e reduce dal secondo posto dello scorso anno), si ripete la manifestazione che comincia ad avere parecchi seguaci. Nei giorni scorsi infatti, in occasione della Douja, la Cna-Unione artigiani di Asti ha organizzato con il concorso «Bagnetto e vecchi merletti»: l'occasione per «favorire la riscos- di testina bollito, da qualche tempo minacciati dalla «sindrome di mucca pazza». «Qui da noi però - scherzano gli organizzatori - una tradizione quasi trentennale, siamo alla 26ª edizione, stiamo diventando 'professionisti' del bagnetto». I concorrenti possono partecipare preparando salse «doc» da accompagnare alla carne. L'appuntamento è alle 20 nel cinema comunale. Premi ai vincitori. [m. t.]

Domenica il via ai festeggiamenti

Mostre di pittura, concerti e gli artisti di strada al «Settembre» di Cocconato

COCCONATO. Nuove occasioni per raggiungere in questo week-end la riviera del Monferrato, prima dell'appuntamento «clou» di sabato 26 e domenica 27, rispettivamente con fiera medioevale e il palio degli asini.

Il «Settembre» organizzato da Pro loco, Comune biblioteca Rocca continua domenica con la Festa dell'acciuga: a partire dalle 15 «invaderanno» centro storico artisti di strada, burattinai, giocolieri, trampolieri e mangiafuoco. Sarà inoltre possibile gustare piatti tipici a base d'acciuga preparati dalla Pro loco guidata da Sante Zurlo.

Alle 17, quarto e ultimo concerto nel santuario della Madonna delle Grazie di Shimon Rukman, clavicembalista russo-israeliano trasferito a Cocconato. Sarà accompagnato dal violinista Alfonso Mosesti. Nel salone comunale si conclude la mostra «In punta pennello», con le opere di sei artisti locali (Felicita Foscaldi, Anna Maria Gaggio, Oreste Giorda, Luisa Griffero, Claudio Lancerotto, Alessandro Zampicinini), mentre per tutto mese restano esposti in via Roma gli stendardi della rassegna «44 artisti di Brera per l'arte sacra». [m. t.]

LEGGI TRE, PAGHI DUE.

Con l'abbonamento, La Stampa costa solo 1000 lire. In pratica, ogni tre copie una è gratis.

ABBONAMENTO ANNUALE

COPIE A SETT.	COPIE IN 1 ANNO	PREZZO (L. 1000 a copia)
3	309	L. 309.000
6	357	L. 357.000

Il giornale viene consegnato tramite posta.

LA STAMPA
A conti fatti, abbonatevi.

PER INFORMAZIONI: TEL. 011/6568334-335

nuovissima
discoteca
CASANOVA
café

APERTO VENERDI' E SABATO
- Divina (Torino e

venerdì 19 settembre

Concorso Nazionale Miss Ragazza Vip 97

Casanova café:
Happy - Commerciale - - Underground

Ex OK Pontechino
S.S. Acqui-Genova - Morsasco
Fraz. Caramagna 114 - (Acqui
Per prenotazioni 0144-73295

ULTIMO AVVISO
SAA
UNIVERSITÀ DEGLI STUDI DI TORINO
SCUOLA DI AMMINISTRAZIONE AZIENDALE - SCHOOL OF MANAGEMENT
Sede di Casale Monferrato "Cav. del Lavoro G. Cerutti"

DIPLOMA UNIVERSITARIO
(laurea breve)
IN AMMINISTRAZIONE

Corso per Neo-Diplomati
(durata 27 mesi)
SCADENZA 25 SETTEMBRE

Corso per Quadri Aziendali preserale
(durata 30 mesi)
9

Via Vercelli, 1 - Casale Monferrato (AL) - tel. 0142/76001 fax 0142/455656

Ritaglia e spedisci il tagliando e riceverai tutte le informazioni sui corsi

☐ corso per neo diplomati ☐ corso per quadri aziendali

Nome ..... Cognome .....

Indirizzo ..... cap .....

Città ..... tel. .....

01

Da tutte le province, diretti a Milano

Ventimila piemontesi dicono no alla secessione

Così prenderanno parte alla protesta organizzata per domani da Cgil-Cisl-Uil

TORINO. Saranno ventimila i piemontesi che domani a Milano parteciperanno alla manifestazione contro la secessione e per l'unità nazionale organizzata da Cgil-Cisl-Uil. Il sindacato ha preparato l'appuntamento con centinaia di assemblee sui luoghi di lavoro, volantinaggi, raccolta di firme e fondi per finanziare la manifestazione.

Per Milano partiranno 160 pullman da Torino, 40 da Alessandria, 24 da Cuneo, 19 da Novara, 15 da Biella, 12 da Asti, Ivrea, Vercelli, 10 da Verbania, 8 da Borgosesia. In treno andranno altre 1300 persone e molti utilizzeranno l'auto.

Manifestanti durante un corteo

Il segretario regionale della Cgil, Pietro Marcenaro, è soddisfatto del risultato della mobilitazione: «Possiamo già da ora dire che sarà una grande manifestazione e una partecipazione del Piemonte assolutamente eccezionale».

Ha aggiunto: «Il dibattito nelle assemblee ha espresso un forte consenso alla scelta del sindacato di organizzare la manifestazione contro la secessione; non ho notizia di contestazioni».

Al corteo sono arrivate le adesioni del Consiglio regionale, della Provincia e del Comune di Torino, di decine di Comuni piemontesi tra cui Novara, di forze politiche (pds, prc, pri, verdi), di un ampio ventaglio di associazioni laiche e cattoliche di volontariato e del terzo settore e delle Acli.

E il mondo della cultura ha espresso solidarietà all'iniziativa con un appello che ha quale primo firmatario Alessandro Galante Garrone - e tra gli altri Agosti, Amerio, Alberto Conte, Cottino, Dellavalle, De Luna, Bianca Guidetti Serra, Marco Revelli, Tranfaglia, Zacchina - nel quale tra il resto si sostiene che «l'annuncio di voler bruciare le tessere sindacali, le provocazioni alla sede Cgil di Varese, le minacce alle famiglie di sindacalisti sono molto gravi e segnano un "salto di qualità" molto pericoloso e che richiede una ferma risposta democratica». Aggiunge l'appello: «Occorre promuovere da subito una mobilitazione dal basso per spiegare che l'odio, gli egoismi, le intolleranze e le divisioni non pagano e non sono utili a nessuno».

I segretari di Cgil-Cisl-Uil hanno sottolineato un dato: «I nuovi iscritti alle tre organizzazioni nell'agosto del '96 sono stati 67.590; nell'agosto di quest'anno sono stati 70.844. Le tremila adesioni in più dimostrano che, malgrado quel che dice il sindacato padano, il sindacato confederale non sta subendo alcuna crisi di rappresentanza».

Il segretario regionale Cisl, Giancarlo Panero, ha detto: «Andremo a Milano per dire tre no e cinque sì. No alla divisione, all'illegalità e a chi vuole distruggere il sindacato confederale. Sì all'unità del Paese, alla riforma dello Stato, allo sviluppo oltre la ripresa, a un nuovo soggetto sindacale pluralista e a alla riforma dello Stato sociale».

Nelle assemblee di preparazione della manifestazione - ha precisato Mario Castellengo della segreteria Uil - i temi del secessionismo si sono intrecciati con quelli della riforma dello Stato sociale. Hanno detto i sindacalisti: «I lavoratori chiedono di essere coinvolti nelle decisioni e avanzano forti richieste di equità. E' chiaro che a pagare non possono essere sempre gli stessi».

Marina Cassi

S'inaugura a Vercelli la mostra di pittori piemontesi

L'Ottocento è al Borgogna

Oltre cento opere di 37 artisti

VERCELLI. Il Museo Borgogna inaugura alle 18 di oggi la mostra dedicata ai capolavori della pittura piemontese dell'Ottocento. La rassegna è organizzata dalla Regione, dalla Provincia e dal Comune di Vercelli e consentirà al museo di confermare una volta il suo ruolo di seconda pinacoteca del Piemonte, alle spalle della Galleria Sabauda di Torino.

Le opere in mostra sono oltre cento, di 37 artisti diversi, provengono da collezioni private e sono state selezionate dai critici Marco Rosci e Rosanna Maggio Serra. Tra i capolavori esposti spiccano i nomi di Antonio Fontanesi, Lorenzo Delleani, Vittorio Avondo, Enrico Reycend, Carlo Pittara, Marco Calderini, Alberto Pasini. E ancora Federico Pastoris, Antenore Soldi, Angelo Garino, Giuseppe Bozzalla, Enrico Gamba ed il cronista delle battaglie risorgimentali Carlo Bossoli, le cui litografie sono ricercatissime. La pinacoteca è presente, dal canto suo, con opere di Giovanni Migliara, Massimo Taparelli D'Azeglio e Giovanni Battista Quadrone.

Il percorso espositivo, a cui è stato dedicato anche un bellissimo catalogo, mette in evidenza temi cari a questi artisti: il paesaggio, la vita dei campi, scene di genere e di vita contemporanea, figure colte in atteggiamenti assorti ed ancora momenti delle battaglie del Risorgimento.

L'inaugurazione è a invito, la mostra sarà invece aperta al pubblico da domani fino al 23 novembre con questi orari: domenica dalle 10 alle 18; dal martedì al sabato dalle 10 alle 13 e dalle 15,30 alle 19. Lunedì chiuso. I prezzi d'ingresso: 8 mila interi, 5 mila per comitive, 4 mila per gli studenti. **[f. l.]**

Il museo Borgogna di Vercelli, considerato la seconda Pinacoteca del Piemonte dopo la Galleria Sabauda di Torino

Asti, in occasione del Palio

Esposti i lavori di Fresu, creatore del drappo-trofeo

ASTI. Il Palio, che si disputerà domenica, non è solo corsa equestre e rievocazione medievale. E' anche un occasione per esprimere e apprezzare l'arte. Ed ecco quindi che al Battistero di San Pietro è stata allestita la mostra dell'artista astigiano Paolo Fresu, autore dei drappi che andranno al borgo vincitore del Palio. Sono esposti una ventina di dipinti e alcune sculture- assemblaggio.

Fresu, 46 anni, ha frequentato il Liceo artistico e l'Accademia Albertina Belle arti che per libera scelta non ha terminato. Ha lavorato come disegnatore, illustrando libri per ragazzi e per la pubblicità. Ha partecipato all'allestimento di spettacoli teatrali, film e programmi per la tv, tra cui «Fantastico '90». La mostra è aperta fino al 5 settembre. Orario: 10-18, sabato e festivi 10-19, lunedì chiuso. **[a. b.]**

Si va all'assalto di Piovera

Una «due giorni» medievale con corteo e dura battaglia

PIOVERA. S'intitola «Un tempo in un borgo...» la due giorni di rievocazione medievale in programma nel weekend a Piovera. Si comincia domani, alle 15,30, con l'apertura della fiera degli antichi mestieri e la presenza di giullari, mercanti e artigiani. In serata sarà possibile cenare con menù medievali e poi assistere alla simulazione di un assedio al castello, seguito da assalto e incendio delle mura. Domenica, nel pomeriggio, corteo storico e battaglia sugli spalti del castello, poi esibizione degli sbandieratori e giostra equestre. Alla sera, corteo storico alla luce delle torce, con prigionieri in catene e il rogo di una strega. **[b. v.]**

Domani a Ponderano

Arrivano i Soon al Babylonia con il rock delle «Scintille»

PONDERANO. Rock al Babylonia con i «Soon». Domani sera, alle 22,30, è in cartellone un concerto della formazione milanese. Il complesso sta ora avendo un ottimo successo. In pochi anni ha saputo guadagnarsi gli applausi del pubblico ed i favori della critica, grazie all'originalità della sua musica alla insuperabile voce di Odette Di Maio, elemento di spicco della band. Con centinaia di concerti all'attivo ed un album - «Scintille» - che li ha proiettati in dimensione nazionale, i «Soon», al music club di Ponderano, presenteranno il loro nuovo cd, intitolato «Spirale». Il disco è già stato recensito su riviste quali «Rumore», «Rockerilla» e «Tutto». **[p. g.]**

Ad Orta

E al pianoforte suona la Ciani

ORTA. Domani alle 21,30, avrà luogo al Sacro Monte d'Orta il concerto della pianista italo-americana Suzanne Ciani, interprete originale della musica New Age, accompagnata dall'Orchestra Filarmonica di S. Filippo Neri di Verona, diretta dal maestro Gaetano Soliman.

La pianista italo-americana Suzanne Ciani

L'incasso sarà devoluto alla Scuola Italiana di Enologia, presente a Orta dal 1984, istituzione per lo studio e la prevenzione del cancro della mammella in Europa. Suzanne Ciani, che solo in questa occasione si esibirà in Europa nel 1997, eseguirà a Orta i brani del suo Cd «Dream Suite» e concluderà con un pezzo di grande attualità: «Mother song» dedicato 11 anni or sono a Madre Teresa di Calcutta. **[r. b.]**

A Centallo

Un talk-show e poi la sagra

CENTALLO. E' sulla tavola che si valorizzano i prodotti agricoli; per questo, in apertura della «Sagra di settembre» (la rassegna centallese, «vetrina» dei prodotti di qualità) è stato organizzato un talk-show dal titolo «Cosa bolle in pentola». Discuteranno di cucina, più e meno seriosamente, il famoso critico gastronomico Edoardo Raspelli, il giornalista, autore della rivista «Sopravvivenza gastronomica», Paolo Massobrio, l'umorista e intrattenitore Jean Porta, il cantautore Giorgio Conte (fratello di Paolo) e il gastroenterologo Vittorio Gallo (coordinatore di «Viva la campagna»). L'appuntamento è quindi per stasera alle 21 a Centallo, nell'area del mercato ortofrutticolo. **[l. a.]**

Giorgio Conte fra gli esperti al talk-show

A St-Vincent

Carmen Russo cerca talenti

SAINT-VINCENT. Carmen Russo e Enzo Paolo Turchi cercano e selezionano nuovi talenti da introdurre in prossimi spettacoli teatrali e televisivi. L'iniziativa s'intitola «Dal sogno al mito». La finalissima nazionale della manifestazione, organizzata dai due noti ballerini con la collaborazione del Casino de la Vallée, si terrà a novembre al centro congressi del Grand Hotel Billia di Saint-Vincent.

Carmen Russo ballerina e show girl

La ricerca di nuovi «volti» per il mondo dello spettacolo è particolarmente mirata a ballerine e ballerini, gruppi di danza, show-girl e show-man, ma non si esclude la presenza di imitatori, cabarettisti e illusionisti.

Per partecipare e per avere informazioni 011/6689675 oppure 0338/8187983. **[sa. b.]**

MAPPA DEGLI APPUNTAMENTI DEL WEEK END NELL'ASTIGIANA

Sagra del Bollito a Rocchetta Tanaro e festa in Valtriversa

Ecco la mappa di appuntamenti del week end tra festa e spettacolo nell'Astigiano.

Una scena dalla commedia «Meisin-a di rat e piset per ar vegi», ovvero la versione piemontese di «Arsenico e vecchi merletti» della compagnia astigiana «Brofferio» che reciterà a Rocchetta Tanaro

OGGI

ROCCHETTA TANARO. Si apre la Festa del bollito piemontese doc al borgo Sant'Emiliano-Martinetto: alle 21 la compagnia astigiana «Brofferio» porterà in scena «Meisin-a di rat e piset per ar vegi», ovvero la in dialetto della celebre commedia «Arsenico e vecchi merletti»; ingressi a offerta. Alle 23 offerti «stuzzichini stuzzicanti».
NIZZA. Serata musicale al «Club Le Voglie» di strada Ponteverde. Alle 22, concerto del complesso folk-rock astigiano «Comitiva», che presenta un repertorio originale. Ingresso riservato ai tesserati Aics (quota annuale: mila lire).
CINAGLIO. Serata musicale al ristorante-pub «Canestrello d'o-». Alle 22 si esibiranno la cantante «Nora» (Alessandra Bottello) e il tastierista Benny Scibetta. Ingresso libero.
NIZZA. Al «Blue Bird», corso IV Novembre, serata piano bar Max e Mara, pianoforte e voce. Ingresso libero. Prenotazioni al 793.569.
ASTI. Per «Asti da vedere Asti da scoprire» alle 17 parte dal Battistero di San Pietro la visita guidata a «Asti nel Medioevo: la Rotonda del santo Sepolcro, una tappa lungo la via Francigena».
Per informazioni: Comune di Asti 399.489, 399.289, 399.399, oppure «Arte Dintorni»: 34.779. I percorsi sono gratuiti non necessarie prenotazioni.
VILLAFRANCA. Prende il via l'11ª Sagra della Valtriversa con la cena dei coscritti alle 19,30 in piazza Marconi (la festa coinvolgerà le Leve 1907 in poi, aperta a tutti). Alle 21 si danza ballo liscio con l'orchestra Giancarlo e Le poche lire. Funzioneranno anche gli stand gastronomici delle associazioni villafranchesi.
NIZZA. Serata a tema alla Bottega del vino in via Crova 2, dal titolo «Merluzzo e polenta: quale vino?». Orario: 11-13 e 17-1. Tel. 793.350.

ASTI. Per «Asti da vedere Asti da scoprire», alle 17 parte dalla Collegiata l'itinerario guidato «Asti nel Medioevo: la Collegiata di San Secondo». Per informazioni: 399.489, 399.289, 399.399 e 34.779. I percorsi gratuiti e non prevedono prenotazioni.
NIZZA. Al «Blue Bird» di corso IV Novembre piano bar con i «Blob». Ingresso libero.
ASTI. Alle 17 in piazza Astesana il Teatrino delle marionette presenta «La storia del Monferrato». Ingresso libero.
NIZZA. Al «Club Le Voglie» di strada Ponteverde alle 22 il complesso «Ignorance Party Band» con la ragazza-cubo Michela. Cena a base di gnocchi. Ingresso con tessera Aics.
VILLAFRANCA. Sagra della Valtriversa; «Gran carnaval» con sfilata di carri e specialità gastronomiche.
VILLANOVA. Alle 21 in piazza IV Novembre «Musica e poesia sotto le stelle» a cura dell'«Accademia dei folli» con Unitre e Pro loco. Ingresso libero.
SAN PAOLO SOLBRITO. Alle 19,30 si apre lo stand gastronomico «La nostra piola» in piazza IV Novembre; seguirà apertura del banco di beneficenza e alle 21,30 si danzerà con l'orchestra «I Baroni».
ROCCHETTA TANARO. Prosegue la festa borgo Sant'Emiliano-Martinetto: alle 20,30 cenone (antipasti, minestrone e bollito piemontese; previsti 400 posti) e danze il complesso «Contro corrente». Elezione di «Miss Bollito e Mister Minestrone». Necessario prenotare al 644.193.
NIZZA. Serata a tema alla Bottega del vino in via Crova 2, dal titolo «Merluzzo e polenta: quale vino?». Orario: 11-13 e 17-1. Tel. 793.350.

COCCONATO. Alle 17,30 ultimo concerto del ciclo organizzato da Shimon Ruckman alla chiesetta della Madonna delle Grazie. Il violinista Alfonso Mosesti e il clavicembalista Ruckman suoneranno brani di Muffat, Tartini e Johann Sebastian Bach. Ingresso libero.
ROCCHETTA TANARO. Festa al borgo Sant'Emiliano- Martinetto; alle 11 raduno di cavalli e carrozze con passeggiata nel parco. Alle 13 braciolata e alle 21 cena con bollito piemontese e musica. Prenotare al 644.193.

Il complesso rock astigiano «Pronto soccorso» stasera suonerà al Pappamondo

Serata da «Pronto soccorso»

Stasera il gruppo rock astigiano suona al circolo «Pappamondo»

ASTI. Tornano i concerti al «Pappamondo», il locale di corso Casale 269 che si è velocemente proposto come punto di riferimento per gli appassionati di musica dal vivo.
Questa sera a partire dalle 22 si esibirà il complesso rock astigiano «Pronto soccorso», che presenta un repertorio di cover e brani originali. In scena ci sono Emanuele Bertazzoli, Massimiliano Zichi, Max Marello e Gianluca Alciati.
Il «Pappamondo» ha ripreso l'attività questa settimana dopo la pausa estiva. Si presenta ora come circolo (aderisce all'Enalc) e per entrare è necessario sottoscrivere una tessera annuale (costo 10 mila lire). Oltre alle specialità gastronomiche, il locale ha messo in funzione anche il servizio di messaggeria telematica ai tavoli. I gestori hanno inoltre intenzione di allestire un megaschermo televisivo. [r. s.]

Imparare l'ebraico al Cepros

Sono aperte le adesioni ai corsi di ebraico al Cepros. Riunione preliminare martedì 30 settembre alle 18 in via Massimo d'Azeglio 42. Info: 593.281 (lunedì 9-12; 15,30-18,30; sabato 9-12).

Il medico Giuseppe Veglio presidente della sezione astigiana dell'Aism

Iscrizioni agli incontri Convegni culturali

Sono aperte le adesioni per partecipare alle lezioni del Convegno culturale Maria Cristina (al Centro culturale San Secondo da ottobre). Info: 33.004 208.506. [m. t.]

Corsi ballo liscio circolo Way Assauto

Sono aperte le iscrizioni ai di ballo liscio organizzati dal circolo aziendale Way-Assauto, via Chiesa 20. S'inizia martedì settembre. Info: 592.543.

Allattamento materno ciclo di conferenze

«I vantaggi dell'allattamento materno dopo l'anno» sarà il tema dell'incontro in programma il settembre alle 17 al Centro Giovani, via Goltieri 3 organizzato dalla Leche League (per favorire l'allattamento). Info: 597.800; 701.582; 294.717.

Un seminario sul «pensiero positivo»

Venerdì settembre alle 21 si terrà al Centro Giovani, via Goltieri 3 il seminario intensivo sul «pensiero positivo», tenuto da Daniele Giorcelli. Info: 274.465 (dopo 20,30); 0338/82.82.135.

di commercio in gita a Sestriere

Trasferta oggi per i soci 50&più Fenacom (Anziani del commercio sindacato provinciale di Asti). Il programma della giornata: partenza da piazza Campo del Palio Susa, Forte di Exilles, Cesana, Sestriere, Fenestrella, Pinerolo.

Viaggio a Strasburgo in premio agli

Si è svolta nella Casa Vita e Famiglia, via Giobert 56, l'incontro degli studenti vincitori del concorso promosso dal Movimento per la Vita. In premio un viaggio a Strasburgo.

del decennale degli anonimi

Domenica 12 ottobre alle 9 all'Oasi dell'Immacolata, via Foscolo 21 gli Alcolisti anonimi, gruppo di Asti si ritroveranno per ricordare decimo anno di fondazione. Le riunioni settimanali si tengono tutti i martedì alle 20,30 in via Testa, 12.

Con l'Aism la «Marcia della vendemmia»

L'Aism (associazione sclerosi multipla) di Asti, presieduta da Giuseppe Veglio, organizza il 5 ottobre la «Prima marcia della vendemmia» non competitiva tra Asti e San Marzanotto. Sono aperte le adesioni nella di via Carducci 81, tel. 599.688.

Il Rotary illustra programma '97/'98

Il Rotary Asti presieduto da Piero Buva prepara per il 7 ottobre la riunione per presentare Service rotariano 1997/98. Alle 20,15 al Salera.

1 «Rotisseurs» presentati a Canelli

E' stata presentata ieri a Canelli il 29° «Grand chapitre international d'Italie» della Chaine des Rotisseurs, la più antica confraternita enogastronomica che vanta 400 anni storia e migliaia di iscritti.

GIOCHIAMO AL LOTTO

BARI	50	56	10	6	65
	62	56	48	46	
	3	68	77	39	17
	153	72	65	52	51
FIRENZE	55	13	83	11	21
	143	68	59	57	56
GENOVA	38	15	7	23	61
	96	72	56	54	48
MILANO	75	36	11	64	65
	102	61	53	48	47
	17	72	77	38	35
	95	89	58	49	47
PALERMO	57	47	39	22	
	94	68	60	57	53
ROMA	84	68	79	26	69
	91	78	69	61	51
TORINO	63	23	24	75	62
	68	65	61	56	55
			23	34	54
	111		65	64	63

Ambi centrali. Ambi centrali . 55 Genova. Ecco le 30 coppie puntare. Il gioco va programmato almeno 4 estrazioni consecutive come gli altri sistemi:

55-7	55-1	55-37	55-16	55-14;
55-41	55-81	55-19	55-47	55-34;
55-43	55-53	55-20	55-73	55-66;
55-85	55-75		55-71	55-4;
55-72	55-29	55-8	55-80	55-40;
55-21	55-52	55-27	55-57	55-35.

Ambate mature. Sono ambate in scadenza d'uscita, infatti tra parentesi indichiamo la presunta scadenza estrazioni:
Bari 41 (1); Cagliari 55 (2); Firenze 12 (3); Genova 55 (0); Milano 58 (4); Napoli (4); Palermo 34 (0); Roma 24 (1); Torino 73 ( ); Venezia 82 (3).

Questa settimana il computer ci consiglia l in frequenza sulla ruota di Napoli:

10-5	90-5		37-35;
	83-5	67-5	77-35 68-35;
47-5	38-5	58-5	40-35 80-35;
88-5	60-5	15-5	50-35 90-35;
30-5	70-5	10-35	83-35 67-35;
53-5	37-5	20-35	38-35
77-5	68-5	47-35	60-35
40-5	80-5	68-35	70-35 30-35.

Per cadenze la lunghetta più in ritardo sviluppata per ambo e terno da giocare a Venezia:

1-11-21	21-71-81	51-61-71;
1-31-41	21-1-11	51-81-1;
1-51-61	31-41-51	51-11-21;
1-71-81	31-61-71	51-31-41;
11-21-31	31-81-1	61-71-81;
11-41-51	31-11-21	61-1-11;
11-61-71	41-51-61	61-21-31;
11-81-1	41-71-81	61-41-51;
21-31-41	41-1-11	71-81-1;
21-51-61	41-21-31	71-11-21.

	BA	CA	FI	GE	MI	NA	PA	RM	TO	VE
GEMELLI	25					0	15		39	29
VERTIBILI	32	0		1	7	75	0		14	
CADENZE	1	6	3	8	5	10	6	7	6	1
		55	35	62		67		44	29	
FIGURE	5	3	1	7	3	6	2	8	4	4
	20	23			27	18	23		39	23
DECINE	51	41	11	41	21	71	21	61	61	21
	41	25	32	32	28	36	19	27	17	19

In indichiamo il numero o cifra, in chiaro settimane assenza

Statistiche a cura della Ricevitoria n° di Davide e Liliana Miola, via Viana 27, .

CINEMA POLITEAMA ASTI
Da STEVEN SPIELBERG un film che vi porterà oltre la vostra immaginazione

ORARIO ALLA PAGINA SPETTACOLI

L'ABBONAMENTO.
il migliore amico di chi legge La Stampa.
LA STAMPA

STASERA AL CINEMA

ASTI

LUX. Tel. 594.147. **Scream** di . Craven con D. Arquette e N. Campbell. Or.: 20,10; 22,30. 10.000; 8000.

POLITEAMA. Tel. 6. **Il mondo perduto - Jurassic Park 2** di Steven Spielberg. Orario: 17,30; 19,55; 22,30. 10.000, 8000.

RITZ. Tel. 530.085. , Paolo Virzì. Orario: 16,10; 20,15; 22,30. Lire 10.000; 8000.

. Tel. 595.040. **Air Force One.** Orario: 20,10; 22,30. Lire 10.000; 6000.

SALA PASTRONE. Tel. 596.457. **Lezioni di tango.** Orario: 20,30; 22,30. Lire 10.000; 8000.

DON BOSCO. CHIUSO PER FERIE.

. Tel. . **L'isola perduta** J. Frankenheimer con M. Brando e V. Kilmer. : 20,30; 22,30. L. 10.000; .

COMUNALE. Tel. . CHIUSO PER FERIE.

AURORA. Tel. 701.459. **Austin Powers, controspione** J. Roach con M. Myers e E. Hurley. Or.: 20,30; 22,30. L. 10.000; 7000.

LUX. Tel. 702.786. **program.** Or.: 20,15; 22,30. L. 10.000; 8000.

. Tel. 701.496. **She's so Lovely** con S. Penn, R. Wright Penn e J. Travolta. Or.: 20,30; 22,30. L. 10.000; 8000.

VERDI. Tel. 701.459. **Il mondo perduto. Jurassic Park 2** di S. Spielberg con J. Goldblum, J. Moore, A. Howard. Or.: 20,30; 22,30. L. 7000.

. Tel. 975.124. CHIUSO FERIE.

LUX. Tel. 975.016. RIPOSO.

SPLENDOR. . RIPOSO.

SCEGLI IL CINEMA
Dove le emozioni salgono su grande schermo.

NELLE TORINO

ADUA 200 corso Giulio Cesare 67, tel. 856.521. **Austin Powers.** Or.: 16; 18,10; 20,20; 22,30.
ADUA 400 corso Giulio Cesare 67, tel. 856.521. **Tano da morire.** Or.: 16; 17,40; 19,10; 20,50; 22,30.
MULTISALA c. V. Emanuele II 52, t. . *Sala 1:* **Il mondo perduto - Jurassic Park.** Or.: 15; 17,30; 20; 22,30. *Sala 2:* **She's so Lovely.** Or.: 15,30; 17,50; 20,10; 22,30. *Sala 3:* **Batman & Robin.** Or.: 15; 17,30; 20; 22,30.
c. Sommeiller 22, tel. 561.71.90. **Il mondo perduto - Jurassic Park.** Or.: 15; 17,30; 20; 22,30.
CAPITOL via San Dalmazzo 24, tel. 540.605. **Con Air.** Or.: 15,45; 18; 20,15; 22,30.
CENTRALE v. Carlo Alberto 27, . 540.110. **Genealogia crimine.** Or.: 15,30; 18,30; 20,30; 22,30.
C. v. Garibaldi 32/a, t. 436.07.23. **Innamorati cronici.** Or.: 16; 18,10; 20,20; 22,30.
C. CHAPLIN 2 via Garibaldi 32/a, t. . **Consigli per gli acquisti.** Or.: 15,50; 17,35; 19,20; 21,05; 22,50.
EIAK c. G. Cesare 105, tel. 232.029. **Il mondo perduto - Jurassic Park.** Or.: 15; 17,30; 20; 22,30.
CRISTALLO via Goito 5, t. 650.71.00. **Strassil.** Or.: 16,30; 18,30; 20,30; 22,30.
DORIA v. Gramsci 9, t. 542.422. **Innamorati cronici.** Or.: 15; 18,10; 20,20; 22,30.
. Sabotino, . 447.52.41. . Or.: 15; 18,10; 20,20; 22,30.
ELISEO BLU p. Sabotino, t. 447.52.41. **Tano da .** Or.: 16; 17,40; 19,20; 21; 22,40.
ELISEO ROSSO p. Sabotino, t. 447.52.41. **Altri .** Or.: 16; 18,10; 20,20; 22,30.
EMPIRE Vittorio Veneto 5, . 817.16.42. **Con Air.** Or.: 16; 18,10; 20,20; 22,30.
ERBA 1 c. Moncalieri 241, t. 661.54.47. **Il nicolese.** Or.: 20,30; 22,30.
ERBA 2 c. Moncalieri 24, tel. 661.54.47. **Il bacio turco.** Or.: 20,30; 22,30.
ETOILE v. Buozzi ang. v. Roma, t. 530.353, **Twin Town.** Or.: 16; 18,10; 20,20; 22,30.
FARO v. Po 30, tel. 817.3323. **Air Force One.** Or.: 20; 22,30.
FIAMMA c. Trapani 57, tel 385.20.57. **Il mondo perduto - Jurassic Park.** Or.: 15; 17,30; 20;
IDEAL corso Beccaria 4, tel. 521.4316. **Batman &** . Or.: 15; 17,30; 20; 22,30.
KING via Po 21, tel. 812.59.96. **Perdus.** Or.: 16; 18,10; 20,20; 22,30.
KONG v. S. Teresa 5, t. 534.614. **Potere assoluto.** Or.: 15,30; 17,50; 20,20; 22,40.
LILLIPUT via XX Settembre 15 bis, tel. 537.100. **Anna Karenina.** Or.: 14,50; 16,45; 18,40; 20,35; 22,30.
LUX Gall. San Federico, tel. 541.263. **Air Force One.** Or.: 15,15; 17,40; 20,05; 22,30.
UNO Montebello 4, tel. 817.10.48. **Lezioni di tango (The Tango Lesson).** Or.: 16 18,30; 20,30; 22,30.
NAZIONALE 1 via Pomba 7, t. 812.41.73 **Ovosodo.** Or.: 16; 18,10; 20,20; 22,30.
NAZIONALE 2 via Pomba 7, tel. 812.41.73. **L'isola perduta.** Or.: 18,10; 20,20; 22,30.
OLIMPIA 1 via Arsenale 31, tel. 532.446. **Il mondo perduto - Jurassic Park.** Or.: 15; 17,30; 20; 22,30.
OLIMPIA 2 via Arsenale 31, t. 532.446. **Nella società degli uomini.** Or.: 16,15; 18,20; 20,25; 22,30.
ROMANO Gall. Subalpina, tel. 562.01.45. **Il viaggio della sposa.** Or.: 16,15; 18,20; 20,25; 22,30.
STUDIO v. Acqui 2, t. 819.01.50. **Lovely.** Or.: 16; 18,10; 20,20; 22,30.
VITTORIA v. Roma 336, tel. 562.1789. **Scream.** V.M. 14. Or.: 15,45; 18; 20,15; 22,30.

TEATRI

Stagione d'opera 1997/98. Fino a venerdì 26/9 sono in vendita i abbonamenti a 9 spettacoli. Inaugurazione il 21/10 **Samson et** di Saint-Saëns. Domani ore 15 il Regio letto le quinte visita guidata al teatro. Inf. Bigl. ore 10,30-16. .
AUDITORIUM p. Rebaudengo. Orchestra Sinfonica nale della Rai. Stagione Sinfonica 1997-98. Vendita nuovi turno rosso, blu, giallo. Abb. «Giovani» da giovedì 25/9. Orario biglietteria (foyer dell'Auditorium) 10-18,30 e compresi. Inf. - 810.49.61.

Nell'aia del

Festa della Vendemmia
LATINO-AMERICANO
à cor du Brasil samba show
VENERDI' 19 SETTEMBRE
SABATO 20 SETTEMBRE
MISS CULETTO D'ORO
Omaggio a tutti: uva e bruschetta all'aglio "soma d'ai"
E' gradita la prenotazione
MONTECHIARO D'ASTI - Regione Bettola 47
Info Line 0141 906.380

DGS DMB&B

Le donne, il cavallier, l'arme, gli amori!

30 ANNI DEL PALIO DI ASTI NELLE PAGINE DE LA STAMPA.

30 anni di passioni, di rivalità, di emozioni. 30 anni da ripercorrere al galoppo, attraverso le pagine originali che La Stampa ha dedicato al Palio di Asti. Riprodotte e raccolte per l'occasione in un volume ricco di storia e di storie. Momenti da ricordare. Per chi quei Palii li ha vissuti da protagonista. E anche per chi se li è persi.

In edicola con La Stampa a L. 10.000*

E in omaggio gli stemmi adesivi dei 21 Rioni e Comuni partecipanti

LA STAMPA

* È possibile acquistare solo La Stampa a 1.500 lire.

Per ricevere il volume "Asti - 30 anni di Palio" direttamente a casa vostra, compilate questo coupon e speditelo in busta chiusa a: La Stampa Editrice S.p.A., "Asti - 30 anni di Palio", Via Marenco 32 - 10126 Torino. Gli abbonati possono avere il volume al prezzo di 8.500 lire, inviando insieme al coupon l'etichetta incollata in alto a destra sulla loro copia del quotidiano.

Nome..... Cognome.....

Via..... N..... Cap.....

Città..... Prov..... IMPORTANTE: non inviare denaro.

Volley, nel torneo del Palio battuti 3-0 gli ateniesi dello Ktisifon

L'Alpitour sbanca Asti

E la Biemmedue si ripete col Busca

ASTI. L'Alpitour Cuneo ha messo il sigillo sul «torneo del Palio».

La formazione ha surclassato, secondo pronostico, gli ateniesi dello Ktisifon. Eloquente il risultato finale: 3-0 (15-3; 15-5; 15-8) ottenuto in minuti.

La gara, mercoledì sera, è stata il momento finale una due giorni di volley astigiano ad alto livello, in collaborazione con la Biemmedue, la società promossa in B1.

Il sestetto di casa, che aveva a sua volta superato 3-1 i greci, martedì sera, si è ripetuto mercoledì nell'anteprima della sfida internazionale, regolando il Busca in due set (15-2; 15-9). La Biemmedue ha schierato Angesia, Salvi, Celardo, Rolando, Becchio e Costa; il Busca Bertini, Gallia, Bovolo, Bottero (poi rilevato da Dalmasso) Mantoan e Carletti.

Grande interesse comunque per la prova della «regina» della serata, l'Alpitour. I cuneesi hanno schierato il nazionale jugoslavo Nikola Grbic in palleggio, spagnolo Pascual opposto, Papi e Casoli ali, Galli e Giretto centrali.

Nel terzo set Mastrangelo ha rilevato Casoli. Tra i greci ha esordito lo slovacco Cajan, che ha fatto coppia con l'israeliano Katzl. In tribuna oltre 200 spettatori: tifo speciale da parte di un manipolo ragazzine vocianti per i «big» Papi Pascual.

Una partita senza storia, tanto evidente apparso il divario tra i due sestetti. Una grande serata sport, comunque.

Tra gli ospiti anche l'ex allenatore della Biemmedue, Flavio Gulinelli, attualmente «secondo» Bebeto alla guida della Nazionale, il presidente provinciale del Coni, Michele Serra, il vicesindaco, Maria Debenedetti e il pittore Carlo Carosso. Al termine stati premiati i dirigenti quattro società.

Il rappresentante della società greca ha ricevuto in dono una medaglia d'argento con l'effigie di Demostene.

Altri riconoscimenti sono andati agli allenatori Giorgio Salomone (Busca), Jordan Anghelov (Biemmedue), Tasios Komplis (Atene) e Silvano Prandi (Alpitour) ed ai quattro migliori giocatori del torneo: Riccardo Gallia (Busca), Francesco Angesia (Biemmedue), Uiobal Katzl (Ktisifon) e Rafael Pascual (Alpitour).

Carlo Lisa

Angesia premiato miglior atleta della squadra di Anghelov

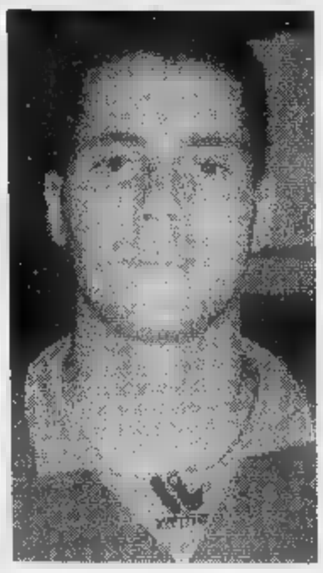

La nuova Biemmedue che ha partecipato al «Torneo del Palio». A sinistra **Pietro Salvi** e sopra **Antonio Celardo**

SPORT FLASH

Calcio

Una scuola per giovanissimi al San Domenico

Il San Domenico Savio, in collaborazione con l'Alessandria, organizza una scuola calcio per i bambini nati negli anni 1990, '91 e '92 e per la categoria «pulcini» (bambini del 1987, '88, '89). Iscrizioni tutti i giorni sino al 31 ottobre dalle 18,30 alle 19,30 in via Tosi 30 ad Asti. Informazioni al 355.785 o al 410.915. [e. a.]

Ginnastica

Dino Graziano maestro ai corsi Way Assauto

Sono aperte le iscrizioni ai corsi di ginnastica della Way Assauto. Alle lezioni dirette da Dino Graziano e dall'istruttrice Cristina Pagani possono partecipare ragazzi dai 5 ai 16 anni e adulti. Le iscrizioni si ricevono alla palestra della Way Assauto in corso Chiesa 20 il martedì e il venerdì dalle 17,30 alle 18,30. Per informazioni telefonare al 308.93 (ore pasti). [e. a.]

Pattinaggio

Lezioni sulle rotelle all'Asti skating

L'Asti Skating ha ripreso l'attività di pattinaggio. I bambini tra i cinque e i dieci anni potranno usufruire di tre lezioni gratuite fino al 30 settembre. I corsi si svolgeranno il mercoledì e il venerdì dalle 17 alle 18 nella palestra di via De Amicis. Per informazioni telefonare al 218.820 oppure al 214.745 o al 352.383. [e. a.]

Calcio tifosi

In pullman da Asti per Torino-Genoa

Il club Astigranata organizza per la partita Torino-Genoa, che si disputerà domenica 27, una trasferta in pullman allo stadio Delle Alpi. La partenza avverrà alle 13,15 da piazza Cairoli. Per informazioni e prenotazioni telefonare a Paolo Cantarella (215.483) o a Massimo Bello (532.864). [e. a.]

Pugilato

Campionati Novizi nella palestra di corso Alba

Si svolgeranno sabato 27 alle 21, nella palestra di corso Alba i campionati regionali categoria Novizi «A» «B» di pugilato. Durante la serata si disputeranno poi alcuni incontri tra pugili dilettanti 3ª serie. L'ingresso è gratuito. L'organizzazione è affidata all'Asti Boxe, che ha anche indetto un concorso nelle scuole elementari con temi o disegni inerenti il pugilato. [e. a.]

Ciclismo

Domenica a Passerano il «Trofeo Cavallero»

Passerano Marmorito ospita domenica l'arrivo del 6° Trofeo «Mamma e papà Cavallero»-5° Memorial «Gino Herlitzca», corsa per juniores della FCI con partenza da Collegno alle . [ca. l.]

Lusinghiero bilancio della società: otto titoli regionali e 18 primati provinciali

Un'annata d'oro per l'Asti Nuoto

Edoardo Risso e Giulia Tosetti i talenti emergenti

ASTI. Un'annata d'oro per l'Asti Nuoto. Terminata l'attività agonistica, è tempo bilanci per la società astigiana presieduta da Giovanni Palumbo. Otto titoli regionali, cinque successi in alcuni importanti meeting nazionali, diciotto primati provinciali abbattuti: questo il bilancio nel 1997.

Gli agonisti sono stati sessantuno (diciotto in campo femminile, quarantatrè in quello maschile), guidati da Massimiliano Vallini, coadiuvato da Giuseppe Palumbo che segue gli Esordienti.

Due i nuotatori che si sono maggiormente segnalati per i risultati ottenuti: Edoardo Risso e Giulia Tosetti. Il primo, 15 anni, ha conquistato quattro titoli piemontesi in piscina coperta due all'aperto, ottenendo la partecipazione ai campionati italiani nei 100 farfalla Ragazzi, dove si è classificato dodicesimo. Risso ha anche migliorato due record astigiani assoluti nei 200 farfalla a Roma con il tempo 2'18"27 e farfalla (29"61).

Giulia Tosetti, 12 anni, è stata la grande sorpresa di questa stagione. La nuotatrice è esplosa a marzo con la vittoria nei 200 stile libero ai campionati piemontesi. A luglio si è ripetuta all'aperto nei stile ed ha conquistato due argenti nei 100 e 200. Nel suo «palmarès» c'è poi primo posto posto al meeting «Città Mondovì» e nell'«A & cup», competitizione natatoria in notturna organizzata dall'Asti Nuoto e divisa in tre tappe.

Questi gli atleti dell'Asti Nuoto: Monica Ceccato, Elisa Morando, Giorgia Garbagnati, Giulia Tosetti, Alessia Cavallero, Siromani Barbesino, Erica Piccatto, Michela Seita, Eleonora Baldi, Chiara Borgnino, Arianna Capra, Debora Marchese, Alice Franco, Alessandra Martinengo, Giorgia Mendola, Francesca Palumbo, Elisabeth Paniati, Paola Savina, Simone Arri, Paolo Carretto, Davide Franceschet, Diego Cascia, Matteo Ceccato, Edoardo Risso, Enrico Barba, Fabrizio Carbone, Alberto Fumi, Luca Limone, Gian Luca Morando, Sebastiano Risso, Paolo Ruscello, Matteo Conti, Loris Pandini, Enrico Solimeno, Giulio Gambetta, Andrea Mignone, Davide Piccatto, Alberto Pucciarello, Carmelo Stanzù, Danilo Baggio, Lucas Barbesino, Marco Forno, Mimo Garbagnati, Loris Carbone, Matteo Fausone, Andrea Limone, Fabio Marchetti, Marcello Risso, Edoardo Squillari, Filippo Vallegra, Andrea Baino, Gabriele Buzzi, Micolò Cantamessa, Andrea Demichelis, Fabrizio Mastroiaco, Matteo Robino, Riccardo Rosso, Luca Saraggi, Marco Solimeo, Luca Sobrino e Francesco Vallegra.

Enzo

NOCCI

Nuove sfide a S. Damiano

Sono otto le formazioni ancora in gara nel Torneo dei Comuni che si disputa nel bocciodromo di San Damiano. La manifestazione, giunta alla seconda edizione, è organizzata dalla «Bocciofila sandamianese» in collaborazione con il Comune. Le prossime sfide riguarderanno le squadre di San Damiano, Castelnuovo Don Bosco, Villafranca, Dusino, San Martino Alfieri, Cantarana, Villanova, Cellarengo. Si affronteranno stasera, dopo gli altri incontri disputati ieri.

Sono invece uscite scena Antignano, Celle, Cisterna, Cortazzone, Ferrere, Revigliasco, Tigliole e Valfenera. Le partite sono giocate con il sistema poule fino ai 13 punti. La finalissima invece prevista per il 23 settembre. Alle partite finora disputate ha assistito un pubblico numeroso con un tifo particolarmente acceso. [cl. o.]

Da martedì sabato al campo di via Fregoli il primo memorial «Caduti delle forze dell'ordine»

Calcio al gol nel «nome della legge»

Un torneo con Polizia, carabinieri, finanza e agenti di custodia

La squadra della polizia che ha partecipato all'ultimo torneo degli Enti. Le Fiamme oro organizzano il memorial al Fregoli

ASTI. Torneranno a sfidarsi suon di gol, dopo le partite nel torneo degli Enti: un quadrangolare tra le squadre polizia, carabinieri, finanza e agenti di custodia. Il primo memorial «Caduti delle forze dell'ordine» è in programma da martedì sabato 27 sul campo di via Fregoli: fronte, nella prima serata, alle 20,30, le Fiamme Gialle e la polizia; alle 21,45 carabinieri polizia penitenziaria.

«Abbiamo voluto questo torneo - sottolineano all'Associazione polizia di Stato (riunisce appartenenti al Corpo in servizio in congedo) - per onorare i nostri colleghi che ci sono più. Ma è anche un modo per fraternizzare e meglio nel nome dello sport: soprattutto per chi come noi fa mestiere difficile anche stressante».

Il quadrangolare si concluderà sabato 27 con la premiazione sul campo. [e. a.]

INDIRIZZI

MODA

MIRKO
Abbigliamento
Canelli - V.le Italia
ang. via Saracco, 88

OSCAR PENNA
Abbigliamento
«Canelli
Risorgimento, 55

IZASA 1996
Abbigliamento - Canelli
P.za Gioberti 27 - Tel.0141/822425

armonia
merceria
Intimo uomo donna
Canelli - Via Roma,
Tel. 0141/82.49.52

STUDIO STYLE
Parrucchiere per signora
- via Roma, 61
Tel. 0141/83.54.40

SERVIZI

FIDO & CO.
Toelette per cani, alimenti e articoli per animali
Canelli - P.za Europa, 24
Tel.0141/ 83.19.04

FIDA Servizi finanziari
CANELLI - ieri, 23
Tel. 0141/835030

Gandolfo Adriano
Macchine e mobili per ufficio
Canelli V.le Risorgimento,7
Tel. e fax:
0141/83.49.85/82.45.85

Mauro Zemboni
Agente principale
Assitalia
Pensioni integrative. Moneta forte e fonde ma valore attivo: due validi motivi per decidere già da oggi il suo futuro.
Canelli V.le Risorgimento 17
Tel. 0141/823400

CASA

CM Calcestruzzi
Lavori edili, stradali, idr
Canelli - Reg. Dota, 52
Tel. 0141/82.41.05

Revello
riale el rico
e illuminazione
Canelli - Reg. Secco 5
Tel. 0141/83.48.65

IDROTECNICA
Mobili per bagno
Vasche idromassaggio
Docce - Accessori
Materiale termoidraulico
Riscaldamento
Trattamento acque
Nizza Monferrato (AT)
Str. Canelli 53/6A
Tel. 0141/702549 - 721452
Fax 0141/793681

Benedetti Giancarlo
Impresa Edile
Opere edili in genere
Canelli
Reg. Castagnole, 2
Tel.

Agenzia Immobiliare Baldi
da 30 anni Canelli con servizi di perizia, stima, consulenza, vendita e affitto di immobili.

Vendesi
Centrale in palazzina d'epoca ampio soggiorno vano cottura, camera, bagno, cantina mq. 70 ristrutturato a nuovo. Riscaldamento autonomo. L. 105.000.000
p.za Cavour, 4 - tel.0141/823026

Decorazioni Cantarella Luigi
interni - esterni
stucchi antichi
stencil - stoffe
e carte parati
Canelli via Roma 37
Tel. 0141 - 83.11.08

RISTORAZIONE

Ristorante Piccolo San Remo
Canelli, via Alba, 179
Tel. 0141/82.39.44

FNM
FONEMA
American Disco Pub
Aperto tutti i giorni (domenica compresa) dalle 18 alle 2; il venerdì il sabato dalle 18 alle 4.
Chiuso il mercoledì.
Canelli C.so Libertà 2
Tel. 0141/82.43.56.

REGALI

Bomboniere e articoli regalo
Canelli - via Filipetti, 8
Tel. 0141/83.51.93

ZAVARTE Gioielli
CANELLI - Piazza Cavour, 17
Tel. 0141/824210

AUTO

Toso
Autocarrozzeria
Banco - Forno
Canelli - V.le a,
Tel. 0141/82.33.52

Carrozzeria autorizzata
Audi Lazzarino
Centro Esprit
Riparazione parabrezza dall'auto al tir
ripristina la solidità originale
via Riccadonna, 80
Tel.0141/83.12.82
Reclame & Immagine

Per la pubblicità su LA STAMPA
20123
Via Carducci 29 - Tel. 02/86.4701
10126 TORINO
C.so Massimo d'Azeglio 60
Tel. 011/666.52.11
PK publikompass

GIORGIO ARMANI
CLASSICO

Beati i Primi

E' arrivata la piu' grande catena italiana di elettrodomestici. Entro fine Settembre dobbiamo rinnovare tutto l'assortimento per uniformarci a tutti i Trony d'Italia. Mettiamo a disposizione tutti i prodotti disponibili a magazzino a prezzi mai visti prima d'ora. L'obiettivo e' svuotare entro un mese. Tutte le offerte valgono fino al 27 settembre , salvo esaurimento scorte...BEATI I PRIMI!

ex GRUPPO UNI-EURO

VERCELLI (Uni-Euro)
p.le Continente tel. 0161/294692

ex STIEVANI

BIELLA Gaglianico
via Cavour ang. via Roma tel.015/2543501

TRONY

COMPRA OGGI PAGHI A GENNAIO '98

G.R.E. Grossisti Riuniti Elettrodomestici

La piu' grande catena Italiana di elettrodomestici, elettronica, informatica, telefonia e Liste Nozze.

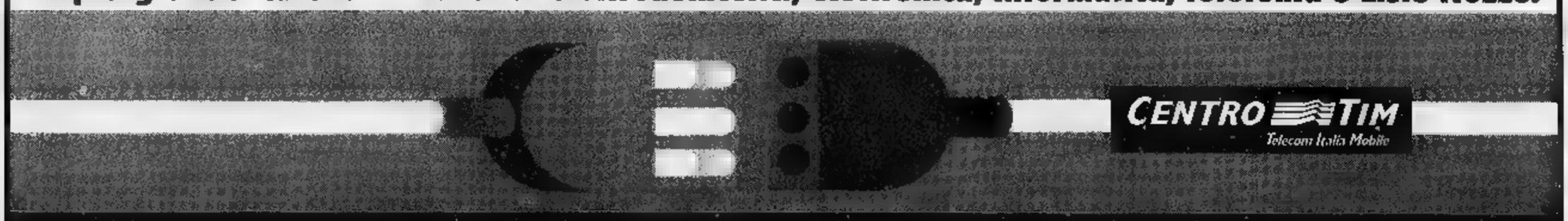

...e la garanzia raddoppia ! Trony. Non ci sono paragoni.

Intel Pentium® Processor con MMX™ Technology:

Entra subito nel futuro!

1.899.000 IVA INCLUSA

Software 97-Line

MS Plus! | Autoroute Express (ing) | MSWord 97 | Corel Draw 6 | Windows 95 | MSWorks 4.0 per Windows 95 | Sidekick 95

HIGHSCREEN

Sky Mini 97-Line

- MHz Intel con MMX™ Technology
- 16 MB RAM
- HDD da 1,3 GB
- FLOPPY: 3,5" DA 1,44
- LETTORE CD-ROM 12X
- HIGHSCREEN 3D Sound Booster® PnP
- PCI ATI 64 – DRAM con Video Player
- Indus-Keyboard
- Incluso
- incluso fino ad Aprile '98 a Italia On Line: Internet+e-mail 24 ore al giorno!
- Monitor escluso

ECCO DOVE QUESTA ED ALTRE SIMILI CONFIGURAZIONI OFFERTE IN PROMOZIONE

SERVIZIO CLIENTI Tel. 011/8127787

ALESSANDRIA C.so Borsalino 30 Tel. 0131/444040
CUNEO Via S. Grandis 6 Tel. 0171/691989
BIELLA Via Candelo 31 Tel. 015/8493515
AOSTA Via S. M. De Corleans 67 Tel. 0165/31828
NOVARA Borgomanero (SS per Gozzano) Kennedy Tel. 0322/846498
- Marzo, 212 Prossima Apertura
- MULTISTORE C.so Tortona 5/7 Tel. 011/8127787
- C.so Sebastopoli 194 Tel. 011/3241319
- Via Biglieri I/Via Nizza Tel. 011/6637110
- Orbetello Tel. 011/2203177
- Via Nizza 1 Staz. P. Nuova Tel. 011/6680513
- Via Cristina 37 Tel. 011/6698033
- Chivasso Gasperi, 8
- Collegno C.so Francia 92/C Tel. 011/4032788
- Ciriè Gazzera 20 Tel. 011/9205722
- Pinerolo Via Nazionale Tel. 0121/201200
- Rivarolo C.so Torino 25 Tel. 0124/29281
Santhià 143, Tel. 0161/928343

La prima catena europea dell'informatica

VOBIS MICROCOMPUTER

Nasce Honda CR-V, nuovo movimento per gente dinamica. Con il cambio manuale o automatico intelligente "Grade Logic" il motore ultracompatto 2.0 DOHC 16V, si diffonde rapidamente dalle megalopoli fino agli angoli più sperduti del pianeta. E questo grazie alla trazione integrale ad inserimento automatico che domina anche il fuori strada.

In termini di spazio, invece, il nuovo movimento è democratico: la versatilità degli interni soddisfa il singolo come la maggioranza. Indirizzi precisi ne ha: Honda CR-V si adegua alla perfezione alle vostre idee anche quando decidete di cambiarle.
Nuova Honda CR-V, l'idea del movimento è di muovere le idee.

MODELLO	RVI	RVSI	RVSI
CAMBIO	Manuale	Manuale	Automatico
PREZZO*	39.800.000	44.700.000	46.700.000

Tutti i modelli sono equipaggiati con climatizzatore e doppio airbag di serie.
* Prezzi chiavi in mano A.P.I.E.T. vigenti.

Da L. 39.800.000*

Oppure da L. per può usufruire degli incentivi governativi sulla rottamazione l'auto con più anni (d.l. n° 669 31/12/96).

HONDA
First man, then machine.

Il 20 e 21 settembre venite da noi a scoprire il nuovo movimento.

Concessionarie Honda

V. AUTO

Vercelli - Via W. Manzone, 120 - Tel. 0161/56980
Gaglianico (BI) - Via Cavour, 61 (Strada Trossi, 61) - Tel. 015/542951

NEVIO CAR

Pozzolo Formigaro (AL) - S.S. per Alessandria, 4/A - Tel. 0143/418418

Tutte le vetture Honda sono coperte servizio Honda Assistance 24 su 24 su strada autostrada tutta Europa e dalle garanzie europee a chilometraggio illimitato: generale - 3; verniciatura - 3 anni; corrosione passante - 3.

Lo sviluppo ha portato al riciclaggio della pvc e al rispetto dell'ambiente

Parte l'operazione «neolite»

Nuovi materiali con la plastica riciclata

Sì, dare una forma, plasmare. Un termine di derivazione greca, antico come «plastikos», ma relativamente moderno come applicazione a confronto di legno, tessuti, metalli... conosciuti da sempre ■ da sempre piegati all'esigenza.

Praticamente, l'uso massiccio dei materiali plastici iniziò negli Anni Quaranta, allorquando cominciarono ad essere impiegati proprio in sostituzione di legno, tessuti e metalli. Poi, poco alla volta, i ricercatori hanno creato progetti per sfruttare totalmente le potenzialità di questo ingrediente base della nostra vita quotidiana. Dagli adesivi ai materiali da costruzione per isolamento termico, dai rivestimenti per materiali elettrici, alle tubazioni, alle pellicole per confezionare le merci e ai sottilissimi involucri per conservare i cibi... ■■ ancora parti sempre in percentuale maggiore per «plasmare» macchine, mobili e utensili da cucina, attrezzi sportivi e strumenti utilizzati in campo medico e chirurgico.

Storie d'antan. Come si è arrivati a questo «prodigio» che ha rivoluzionato la nostra vita? Le origini risalgono alla seconda metà dell'Ottocento. Il «padre» del primo materiale sintetico fu Alexander Parkes che cominciò a mescolare un impasto di nitrato di cellulosa e di canfora che venne poi adoperato per produrre industrialmente le sferiche palle da biliardo o i pomelli dei bastoni da passeggio (l'avorio cominciava decisamente ad essere costoso).

Uno dei passi successivi fu compiuto nella metà degli Anni Dieci di questo secolo dal chimico Leo Hendrik Baekeland, che diede il nome ad un pastrocchio (la leggendaria «bachelite») dopo aver riscaldato fenoli e formaldeide...

Nel periodo che anticipò il secondo conflitto mondiale, Germania, Stati Uniti e Inghilterra si lanciarono nella grande avventura che generò il nylon, il polietilene e il polivinilcloruro «pvc». E si deve arrivare ai primi Anni Cinquanta per veder iniziare la produzione di automobili con carrozzeria di resina in poliestere e fibre di vetro.

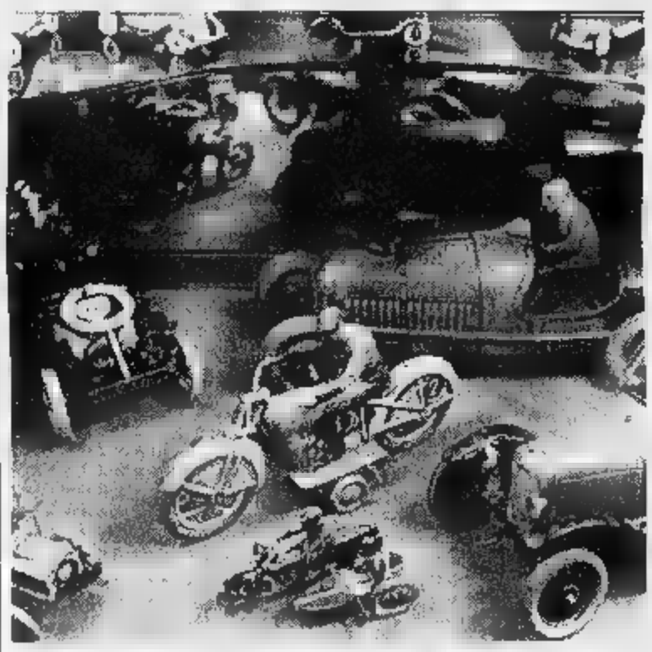

Non si getta più via nulla e una bottiglia d'acqua diventa una fioriera, un manico di un utensile il corrimano dello scivolo

Tempi moderni. Ritorniamo agli articoli in «pvc». E' la fantasia che torna al potere. Giuseppe De Margherita, ■■■n■ la sua produzione ■ contenitori ed astucci trasparenti in quel ■ Ponderano. Le suggestioni non mancano, persino nel nome che De Margherita ha dato venticinque anni fa all'azienda: «Daisy» (Margherita in inglese) quasi la traduzione del suo cognome. «Abbiamo iniziato - spiega De Margherita - a fabbricare con i nostri stampi ad iniezione, contenitori per dolci e caramelle, confezioni curiose a forma di frutto per gli autogrill. Poi via via abbiamo variato, anche secondo l'esigenza e la richiesta. I nostri fiori all'occhiello sono scatole che prepariamo per grandi catene di supermercati. Contenitori in grado ■ trasformarsi in autentiche vetrinette, dove l'oggetto si può proteggere, ma pure osservare totalmente. Tra i nostri prodotti "insoliti" ci sono involucri che incastonano profumi ■ riproduzioni di quadri».

I riciclaggi. Tra i ritrovati ■ fatto di plastica di questi ultimi decenni si è parlato molto di «neolite» ■ nuova pietra. Affidiamoci alle parole di un esperto, Roberto Sommamella che attraverso le pagine della rivista «Plastica & Co.» ha spiegato: «...è scattata l'operazione "neolite". Come? Costruendo materiali con plastica riciclata, progettando prodotti con plastica riciclata, coniugando in tutti i modi possibili la parola "sviluppo" compatibilmente con la parola "rispetto ambientale"». ■■ ancora: «In questo modo, una bottiglia d'acqua diventa parte ■ una fioriera ■ un davanzale, ■■ manico di un utensile, fino a ieri impugnato per potare le piante, riappare come il corrimano di uno scivolo per bambini, un contenitore per vivande si appiattisce tramutandosi in ■■ ripiano di libre■■. Quasi un miracolo». Un modo questo ■ risparmiare e nello stesso tempo proteggere la natura.

Plastica ed ambiente. A questo proposito, ormai ■■■ quasi d'obbligo, stampati sulle borse della spesa, fatte ■ polietilene per uso alimentare e biodegradabile, divertenti fumetti dove ■■■ gli stessi shoppers ■ plastica a parlare, con le indicazioni per l'uso: «Io sono totalmente riciclabile, non abbandonarmi o al massimo distruggimi con■ l'incenerimento, non produco diossina e non sviluppo sostanze o gas tossici. Sono nelle tue mani.» Il resto è co■■■■ ■■■.

VALDOROPAK S.R.L.
IMBALLAGGI PLASTICI INDUSTRIALI

Lavorazione materie plastiche

Sacchi in Polietilene per industria tessile neutri stampati ■ colorati monopiega, films

Sacchi nettezza urbana Borse colorate e stampate Cappucci ■ films termoretraibili P.E. alta densità

■■■LA - Via Salvo D'Acquisto 18 - Tel. 015 849.4081 - Fax 015 401096

DAISY
■ DEMARGHERITA GIUSEPPE e FIGLIO s.n.c.
PONDERANO (VC)
Via Quarto 7 - Tel. 015/541.900 - Fax 015/25.43.895

LAVORAZIONE MATERIE PLASTICHE
IMBALLAGGI TRASPARENTI

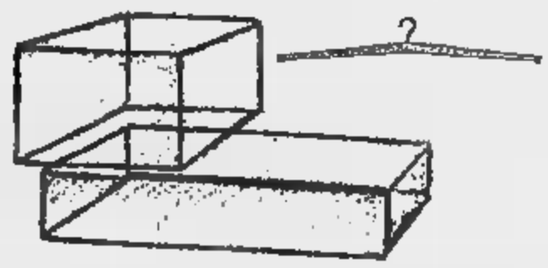

Grucce ed appendini per la grande distribuzione
scatole e astucci in p.v.c. trasparente per:
gomitoli, biancheria intima, pigiameria, maglieria, personalizzate ■ non.
Studio, progettazione ■ stampaggio di particolari su richiesta

tricerri
MATERIE PLASTICHE

VIA W. MANZONE, 123 - VERCELLI - Tel. 0161/54860

Fabbricazione di sacchetti

Bobine in polietilene
bassa/alta densità

Microforatura - Lavorazione
■ stampa di carta

Stampa flessografica
Serigrafica e in oro ■ caldo

RAMPLAST S.A.S.
di Barazzotto M. Antonietta & C.
FILM - TUBOLARE - SACCHI in POLIETILENE
ANDORNO MICCA (BI) - Via Silvio Colli, 18 - Tel. e Fax 015 472885

FERRAMENTA
UTENSILERIA
ELETTRO-UTENSILI
MATERIALE ELETTRICO
ILLUMINAZIONE
IDRAULICA
COLORI E VERNICI
PENNELLI ■ ACCESSORI
ADESIVI E COLLE
DECORAZIONE
RESTAURO

BRICO Bodea

PROFILI IN LEGNO
TAGLIO LEGNO SU MISURA
RIVESTIMENTI
MOBILI
ARREDO CASA
ARREDO BAGNO
MENSOLE E CORNICI
GIARDINAGGIO
TENDE DA SOLE E DA INTERNI
ZANZARIERE
PORTE E SERRAMENTI
PORTE BLINDATE

GAGLIANICO (BIELLA) - S.S. 143 Biella/Santhià - Via Matteotti, 129 - Tel. (015)25.44.049
NOVARA - Via delle Americhe, 4 - Tel. (0321) 62.24.67

Dal 19 Settembre 1997 **ANTEPRIMA INVERNO 1997-98** *Al 31 Ottobre 1997*

1 STUFA A LEGNA "BOX HEATHER" L. 159.000
stufa in ghisa a legna, attacco del tubo diam. 15 cm., peso kg. 52, misure: l. cm.52 - p.cm.81 - h. cm. 52.

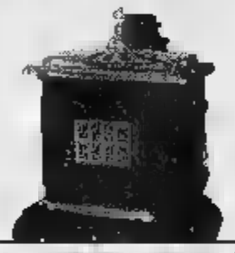

2 STUFA ■ LEGNA "PARLOR STANDARD" L. 279.000
stufa in ghisa a legna, particolari e fregi in ottone lucido, attacco del tubo diam. 12 cm, peso kg. 72, misure: l. cm. 60 - p.cm. 48 - h. cm. 69

3 STUFA ■ LEGNA "COMFORT" L. 359.000
stufa in ghisa a legna, particolari e fregi in ottone lucido, attacco del tubo diam. 12 cm, peso kg. 93, misure diam. cm. 42 - h. cm. 110.

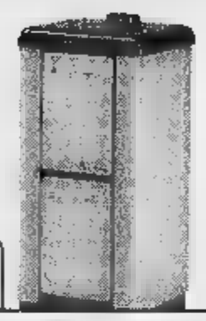

4 STUFA A LEGNA "MIGNON" Bianca/Cappuccino/Verde L. 379.000
stufa smaltata a legna con maniglie in ottone massiccio; diam. del tubo cm. 10; riscalda 85-95 metri cubi.

5 STUFA A LEGNA "MINOR" L. 459.000
stufa smaltata a fuoco continuo, a legna; diam. del tubo cm.12; riscalda 230-240 metri cubi; maniglie in ottone massiccio.

7 CAMINETTO ■ LEGNA CON VETRI "FRANKLIN" L. 499.000
caminetto in ghisa a legna, con portine dotate di vetri termici, pomoli ornamentali in ottone lucido, attacco del tubo diam. 20 cm., peso kg. 114, misure: l. cm. 96 - p. cm 63 - h. cm. 94.

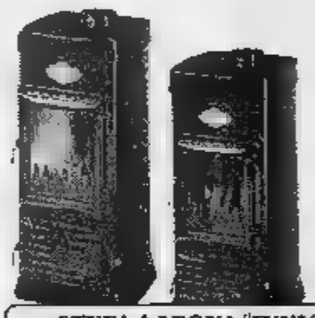

8 STUFA A LEGNA "JUNIOR" L. 635.000
stufa smaltata a fuoco continuo, a legna; diam. del tubo cm. 12; riscalda 220-240 metri cubi; maniglie in ottone massiccio; dotata di vetri termici; focolaio interno in pietra refrattaria.

10 ■ LEGNA "ROMANTICA" Bordeaux/Antracite L. 999.000
Cucina in acciaio porcellanato con telaio ■ piastra in ghisa e cerchi asportabili; focolaio in pietra refrattaria; forno con porta a doppio vetro termico ■ termometro; vasca finita con trattamento in oro 24k.

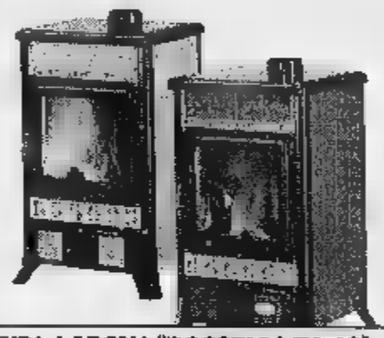

11 STUFA A LEGNA "ROSSELLA R1.10" Bordeaux/Craquele/Verde L. 1.499.000
stufa in ghisa porcellanata rivestita in piastrelle smaltate; maniglie in ottone massiccio; 2 registri aria.

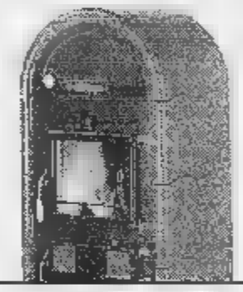

13 STUFA A LEGNA "CALIFORNIA" Bordeaux L. 3.250.000
stufa in ghisa rivestita in porcellana; maniglie in ottone massiccio; misure in cm: l.67, h. 117.5, p. 54; diam. del tubo cm 15; peso kg. 170; cassettone porta-legna e cassetto raccogli-ceneri.

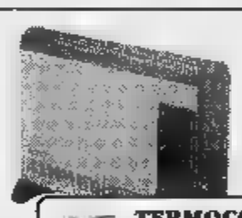

9 STUFA ■ "MAX" PANORAMICA L. 769.000
stufa smaltata a fuoco continuo, a legna; diam. del tubo cm. 12; riscalda 270-290 metri cubi; maniglie in ottone massiccio; dotata di vetri termici; focolaio interno in pietra refrattaria.

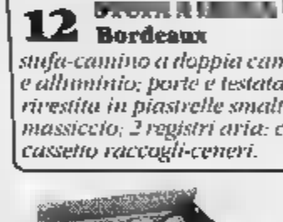

12 ■ R2.20" Bordeaux L. 2.109.000
stufa-camino a doppia camera in acciaio zincato e alluminio; porte e testata in ghisa porcellanata rivestita in piastrelle smaltate; maniglie in ottone massiccio; 2 registri aria; cassettone porta-legna e cassetto raccogli-ceneri.

26 CARBONE IN MATTONELLE, 8,5 KG. L. 9.900

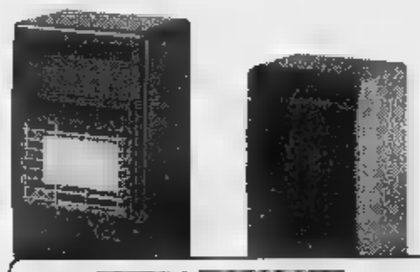

14 ■ A ■ NORDICA "K55A" ■ 199.000
stufa ad infrarossi con portello salva-comandi; analizzatore di pressione che assicura la massima sicurezza; bruciatore ad altissima resa termica; accensione piezoelettrica; regolabile a tre potenze (max 4200 watt); certificata da marchio CE.

16 TERMOCONVETTORE NORDICA "SC" L. 65.000

17 TURBOCONVETTORE NORDICA "OT" L. 85.000

18 TUBI PER STUFA ED ■ ■ ■

19 ■ PER CAMINETTO A 3 ALI OTTONATO/NERO cm. 98x51

20 PARASCINTILLE ■ CAMINETTO A 3 ALI OTTONATO cm. 98x51

21 PARASCINTILLE ■ CAMINETTO A 4 ALI ■ 131x61

A PARTIRE DA L. 39.000

24 TRONCHETTI ■ ARDE- ■ PRESSATO, ■ L. 5.950

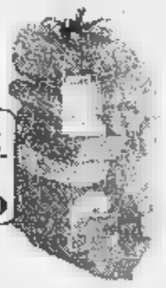

25 ■ SPACCATA MISTA PER CAMINI IN SACCHETTI DA 0,05 ■ CUBI L. 13.500

15 STUFA CATALITICA ■ "K54A" L. 219.000
stufa catalitica con portello salva-comandi; analizzatore di pressione che assicura la massima sicurezza; 3 posizioni di funzionamento; valvola di sicurezza; accensione piezoelettrica; verniciata a polveri; certificata da marchio CE.

22 SET 4 ■ NI PER CAMINETTO Neri/Otton.

23 SET 4 PEZZI ■ ■ PER CAMINETTO Neri/Otton.

A PARTIRE DA L. 35.000

39 ■ CALORIFERI *in coccio e in plastica, decorati e in tinta unita, per tutti i tipi di caloriferi.*

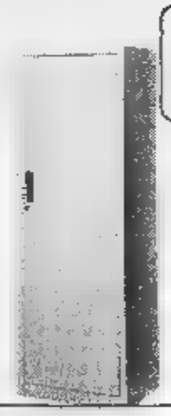

40 ■ ■ bianco ■ noce
in melaminico, con antine scorrevoli, disponibile in bianco o noce; misure in cm 1.60, h 80, p. 35 **L.69.000** *(cod. int. 18893), misure in cm 1.80, h. 80, p. 35* **L. 75.000** *(cod. int. 18895)*

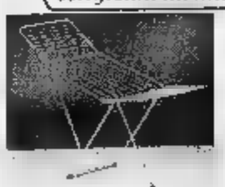

37 ■ ■ IN STOFFA IMBOTTITA

lunghezza cm. 120	**L. 3.500**
lunghezza cm.140	**L. 3.950**
triangolo in gomma-piuma	**L. 4.500**

(guarnizioni e parafreddi di ogni tipo e misura)

38 ■ DA BALCONE ■ P.V.C. CONTRO ■ E INTEMPERIE
misura in cm.: 1.150, h. 300 **L. 8.500** *(cod. int. 19975); misura in cm.: 1.180, h. 300* **L. 10.500** *(cod. int. 19976); misura in cm. 1.300, h. 300* **L. 15.900** *(cod. int. 19977); misura in cm.: 1.300, h. 350* **L. 17.500** *(cod. int. 24444).*

34 ARMADIO METALLICO L. 129.000
con ripiani o con portascope + ripiani; verniciato ■ polveri; colore grigio; a 1 porta con serratura; misure in cm. : 1.60, h. 1.76, p. 40

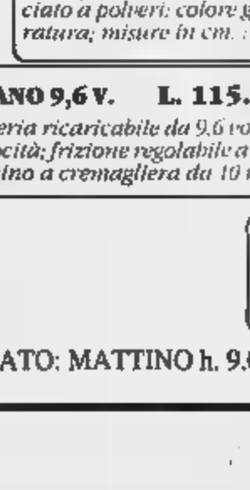

32 TRAPANO 9,6 V. L. 115.000
trapano a batteria ricaricabile da 9,6 volts; reversibile; 2 velocità; frizione regolabile a 12 posizioni; mandrino a cremagliera da 10 mm.

35 ARMADIO ■ L. 159.000
con ripiani o con portascope + ripiani; verniciato a polveri; colore grigio; a 2 porte con serratura; misure in cm. : 1.80, h. 1.76, p. 40

27 ■ IN ■ "LEO" *confezionato in kit di montaggio; misure in ■. 1.80, h. 1.76, p. 30* **L. 49.000**

28 SCAFFALE METALLICO colorato bianco o rosso
confezionato in kit di montaggio; misure in cm. 1.75, h. 1.48, p. 30 **L. 35.000**

29 SCAFFALE METALLICO colorato bianco ■ ■
confezionato in kit di montaggio; misure in cm. 1.100, h. 1.92, p. 40 **L. 45.000**

30 ■ ■ ■ grigio ■
confezionato in kit di montaggio; misure ■ cm. 1.100, h. 1.92, p. 40 **L. 39.000**

31 TRAPANO 7,2 V. L. 89.000
trapano a batteria ricaricabile da 7,2 volts; reversibile; 2 velocità; frizione regolabile a 4 posizioni; mandrino a cremagliera da 10 mm.

33 SMERIGLIATRICE ANGOLARE L. 59.000
smerigliatrice angolare; diam. delle mole mm 115; 550 watt; velocità 11.000 giri a vuoto.

ORARIO DI APERTURA: LUNEDI' MATTINA CHIUSO - LUNEDI' POMERIGGIO: H. 15.00 - 19.30 - DAL MARTEDI' AL SABATO: MATTINO h. 9.00 - 12.30, POMERIGGIO h. 15.00 - 19.30

FERRAMENTA
UTENSILERIA
ELETTRO-UTENSILI
MATERIALE ELETTRICO
ILLUMINAZIONE
IDRAULICA
COLORI E VERNICI
PENNELLI ■ ACCESSORI
ADESIVI E COLLE
DECORAZIONE
RESTAURO

BRICO Boden

PROFILI IN LEGNO
TAGLIO LEGNO SU MISURA
RIVESTIMENTI
MOBILI
ARREDO CASA
ARREDO BAGNO
MENSOLE ■ CORNICI
GIARDINAGGIO
TENDE DA SOLE ■ DA INTERNI
ZANZARIERE
PORTE E SERRAMENTI
PORTE BLINDATE

GAGLIANICO (BIELLA) - S.S. 143 Biella/Santhià - Via Matteotti, 129 - Tel. (015)25.44.049
NOVARA - Via delle Americhe, 4 - Tel. (0321) 62.24.67

Dal 19 Settembre 1997

ANTEPRIMA INVERNO 1997-98

Al 31 Ottobre 1997

1 STUFA ■ ■ L. 159.000
stufa in ghisa a legna, attacco del tubo diam. 15 cm., peso kg. 52, misure: l. cm.52 - p.cm.81 - h. cm. 52.

2 ■ STANDARD" L. 279.000
stufa in ghisa a legna, particolari e fregi in ottone lucido, attacco del tubo diam. 12 cm, peso kg. 72, misure: l. cm. 60 - p.cm. 48 - h. cm. 69

3 STUFA ■ LEGNA "COMFORT" L. 359.000
stufa in ghisa ■ legna, particolari e fregi in ottone lucido, attacco del tubo diam. 12 cm, peso kg. 93, misure diam. cm. 42 - h. cm. 110.

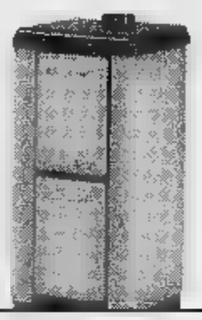

4 STUFA A LEGNA "MIGNON" Bianca/Cappuccino/Verde L. 379.000
stufa smaltata a legna con maniglie in ottone massiccio; diam. del tubo cm. 10; riscalda 85-95 metri cubi.

5 ■ L. 459.000
stufa smaltata a fuoco continuo, a legna; diam. del tubo cm.12; riscalda 220-240 metri cubi; maniglie in ottone massiccio.

7 ■ CON VETRI "FRANKLIN" L. 499.000
caminetto in ghisa a legna, con portine dotate di vetri termici, pomoli ornamentali in ottone lucido, attacco del tubo diam. 20 cm., peso kg. 114, misure: l. cm. 96 - p. cm. 63 - h. cm. 94.

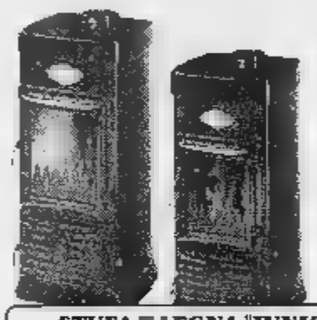

8 STUFA ■ LEGNA "JUNIOR" PANORAMICA L. 635.000
stufa smaltata a fuoco continuo, a legna; diam. del tubo cm. 12; riscalda 220-240 metri cubi; maniglie in ottone massiccio; dotata di vetri termici; focolaio interno in pietra refrattaria.

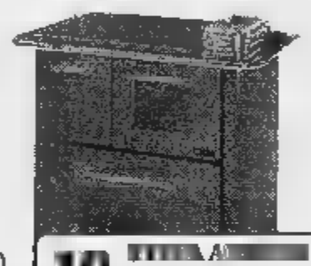

10 ■ A ■ Bordeaux/Antracite L. 999.000
Cucina in acciaio porcellanato con telaio e piastra in ghisa e cerchi asportabili; focolaio in pietra refrattaria; forno con porta a doppio vetro termico e termometro; vasca finita con trattamento in oro 24k.

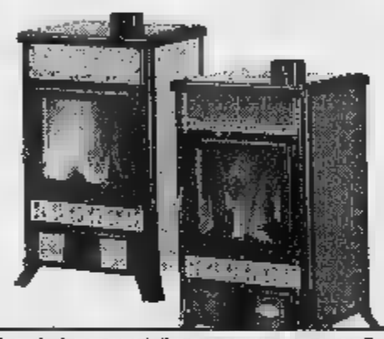

11 STUFA A LEGNA "ROSSELLA R1.10" Bordeaux/Craquele/Verde L. 1.499.000
stufa in ghisa porcellanata rivestita in piastrelle smaltate; maniglie in ottone massiccio; 2 registri aria.

12 STUFA A ■ Bordeaux L. 2.109.000
stufa-camino ■ doppia camera in acciaio zincato ■ alluminio; porte ■ testata in ghisa porcellanata rivestita in piastrelle smaltate; maniglie in ottone massiccio; 2 registri aria; cassettone porta-legna e cassetto raccogli-ceneri.

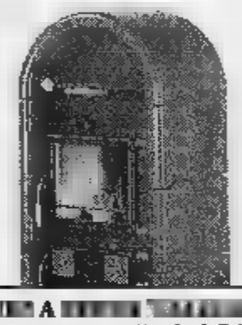

13 ■ A ■ Bordeaux L. 3.250.000
stufa in ghisa rivestita in porcellana; maniglie in ottone massiccio; misure in cm: l.67, h. 117,5, p. 54; diam. del tubo cm. 15; peso kg. 170; cassettone porta-legna e cassetto raccogli-ceneri.

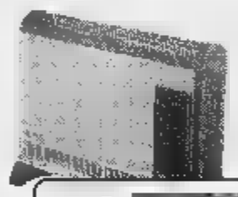

9 ■ A LEGNA "MAX" PANORAMICA L. 769.000
stufa smaltata a fuoco continuo, a legna; diam. del tubo cm. 12; riscalda 270-290 metri cubi; maniglie in ottone massiccio; dotata di vetri termici; focolaio interno in pietra refrattaria.

Mattonelle di carbone Kamin-Briketts

26 CARBONE IN MATTONELLE, 8,5 KG. L. 9.900

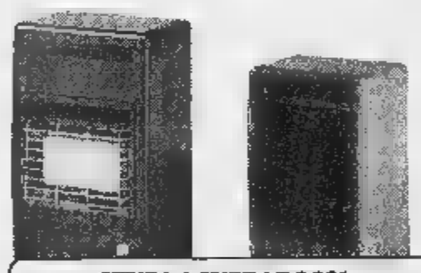

14 STUFA A INFRAROSSI NORDICA "K55A" L. ■
stufa ad infrarossi con portello salva-comandi; analizzatore di pressione che assicura la massima sicurezza; bruciatore ad altissima resa termica; accensione piezoelettrica; regolabile a tre potenze (max 4200 watt); certificata da marchio CE.

16 ■ NORDICA "SC" L. 65.000

17 TURBOCONVETTORE NORDICA "OT" L. ■

19 PARASCINTILLE PER CAMINETTO A ■ ALI OTTONATO/NERO cm. 98x51

20 ■ CAMINETTO A 3 ■ OTTONATO cm. 98x51

21 PARASCINTILLE PER CAMINETTO A 4 ALI OTTONATO cm. 131x61

■ DA L. 39.000

24 TRONCHETTI DA ARDERE IN LEGNO PRESSATO, 12 KG. L. 5.950

18 ■ ■ ■

22 ■ 4 ■ ■ PER CAMINETTO Neri/Otton.

23 SET 4 PEZZI ■ ■ CAMINETTO Neri/Otton.

A ■ DA L. 35.000

39 EVAPORATORI PER CALORIFERI *in coccio e in plastica, decorati e in tinta unita, per tutti i tipi di caloriferi.*

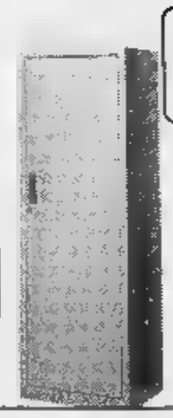

25 ■ SPACCATA ■ IN ■ TI DA 0,05 METRI ■ L. 13.500

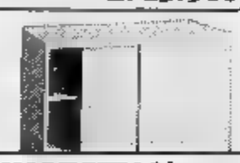

40 MOBILETTO bianco ■ noce
in melaminico, con antine scorrevoli; disponibile in bianco ■ noce; misure in cm. 1.60, h.80, p. 35 **L. 69.000** *(cod. int. 18894); misure in cm.: 1.80, h. 80, p. 35* **L. 75.000** *(cod. int. 18895)*

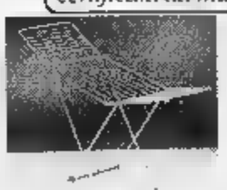

37 ■ PARAFREDDO ■ ■ IMBOTTITA
lunghezza cm. 120 **L. 3.500**
lunghezza cm.140 **L. 3.950**
triangolo in gomma-piuma **L. 4.500**
(guarnizioni e parafreddi di ogni tipo e misura)

38 TENDE DA BALCONE ■ P.V.C. CONTRO SMOG E ■ ■
misura in cm.: 1.150, h. 300 **L. 8.500** *(cod. int. 19975; misura in cm.: 1.180, h. 300* **L. 10.500** *(cod. int. 19976); misura in cm. 1.300, h. 300* **L. 15.900** *(cod. int. 19977); misura in cm.: 1.300, h. 350* **L. 17.500** *(cod. int. 24444).*

34 ARMADIO METALLICO L. 129.000
con ripiani o con portascope + ripiani; verniciato a polveri; colore grigio; a 1 porta con serratura; misure in cm. : 1.60, h. 1.76, p. 40

35 ARMADIO METALLICO L. 159.000
con ripiani o con portascope + ripiani; verniciato a polveri; colore grigio; ■ 2 porte con serratura; misure in cm. : 1.80, h. 1.76, p. 40

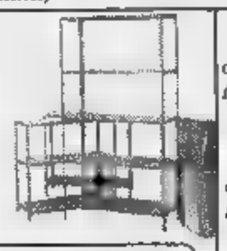

27 SCAFFALE IN LEGNO "LEO"
confezionato in kit di montaggio; misure in cm. 1.80, h. 1.76, p. 30
L. 49.000

28 SCAFFALE METALLICO colorato bianco o rosso
confezionato in kit di montaggio; misure in cm. 1.75, h. 1.48, p. 30 **L. 35.000**

29 SCAFFALE METALLICO colorato bianco o ■
confezionato in kit di montaggio; misure in cm. 1.100, h. 1.92, p. 40 **L. 45.000**

30 SCAFFALE METALLICO grigio martellato
confezionato in kit di montaggio; misure in cm. 1.100, h. 1.92, p. 40 **L. 39.000**

31 ■ 7,2 V. L. 89.000
trapano a batteria ricaricabile da 7,2 volts; reversibile; 2 velocità; frizione regolabile ■ 4 posizioni; mandrino a cremagliera da 10 mm.

32 TRAPANO 9,6 V. L. 115.000
trapano a batteria ricaricabile da 9,6 volts; reversibile; 2 velocità; frizione regolabile a 12 posizioni; mandrino ■ cremagliera da 10 mm.

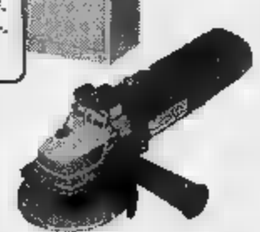

33 ■ L. 59.000
smerigliatrice angolare; diam. delle mole mm. 115; 550 watt; velocità 11.000 giri ■ vuoto.

ORARIO DI APERTURA: LUNEDI' MATTINA CHIUSO - LUNEDI' POMERIGGIO: H. 15.00 - 19.30 - DAL MARTEDI' AL SABATO: MATTINO h. 9.00 - 12.30, POMERIGGIO h. 15.00 - 19,30

RODIGHIERO
Paul Picot

LA STAMPA
BIELLA
E PROVINCIA

Venerdì 19 Settembre 1997

REDAZIONE: VIA DELLA REPUBBLICA; 29. TEL. (015) 26.191 / 355.230. FAX (015) 252.2379

RODIGHIERO
gioielli
VIA ITALIA
TEL

Il presentatore all'attacco dopo la proposta di archiviazione del pm veneziano Casson

«Da Chionna voglio 1 miliardo e mezzo»

Valerio Merola chiede un mega-risarcimento danni

BIELLA. Da Merolone a signor Bonaventura, solo che il «milio-» è diventato un miliardo (anzi, un miliardo e mezzo) da chiedere come risarcimento al pm che lo sbattuto in carcere.

Non finisce di stupire «sesso e modelle», l'inchiesta giudiziaria che nell'estate '96 mise sulla graticola il mondo dello spettacolo, coinvolgendone esponenti famosi. Tra questi Valerio Merola, ammanettato a luglio e per 10 giorni finito a Regina Coeli. Dal carcere ne uscì col cappellino della Marina militare in testa, circondato da telecamere e firmando autografi: praticamente molto più divo di prima. Nessuno però poteva immaginare che nel volgere di qualche mese Chionna si sarebbe innamorato di una testimone e che lo scandalo avrebbe smantellato il suo castello accusatorio in mille indagini sparse in procure di tutta Italia, con risultati per lui fallimentari.

Valerio Merola (a sinistra) era stato arrestato nel luglio '96 su richiesta di **Alessandro Chionna** (a destra con la moglie Anita Ceccariglia ex testimone d'inchiesta)

Una dopo l'altra fioccano ora le richieste di archiviazione e definitivi proscioglimenti. E adesso che anche il giudice veneziano Felice Casson, (lo stesso dell'indagine su Gladio), ha chiesto al gip di spedire agli archivi le contro il grande amatore e aspiranti «starlettes» e donne affermate, lui ribalta la posizione in campo.

«Tempo fa ho già denunciato Chionna alla procura di Milano per fatti gravissimi - dice Merola -. Lo stesso hanno fatto Gigi Sabani, Beppe Pagano, Raffaella Zardo e il biellese Nello Rumella Paia. Ora voglio chiedere il risarcimento dei danni, morali ed anche biologici perchè il mio fisico soffre ancora per ciò che ha dovuto sopportare. Credo che un miliardo e mezzo sia una cifra equa: lotterò tutte le mie forze affinchè la legge mi dia la possibilità di ottenere ciò di cui ho diritto».

Per quanto riguarda le denunce al pm biellese, sarebbero tra l'altro sotto inchiesta alcuni dei interrogatori alle giovani accusatrici dei big dello spettacolo. Aggiunge Valerio Merola: «Un po' alla volta mi sto riprendendo ciò che quell'assurda inchiesta mi aveva completamente tolto. Anche il dottor Chionna mi sembra stia cercando di voltare pagina con l'automobilismo. Finora è stato molto fortunato, ma comunque vada farà sicuramente meno danni con la tuta che con la toga». [d. p.]

Dopo la denuncia per maltrattamenti

Sala, è in rivolta la casa di riposo

SALA. Dopo il blitz alla casa riposo, per presunti maltrattamenti agli ospiti, il personale è in rivolta. Cinque dipendenti minacciano di fare sciopero, da lunedì, e accusano una collega di aver mobilitato i carabinieri. Intanto la direttrice, Daniela Carraro, che ha interrotto le vacanze ed è tornata a casa, si difende con forza: «Ho saputo della denuncia quand'ero in Tunisia: la cosa più curiosa è che si riferisce al periodo in cui in ferie. Inoltre non c'è stato alcun maltrattamento, legato alla somministrazione di farmaci o ad altre cose».

Secondo la ricostruzione fatta a Daniela Carraro dalle sue dipendenti, sarebbe stata appunto una persona che lavora all'Opera pia «Cesale» a far scattare il blitz dei carabinieri e della magistratura, che al ricovero hanno sequestrato alcune confezioni di farmaci. «A parte il fatto che non capisco che cosa si contesti - aggiunge Daniela Carraro -, io responsabile di ciò che accade quando sono qui; non quando manco. E io in ferie 5 settembre».

La lettera delle cinque infermiere, spedita al presidente della di riposo, è molto dura. Scrivono le dipendenti: «Non è più possibile lavorare quando, nella nostra struttura, opera una persona che semina e vuole dare direttive in tutti i turni. Fino a questo momento abbiamo sopportato, sperando che si trovasse soluzione. Visto che le cose non cambiano, ma peggiorano, finché la nostra collega rimane noi ci asteniamo dal lavorare lei, assumendoci tutte responsabilità di questa presa di posizione». Ora la parola passa al presidente dell'Opera pia.

E intanto l'indagine va avanti: ne sta occupando il capo della procura biellese, Enrico Gumina, insieme ai carabinieri della stazione di Mongrando. Secondo l'ipotesi d'accusa (respinta dalla diretta interessata), ad alcuni anziani ospiti sarebbero stati somministrati farmaci diversi da quelli prescritti dal medico. [r. s.]

Processi rinviati nel Duemila, pretura senza calendari per fissare i dibattimenti

«La data dell'udienza? E chi la sa»

«Cari avvocati, tornate per il giorno e il mese»

BIELLA. Il Duemila è già arrivato, almeno in tribunale. Il futuro è sbarcato così in fretta che i calendari ancora non ci sono e la data precisa del rinvio delle udienze resta approssimativa. «Caro avvocato, per il giorno e il mese si vedrà più avanti» spiega il giudice all'alibito legale. L'unico dato certo è l'anno, appunto il secondo millennio.

A segnare il passaggio da una sponda all'altra della storia è un'udienza civile per il recupero di un credito: 7 milioni che due biellesi si contendono dal gennaio del '96, quando cominciano a circolare le prime raccomandate con toni minacciosi da una parte e dall'altra. L'«esordio» davanti al pretore Bove si svolge sei mesi più tardi. I testimoni non ci sono e tanto basterebbe per far vincere uno dei contendenti. Ma per scrupolo (e con l'accordo degli avvocati), il magistrato fissa un'altra udienza: il 18 settembre (ieri) davanti alla dottoressa Carolina Gentili, che nel frattempo si deve occupare del fascicolo perchè il pretore dirigente è andato in pensione.

Dopo le ferie, palazzo di giustizia ha appena riaperto i battenti ma è subito caos

Ma questione ancora si risolve. Serve ascoltare altri testimoni e per farlo bisogna fissare un'altra udienza. Ed ecco tagliato il nastro del Duemila: prima tutti i giorni disponibili sono già occupati. Ma insorge il problema dei calendari: «Non disponiamo di agende così aggiornate - commentano a palazzo di giustizia -. Non resta che fissare l'anno, poi quando sarà possibile comunicheremo la data precisa».

Di rinvio in rinvio, ne riparlerà il 4 giugno '98 del processo a carico di tre biellesi accusati di aver fondato una società fasulla con lo scopo di far ottenere illegamente il permesso di soggiorno agli extracomunitari. Secondo l'accusa Fernanda Chiovini, 57 anni di Biella, Enrico Colombo, 31 anni Mosso Santa Maria e Katia Trombini, 49 anni di Carrione, organizzavano fittizie assunzioni di nordafricani come collaboratori domestici. Con una dichiarazione scritta del presunto datore di lavoro, gli extracomunitari tornavano in Marocco dove dall'ambasciata ottenevano il visto a entrare in Italia. Poi si rivolgevano in Questura dove, con i documenti apparentemente in regola, era ormai una formalità farsi rilasciare il permesso di soggiorno.

Il giro d'affari della società (le lunghe code di extracomunitari davanti alla sede degli uffici di via Trieste) ha insospettito gli inquirenti. E' stata avviata l'inchiesta che, oltre ai biellesi, ha coinvolto anche otto nordafricani. Ieri però due imputati erano assenti perchè malati ed il processo è stato così aggiornato. [d. p.]

Da ottobre gli show

Inverno a Dapporto e Nancy

BIELLA. Conto alla rovescia per la stagione di spettacoli del Comune, che s'inizia il primo ottobre, al Sociale Villani, con 5 spettacoli di teatro dialettale.

L'assessorato alla Cultura e la Ciat (la società che gestisce le sale cinematografiche cittadine) hanno varato cartellone e variegato. Oltre un programma dedicato al jazz, alla lirica e al balletto, nonchè ai concerti di musica leggera, pronto anche cartellone «classico», che prevede una quindicina spettacoli pro- «doc» e varietà. Fra i protagonisti, Nancy Brilli e Margaret Mazzantini, che il 22 dicembre, all'Odeon, portano in scena «Manola», con la regia di Sergio Castellitto. Il 26 gennaio torna Gianfranco Jannuzzo, con «C'è un in mezzo al mare», Quartullo, mentre marzo, al Sociale, attesi Massimo Dapporto e Maria Amelia Monti, con «Plaza Suite». [n. p.]

PROVINCIA

Città

Il Villaggio in ansia per il viceparroco

Resta in prognosi riservata don Michele Berchi, 33 anni, viceparroco del Villaggio La Marmora, ferito alla testa dal crollo di un'impalcatura. Il quartiere è in ansia per il sacerdote, ricoverato a Novara. Ma i medici sono ottimisti: «Don Berchi non è in pericolo di vita, e presto si riprenderà completamente».

Piras A PAG.

Convegno

A Oropa il «gotha» dei geologi europei

Oropa, per cinque giorni, diventa un'autentica «capitale scientifica»: al santuario sono infatti in programma un convegno internazionale di geologia alpina e un «summit» di meteorologi. I due congressi sono stati presentati ieri nella sede del Cai di Biella.

Gusbello A PAG. 41

Dibattito

Oggi il seminario su minori e disagio

Il disagio minorile e la sua prevenzione: è questo il tema del seminario in programma oggi nel salone dei convegni di Biverbanca, in via Carso. Esperti e politici si confronteranno con gli amministratori e gli insegnanti. La giornata di studi è promossa dalla Regione.

A PAG. 40

Magnano

A raduno i vescovi italiani e russi

Il convento di Bose, fino a sabato, ospita quattordici vescovi italiani e russi, più uno stuolo di teologi e slavisti di fama internazionale. Tutti insieme, partecipano al quinto Convegno ecumenico internazionale di spiritualità, organizzato dal Patriarcato di Mosca. I congressisti arrivano da tutto il mondo: da Oxford come da San Pietroburgo, da Lima come da Parigi e Dresda.

Gasparetto A PAG. 41

Basket

L'Ing gioca stasera contro il Vigevano

Fine settimana incandescente per l'Ing-Fila: stasera alle 21, a sorpresa, i rossoblù ospitano il Vigevano al Palasport, per la prima gara della fase nazionale di Coppa di Lega, che prevede l'eliminazione diretta con incontri di andata e ritorno. L'accordo è stato raggiunto all'ultimo minuto, ieri pomeriggio, dopo una febbrile trattativa.

De Blasio A PAG. 47

DISCOTECA
GLOBO
DANCING
BORGOVERCELLI • 0161 213578
VENERDÍ 19 SETTEMBRE
ORC. DANIELE CORDANI
SABATO 20 SETTEMBRE
ORC. HISTORIA
DOMENICA 21 SETTEMBRE
ORC. BAGUTTI
TENERE DOMENICA INGRESSO GRATUITO ALLE DAME

Soltanto a BIELLA in via Italia
tel. (015) 23143
PELLICCERIA Maucci
SU TRE PIANI 300 mq DI ESPOSIZIONE
Molte novità per i giovani con forti sconti
VALUTIAMO
da 300.000 a 3.000.000 (Tremilioni)
il tuo vecchio capo
in pelliccia, pelle, renna, montone ...
Fai cambio con i nuovi capi della
COLLEZIONE 1997/98
Prenota con 100.000 - 200.000 lire
di acconto e ritiri con comodo.
RIMESSE A MODELLO - CUSTODIA - LAVAGGIO PELLICCE e MONTONI

Ora s'indaga sulle cause del crollo dell'impalcatura che serviva per issare la grande croce

Il Villaggio in ansia per don Michele

Ma il viceparroco, ferito alla testa, è fuori pericolo

BIELLA. E' ancora ricoverato in prognosi riservata don Michele Berchi, 33 anni, viceparroco del Villaggio La Marmora. Il sacerdote, l'altro pomeriggio, è rimasto ferito alla testa nel crollo dell'impalcatura utilizzata per issare un'enorme croce sul soffitto di una nuova cappella della chiesa.

I medici dell'ospedale Maggiore di Novara, dove don Berchi è stato trasferito subito dopo l'incidente (e dopo un breve ricovero al «Degli Infermi» di Biella), non hanno ancora sciolto la prognosi, solo per motivi precauzionali: «Il paziente non è in pericolo di vita e siamo fiduciosi in un suo pieno recupero entro breve». Così, dal reparto di rianimazione, don Michele è già stato trasferito in neurochirurgia.

Il gran colpo ricevuto alla testa gli ha provocato una frattura al cranio. L'unica traccia che potrà far ricordare a don Michele il terribile incidente potrebbe essere una leggera rientranza dell'osso, nel punto in cui è stato colpito. Ma il sacerdote non ha subito alcuna lesione al cervello. C'è stata una piccola emorragia: ieri sera, i medici hanno voluto sottoporlo a una nuova Tac che ha comunque dato esito negativo.

Malgrado il dolore, don Michele Berchi non ha mai perso conoscenza, e chi l'ha visitato dice che il suo morale è buono.

Intanto la polizia e i funzionari dell'ispettorato continuano a indagare per accertare le cause del crollo. Ieri la chiesa è stata rimasta sotto sequestro fino al tardo pomeriggio, poi i sigilli sono stati tolti. Ed è così don Gibello ha potuto chiamare a raccolta tutti i suoi parrocchiani per una messa in cui si è pregato per la pronta guarigione del vice parroco.

Quasi sicuramente, l'incidente è stato provocato dal cedimento della carrucola sotto il peso del crocefisso, che in quel momento stava per essere issata dentro la nuova «cappella d'invernos della chiesa Nostra Signora d'Oropa.

Nel crollo dell'impalcatura, montata dalla ditta Martiner di Biella, che sta eseguendo i lavori, un pezzo di tubo metallico avrebbe investito don Michele, che assisteva alle operazioni.

Il vice parroco è stato soccorso dagli stessi operai dell'impresa e da alcuni giovani dell'oratorio che in quel momento stavano assistendo all'installazione della croce.

La notizia dell'incidente ha suscitato molta apprensione tra gli abitanti del popoloso quartiere. In molti, anche ieri, hanno continuato a chiedere notizie sulle condizioni di don Berchi, impegnato soprattuto con i giovani del quartiere.

Franco Pi

Le condizioni di **don Michele Berchi** non sembrano preoccupare i medici del «Maggiore» di Novara. A destra la chiesa del quartiere Villaggio La Marmora dove è crollata l'impalcatura che serviva per issare una grande croce sul soffitto di una nuova cappella

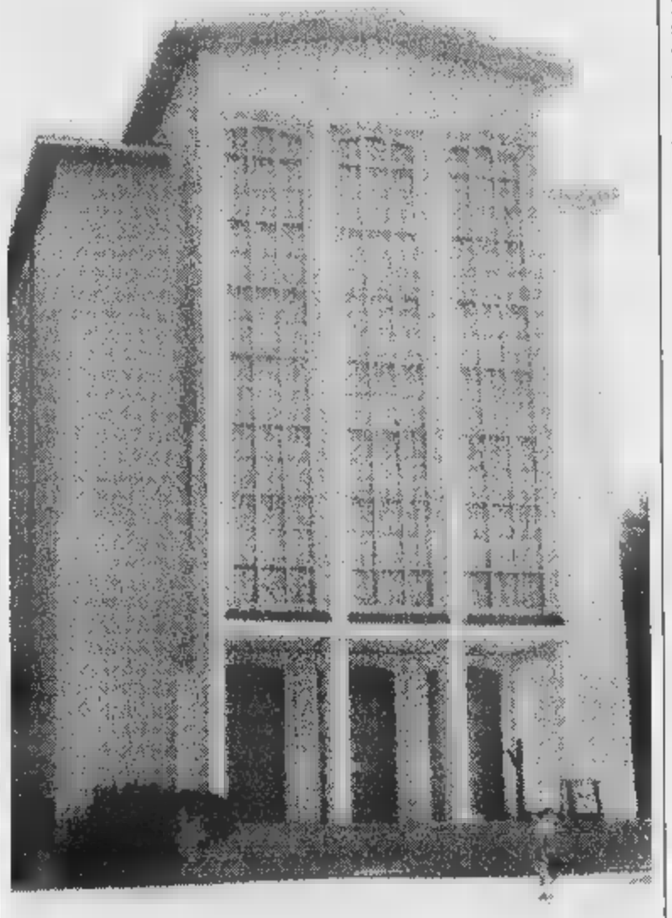

Colpito da un tubo in ferro il sacerdote ha riportato una frattura al cranio ma non è grave

Dalle 9,30 il convegno regionale

Minori e disagio oggi il «summit»

BIELLA. Il disagio minorile e la sua prevenzione: è dedicato a questi due problemi il seminario che s'inaugura stamane alle 9,30 in via Carso, nel salone dei convegni di Biverbanca. Il congresso è stato organizzato dal Consiglio regionale, che ha chiamato a raccolta esperti e amministratori pubblici. Proprio a questi ultimi, come agli insegnanti e a chi lavora nelle associazioni di volontariato, è dedicata la giornata di studi.

Il primo a parlare, questa mattina, sarà l'assessore regionale all'Assistenza, Giuseppe Goglio, che introdurrà i temi del seminario. Il titolo è «Minori tra famiglia e società. Esperienze e progetti di prevenzione del disagio minorile». Dopo l'intervento di Goglio, comincia la prima parte del seminario, dedicata appunto alle iniziative di prevenzione nazionali e piemontesi. Parleranno Rosanna Balbo, consulente del Comune di Torino, e Annelise Caversazi, del Provveditorato agli studi del capoluogo piemontese. La moderatrice è Silvana Appiano.

Il dibattito del pomeriggio (che comincia alle 14) è invece dedicato alla situazione biellese, e alle iniziative di prevenzione su scala locale.

Sono stati invitati i rappresentanti dei Comuni di Biella e Cossato, il Consorzio «Iris» (per i servizi socio-assistenziali), il Cissabo e l'associazione «Progetto giovani» di Candelo. A fare da moderatore sarà l'assessore provinciale Alfredo Pino.

Durante il convegno saranno illustrati alcuni dei progetti più significativi per combattere il disagio minorile. L'obiettivo - come spiega il documento della Regione - è quello di dare suggerimenti agli enti locali, agli insegnanti e a chiunque si occupi di questi problemi, per professione o come volontario. Nella nostra provincia, finora, le iniziative non sono mancate: la più importante è «Progetto Delta», dedicata all'emarginazione e al disagio giovanile, e lanciata dalla prefettura, dal Comune di Cossato e dal Consorzio Cissabo.

(r. s.)

L'assessore **Alfredo Pino**

LE RUSPE AL BOTTALINO

riasfalta parte via per Oropa

BIELLA. Sono cominciati i lavori di riasfaltatura della via per Oropa nella zona circostante il Bottalino, fino in strada della Nera (nella foto di Corrado Michelotti). L'intervento di ingombranti mezzi d'opera ha provocato un po' di disagio per gli automobilisti, soprattutto nelle ore di punta. Ma i lavori rientrano in un più ampio progetto di sistemazione delle arterie comunali, per una spesa complessiva che si aggira sul mezzo miliardo: presto toccherà anche a viale Macallè e via Rosselli, di recente interessate da grandi scavi per la rete fognaria. Dopo sarà la volta dei marciapiedi: il Comune vuole costruire almeno 4 chilometri e mezzo. **(d. p.)**

Domani, alla galleria Dialoghi, l'inaugurazione della mostra

Quattordici artiste raccontano il mondo visto «al femminile»

BIELLA. S'intitola «The world from the Female», ed è una mostra che ospiterà i maggiori esponenti dell'arte moderna. Sono tutte artiste il cui ricerca ha assunto, in questi anni, una grande importanza, e che sanno spaziare dalla pittura alla scultura fino alla più recente delle espressioni: la fotografia.

La rassegna, un avvenimento di grido, s'inaugura domani alle 18 alla galleria Dialoghi, in via Galilei, ed è l'edizione «parallela» della mostra allestita in tandem nel capoluogo piemontese (la «vernice» è oggi, alla stessa ora, alla galleria «En plein air» di Torino). L'esposizione, corredata di catalogo, è stata curata da Tiziana Conti.

Nelle stanze al piano terreno di via Galilei si potranno cogliere le diverse sfumature d'animo e le motivazioni che spingono le quattordici protagoniste a creare le loro opere. Per alcune l'arte rappresenta una ricerca di vita; per altre una sorta di «sfogo», in cui convogliare energia e frustrazioni.

Con paesaggi e dipinti astratto, e figure umane scolpite dal linguaggio più istantaneo dell'obiettivo, ogni autrice manda con i suoi lavori un messaggio differente.

Alla rassegna sarà fra l'altro dedicata una tavola rotonda ad «Artissima '97», la fiera specializzata che si svolge in questi giorni a Torino. «The world from the Female» proseguirà poi fino al 31 ottobre. Alla mostra espongono Natalie Audibert, Betty Bee, Giulia Caira, Mirta Carroli, Hilary Dimond, Chiara Dynys, Bice Lazzari, Marzia Migliora, Petra Morenzi, Maria Mulas, Mutus Liber, Carol Rama, Carla Sanguinetti e Luisa Valentini. **(p. g.)**

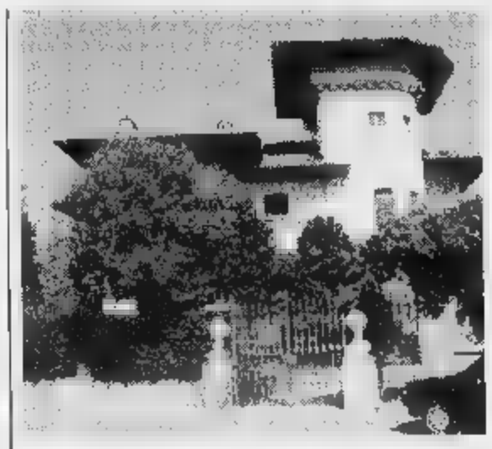

La galleria Dialoghi di via Galilei, dove domani alle 18 s'inaugura la mostra «The world from the Female» Alla rassegna espongono quattordici artiste di vari Paesi (MICHELETTI)

SERENISSIMA VIAGGI

UNA DOMENICA CON TUTTI AMICI DELLA SERENISSIMA
ottobre

È una giornata importante per gli amici della Serenissima Viaggi che in questa domenica festeggia il 31° incontro, per consolidare ancora di più quell'amicizia che ormai dura da tantissimi anni. L'incontro avverrà in un notissimo locale del Monferrato e la partenza da Biella-Giardini è prevista per le ore 9,30. Prima del "pranzo di gala" si visiterà una cantina sociale e lo stabilimento della COMBIPEL di Cocconato d'Asti. Dopo pranzo "quattro salti" con rinomata orchestrina.
A TUTTI UNO SPLEDIDO "dono ricordo" DELLA GIORNATA.
ESTRAZIONE DI VIAGGI E TANTISSIME ALTRE SORPRESE.

Le nostre domeniche insieme...
LA SAGRA DELL'OCA **28 settembre**
ALBA: LA SAGRA DEL TARTUFO **12 ottobre**

BIELLA - Viale Roma, 7 - Tel. 015 8493407 - 8494030 - 8494040 - Telex 214028 - Fax 015 8493720
BIELLA - Via Cramsci, 10 - Tel. 015 31674 - 2522010 - Telex 223214 - Fax 015 33985
VIVERONE - Via Provinciale 34/A - Tel. e Fax 0161 987087

CINEMA MAZZINI
BIELLA

Da STEVEN SPIELBERG un film che vi porterà oltre la vostra immaginazione

ORARIO ALLA PAGINA SPETTACOLI

LETTERE AL GIORNALE

Gli odontotecnici e il «decreto 46»

Nella serata di martedì scorso, più di 60 titolari di laboratori odontotecnici hanno affrontato il problema del decreto 46-97 sui «dispositivi medici», con particolare riferimento alle notifiche che ogni laboratorio deve inviare con lettera raccomandata al ministero della Sanità, entro il 21 settembre.

Il Gruppo odontotecnici dell'Associazione artigiani biellesi (Fenaodi-Confartigianato) ha organizzato un incontro col dottor Scandella, della Confartigianato Piemonte.

Sono stati assicurati agli associati un manuale gratuito, quale guida agli adempimenti, e una assistenza nella compilazione della modulistica, altrettanto gratuita, per gli interessati, che hanno apprezzato la chiarezza dell'esposizione.

Fenaodi-Confartigianato si è impegnata a promuovere un fitto calendario di iniziative che si svilupperanno nei prossimi mesi.

Confartigianato, Biella

Chiesa di Banchette Servono indicazioni

Non sono biellese, e domenica scorsa ero invitato ad un matrimonio in programma al santuario di Banchette. Lo sposo mi ha indicato la strada: Cossato, Valdengo, bivio per Bioglio; poi salire fino alla chiesa.

Tutto è andato alla perfezione, almeno fino a quando non ho raggiunto il paese di Bioglio, dove mi sono perso. Siccome era appena trascorsa l'ora di pranzo, le strade erano deserte ed ho faticato a trovare una persona disponibili ad indicarmi la via giusta.

Soltanto dopo mi hanno spiegato che Banchette fa forse parte del comune di Pettinengo, ma se anche fosse, perché non sistemare qualche insegna all'imbocco di Bioglio? Mi sembra che il santuario davvero bello! sia molto frequentato e meriti un po' più di considerazione, in qualsiasi comune si trovi.

Lettera firmata, Biella

Scrivere a La Stampa via Repubblica 29, Biella Fax 015/2522379

NUMERI UTILI

AUTOAMBULANZE

Biella: tel. (015) 20.100 - 20.101; **Cavaglià:** tel. (0161) 966.066; **Cossato:** tel. (015) 922.123.

PRONTO SOCCORSO

Biella: telefono (015) 350.33.13.

MEDICA

Biella: telefono (015) 20.848/9; **Cavaglià:** telefono (0161) 96.470; **Cossato:** telefono (015) 922.601.

DELLA REPUBBLICA

Biella: via Marconi 28, tel. (015)

FARMACIE DI TURNO

A Biella: *Farmacia Dr. Azario*, via San Filippo 2, tel. (015) 22.370. Orario di apertura: dalle 8,30 alle 12,30 e dalle 15,30 alle 19,30. Fuori altre ore apre con presentazione di ricetta medica urgente.

Per gli altri Comuni della provincia, le farmacie di turno svolgono il servizio di reperibilità notturna, su chiamata, dietro presentazione di ricetta medica urgente.

Cossato: *Dr. Eusebio Friolotto*, via Garibaldi 61, tel. (015)

Postua: *Dr. Flavio Zanellati*, via Roma 11, tel. (015) 760.303.

Salussola: *Dr.ssa Maria Ruscoini*, via S. Secondo 2, tel. 99.81.31.

(Pavignano): *Dr.ssa Maria Pia Salucci*, via Ogliaro 16, tel. (015) 561.340.

Occhieppo Superiore: *Franchini* Luzzi, p. e/a, (015) 59.01.74.

Biella: via Tripoli 2, telefono (015) 35.90.411.

DELLO

Biella: Stazione di Biella San Paolo, piazza San Paolo, tel. (015) 40.25.52.

DI TURISTICA

Biella: via Lamarmora 3, tel. (015) 35.11.28.

AZIENDA TRASPORTI (ATAP)

Biella: Direzione e Biglietteria: viale Macallè 40, telefono (015) 84.88.411.

Biella: piazza Vittorio Veneto 14, tel. (015) 35.50.41.

STATO CIVILE

BIELLA

MORTI. Maria Crestani, 98 anni, pensionata; Domenica Acquadro, 87 anni, pensionata; Alfredina Vinea, 94 anni, pensionata; Andrea Penna, 67 anni, pensionato; Dante De Grandi, 88 anni, pensionato.

MONGRANDO

NATI. Francesco Gaida (di Fabrizio e Maria Elena Andreotti).

NETRO

MORTI. Laura Ruffino, 82 anni, pensionata.

OCCHIEPPO INFERIORE

NATI. Riccardo Roma (di Fabrizio e Susanna Mughetto). **[d. ss.]**

ATTIVITA' AMMINISTRATIVA

Campiglia Cervo. Si riunisce coledì il Consiglio della Comunità montana dell'Alta Valle Cervo (la «Bursch»). Fra gli argomenti all'ordine del giorno, oltre ad alcune variazioni al bilancio preventivo '97, c'è la per aderire alla nascente «Agenzia accoglienza e promozione turistica locale della Provincia Biella» (All Biella). Sarà esaminata altresì convenzione stipulata fra la Provincia di Biella e la «Bursch» per la valorizzazione e la promozione turistica santuario di San Giovanni Battista. La riunione è in programma alle 19, ed è convocata dal presidente Italo Bernasconi. **(r. mo.)**

L'ABBONAMENTO.

il migliore amico di chi legge La Stampa.

LA STAMPA

E in ottobre sono previste due giornate di studio con la Società meteorologica subalpina

Ieri, nella sede del Cai, si è svolta la conferenza stampa per presentare i due convegni che si svolgeranno ad Oropa. Le iniziative illustrate da Ermanno Pizzoglio, presidente della sezione biellese del Club

Il gotha dei geologi ad Oropa

Al santuario un convegno internazionale

Gli avvenimenti sono organizzati in concomitanza con i 125 anni di attività del Cai

BIELLA. Ci saranno geologi in arrivo da tutta Europa, e perfino dagli Stati Uniti. E non mancheranno i maggiori meteorologi del Nord Italia, della Svizzera e della Francia. Ai due convegni, che si svolgeranno ad Oropa rispettivamente il 29, il 30 settembre ed il primo ottobre e quindi l'11 ed il 12 ottobre, si parlerà di metagraniti e teorie della «tettonica delle placche», di studi climatici e di «inclinazione solare».

I due avvenimenti, che cadono in occasione dei 125 anni di attività del Cai cittadino, sono stati illustrati ieri durante una conferenza stampa dal presidente del Club, Ermanno Pizzoglio, e dagli organizzatori. Era presente anche l'assessore all'Ambiente Roberto Mezzalama: la Provincia è infatti sponsor di entrambe le iniziative.

Da lunedì 29 al primo ottobre, l'auditorium del santuario ospiterà il terzo «Congresso internazionale di geologia della catena alpina». Si tratta di un appuntamento importantissimo per gli studiosi del settore, che vedrà riuniti oltre 170 esperti alle prese con un obiettivo comune: quello di costruire percorsi di studio e ricerca sempre più approfonditi. L'appuntamento sarà preceduto, sabato 27, da un pre-congresso organizzato a Città Studi, ed aperto a chi è interessato alla materia pur non essendo un addetto ai lavori. Parallelamente la Provincia ha pure preparato una guida geologica illustrata, per corredare i lavori e per segnare indelebilmente» l'evento.

Una settimana dopo, dall'11 al 12 ottobre, si parlerà invece di «Precipitazioni: misura, elaborazione, previsione». E' infatti questo il tema del secondo convegno organizzato dalla Società metereologica subalpina, in collaborazione con l'Osservatorio metereosismico di Oropa. Anche in questo caso si tratta un incontro ai vertici, due giornate di studio in cui, in tempo reale, navigando su Internet, sarà possibile consultare le centinaia banche dati sparse sulla rete, per attingere ogni informazione riguardante la metereologia terrestre e non.

Non a caso, per entrambe le manifestazioni, è stata scelta Oropa, come hanno più volte sottolineato anche i partecipanti alla conferenza stampa (Guido Gosso, Mattia Sella e Corrado Magistroni della Società Geologica, Brunello e Stefano Maffeo della Società metereologica subalpina ed Orazio Scanzio, direttore dell'Osservatorio). La conca biellese è meta di studio di professori universitari di tutt'Italia e dei loro allievi, grazie alla particolarità delle rocce metagranitiche; e sempre Oropa, oltre ad essere la sede di una stazione metereosismica rinomata e fra le più antiche d'Italia, è uno dei punti chiave a livello nazionale per la quatità di precipitazioni piovose annuali. [p. g.]

DALLA PROVINCIA

Vigliano

Fra musica e grigliate: da oggi la festa degli alpini

Gli alpini di Vigliano, in occasione del 60° anniversario della sezione Ana, organizzano una «tre giorni» di festeggiamenti, da oggi a domenica. Sono in programma grigliate e concerti della fanfara alpina «Valle Elvo» e di Claudio Abada. Domenica, le «penne nere» sfileranno dietro la fanfara di Pralungo, e deporranno una corona di alloro al monumento ai Caduti. [b. pe.]

Piedicavallo

Un pranzo per i 120 anni del rifugio della Vecchia

Si festeggiano domenica i 120 anni del rifugio del lago della Vecchia, di proprietà della Comunità montana Alta Valle Cervo. Chi vuole prenotarsi per il pranzo, può telefonare allo 0360-595311. Il rifugio, a pochi metri dal lago da cui nasce il torrente Cervo, si raggiunge da Piedicavallo, dopo 2 ore di marcia sulla mulattiera fatta costruire nel 1877 dal senatore Federico Rosazza. [r. mo.]

Cerrione

Incidente a Vergnasco: ferita una donna di Biella

Una donna di Biella, Evelyne Fierro, 31 anni, è rimasta ferita in un incidente sulla statale per Cavaglià, all'altezza di Vergnasco. La sua «Polo» è uscita di strada ed è andata quasi completamente distrutta. Evelyne Fierro se l'è cavata con diverse contusioni: la prognosi è di una settimana. [f. p.]

Mongrando

Rimedia una denuncia per colpa di due fucili

Ha cambiato casa, ma non ha segnalato ai carabinieri lo spostamento di alcuni fucili, come prevede la legge. Così A. M., 55 anni, residente in paese, è stato denunciato. [f. p.]

Bielmonte

Domenica il primo trofeo di cavalcata «western»

Domenica, al ristorante Stavello sulla Panoramica Zegna, è in programma il primo trofeo di cavalcata «western». Le gare cominciano alle 14, con una prova di «Pole bending». Alle 16 è prevista una gimkana, e alle 18 la premiazione. Fra i concorrenti sono attesi anche due campioni nazionali. Per informazioni, si può telefonare allo 0338-5226019. [f. p.]

Benna

Torna il «meeting» della Pezzata rossa

Allevatori a raduno, domenica 28 in paese: sono in programma il secondo «meeting» della razza Pezzata rossa di Oropa - la decima mostra agro-zootecnica. Il ritrovo è alle 10,30. La manifestazione è organizzata dall'Associazione provinciale degli allevatori, dal Comune di Benna e dalla Provincia. [f. p.]

Biella

Il «Trekking della provincia» in diapositive

Martedì, nell'aula magna dell'Iti, è in calendario una proiezione di diapositive dedicate al «Trekking della provincia di Biella». Tutte le immagini sono state scattate durante il tour escursionistico sui monti, organizzato dalla Provincia e dalle guide alpine dell'associazione Tike Saab. L'ingresso è libero. [f. p.]

Magnano, teologi e slavisti a raduno al «Convegno di spiritualità»

E l'ecumenico convento di Bose accoglie i vescovi russi e italiani

MAGNANO. Quattordici vescovi e uno stuolo di teologi, storici e slavisti di grande rilievo, provenienti da nazioni e da Chiese cristiane diverse, sono radunati da ieri, e fino a tutta la mattinata di sabato 20, al monastero di Bose, a Magnano, per partecipare al quinto Convegno Ecumenico internazionale di spiritualità russa, organizzato dal Patriarcato di Mosca con la collaborazione della comunità monastica di Bose (a sua volta formata da uomini e donne appartenenti a confessioni diverse) e dell'Istituto di studi slavi dell'Università di Bergamo.

I congressisti vengono da Mosca come da Oxford, da Lima come da San Pietroburgo, da Parigi come da Tessalonica o da Dresda o da Novgorod.

Tema del convegno è «La Grande Vigilia: santità e spiritualità in Russia tra Ignatij Brjancaninov e Ioann di Kronstadt». Il calendario dei lavori prevede gli interventi di relatori di spicco, quali Behr-Sigel e Deseille, entrambi dell'Istituto St. Serge di Parigi, Prochorov e Kotelnikov, dell'Accademia delle Scienze di Pietroburgo, accanto a docenti di Università italiane quali Salizzoni, dell'Università di Torino, e Rigo dell'Università di Potenza.

Folta la partecipazione al convegno di prelati appartenenti alla Chiesa cattolica (da Massimo Giustetti di Biella a Luigi Bettazzi di Ivrea e Enrico Masseroni di Vercelli), sia al Patriarcato di Costantinopoli e ad altre Chiese ortodosse, quella russa in primo luogo, seguita da quelle serba, bulgara, romena e greca.

Sono, inoltre, presenti l'ambasciatore e la Santa Sede e i delegati del Pontificio Consiglio per la promozione dell'unità dei cristiani da un lato; sull'altro, del Dipartimento per le relazioni estere del Patriarcato di Mosca.

Questa quinta edizione del Convegno Ecumenico internazionale vedrà approfondire il tema della ricca e poco conosciuta (da noi, pochissimo) costellazione di santi, monaci, vescovi e pellegrini presenti sia in Russia in Grecia e al Monte Athos sul finire dell'Ottocento, primi fra questi quel vescovo, Ignatij Brjancaninov (1807-1867) e padre Ioann Kronstadt (1829 - 1908), di cui si parla appunto nel sottotitolo del convegno.

Il momento storico che fa da sfondo al congresso è quello che va dagli ultimi decenni dell'Ottocento (1881: assassinio dello zar Alessandro da parte dei nichilisti) per giungere fino alla rivoluzione di Ottobre. E' un periodo che assisterà al tradimento di molte speranze sociali e culturali, ma anche, e più dannosamente ancora, spirituali e religiose.

Sono questi gli anni in cui la Chiesa russa conosce, appunto, la sua «Grande Vigilia», quando, pur nell'oscurità e nelle incertezze, sempre la religiosità russa - in primo piano quella degli strati più umili, e più sani, della popolazione - seppe superare avversità e silenzi attingendo linfa e fede dalle sorgenti più profonde e sempre vive della sua spiritualità.

Non è un caso che nel celebrare il Millennio del battesimo della Russia e Chiesa ortodossa abbia proclamato santi proprio il vescovo Ignatij Briancaninov e padre Ioann di Kronstadt, che sono tra coloro che più esemplarmente seppero custodire e trasmettere l'eredità della «preghiera del cuore».

Mar F. Gasparetto

Trivero: è al «Cto»

E' grave la donna ferita nell'incidente

TRIVERO. Sono gravi le condizioni di Graziella Bertana, 49 anni, la donna rimasta ferita l'altra sera in un incidente a Valle Mosso: il suo furgone, uscendo di strada, era precipitato nel cortile di un'officina, dopo un volo di metri.

La donna, ricoverata al Cto di Torino, ha riportato una lesione al midollo, all'altezza della quinta vertebra, che le ha provocato una paralisi. L'altro pomeriggio Graziella Bertana è stata sottoposta a un difficile intervento chirurgico. La prognosi è ancora riservata.

Sta invece meglio Leone Cantele, 31 anni, di Portula, il cui camionista alla guida del Tir che s'è rovesciato l'altro giorno sulla A4: s'è fratturato un femore e lussato il dito di una mano, e dovrebbe guarire in un mese. Il padre Gualtiero, anni, che al suo fianco, ha riportato solo alcune leggere contusioni. [f. p.]

Per le multe elevate

Legge sui rifiuti Oggi la protesta degli artigiani

BIELLA. Anche gli artigiani della provincia, come quelli di tutta Italia, oggi protesteranno contro la nuova legge sui rifiuti (il decreto Ronchi), che prevede contravvenzioni molto alte anche per lievi irregolarità. L'iniziativa è della Confartigianato, che ha deciso di inviare un righello a ogni componente del governo e agli amministratori della Provincia. «E' un atto simbolico - spiega l'associazione in una nota ai giornali -, per chiedere dov'è finito il senso della misura e per sollecitare l'esecutivo a commisurare la pena all'entità del danno».

Il problema è molto sentito anche nel Biellese, e la Provincia stessa (responsabile dei controlli e delle sanzioni) ha nei giorni scorsi i rappresentanti della categoria. Obiettivo: discutere i problemi legati alla legge, e rendere meno drammatico il suo impatto sulle piccole aziende. [r. s.]

La CUTRONE estintori
RICERCA:
CONSULENTI AZIENDALI
introdotti ambito 626/94
OFFRESI FORTI INCENTIVI.
Telefonare per appuntamento

LA STAMPA & PUBLIKOMPASS
PUBBLICITÀ CHE VALE

SABATO 20 E DOMENICA 21
NON CI SARANNO PIU' OSTACOLI.

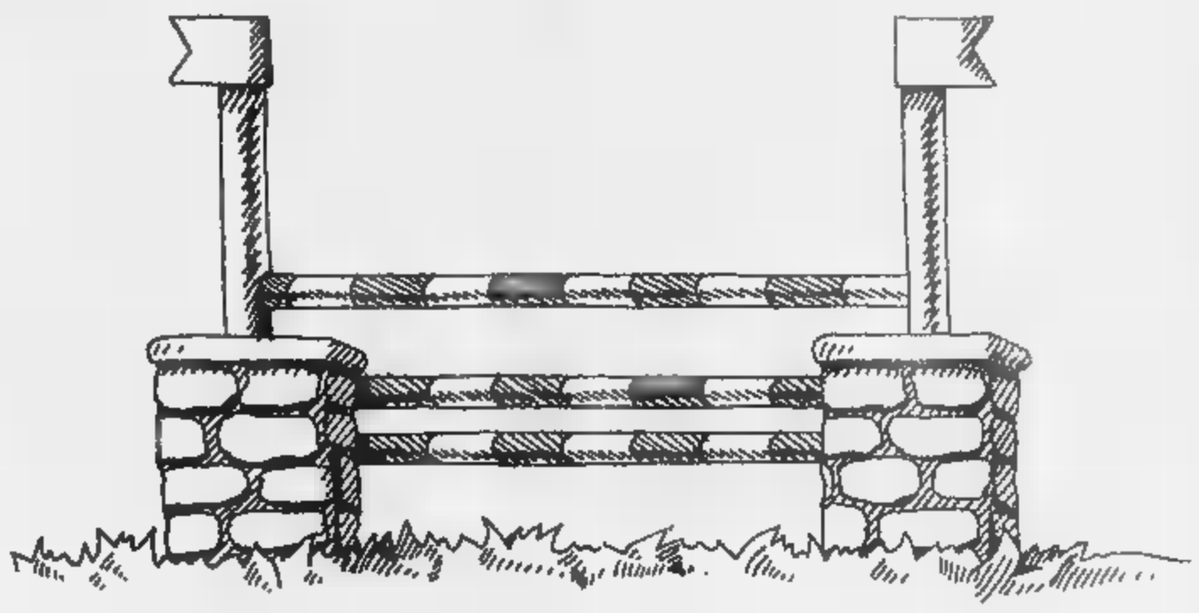

VENITE A VEDERE LE NUOVE VOLVO S40 E V40 T4.
200 CAVALLI DI SICUREZZA.

VOLVO
Sicurezza

Garage Centrale
BIELLA - Corso Europa 6 - Tel. 015 / 8492684

20 e 21 Settembre 1997.

Un week-end per cambiare profumo, drink e magari automobile.

Arosa Party. Porte aperte alle donne.
I Concessionari sono roba da uomini? Allora vieni a scoprire Arosa, la nuova Seat dedicata alle donne, che ha organizzato una festa come piace ■ noi. A partire dai regali.

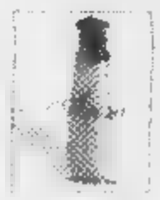

Profumo di donna, regalo di Arosa.*
C'è qualcosa di più femminile di un profumo? Arosa ti regala subito una fragranza inedita, che porta una ventata di aria nuova proprio come lei.

Sempre in regalo, la card dei vantaggi.
Con Arosa Party i vantaggi durano più a lungo di un week-end. Per la tua visita riceverai anche la speciale Arosa Card, che offre privilegi e sconti da usare per abiti, viaggi, bellezza e tanti servizi.

ASTI CINZANO

Cin Cin, brindiamo.
Brindiamo alle novità di Arosa, con la tradizione di Asti Cinzano, che rende ancora più frizzante la festa ■ accompagna tutte le emozioni della giornata.

Con Arosa puoi arrivare in Marocco.**
Vieni all'Arosa Party perché puoi arrivare fino in Marocco. Infatti riceverai una busta che può nascondere un super regalo, una settimana da sogno nel villaggio Valtur ad Agadir in Marocco.

E a estrazione finale, una ■■■ Arosa.**
Ricordati: i Concessionari Seat ti aspettano sabato 20 ■ domenica 21 settembre. Ci sarà anche un'estrazione finale ■ potresti essere tu la fortunatissima che vincerà una Seat Arosa. Per scoprire subito che "guida" è una parola tutta femminile.

*Fino ■■ ■■■■■■ ■■■ **Estrazione finale entro il 28 novembre 1997. Aut. Min. Rich.

NUOVE RAGIONI
SEAT
NUOVE EMOZIONI

Party aperto per tutte da: **NUOVA CONCESSIONARIA SEAT esclusiva per la provincia di Biella ■ Vercelli**

COMAUTO 2 SRL

BIELLA - Via Galimberti, 45 - Tel. 015 **401050 - 402360 - 8494080**

AUTOVERCELLI sas di Benvenuto F. & C.
CARESANABLOT - VC • Via Vercelli, 35
Tel. 0161 - **33158**

BL AUTO di Bozzelli Lucio
MASSERANO - BI ■ Via IV Novembre, 9
Tel. 015 **99161 - 99428**

Da Vercelli, Santhià, Trino, Crescentino e Livorno Ferraris. Partenza alle 8 dal capoluogo

Otto pullman dei sindacati a Milano

Domani alla manifestazione per l'Italia «unita»

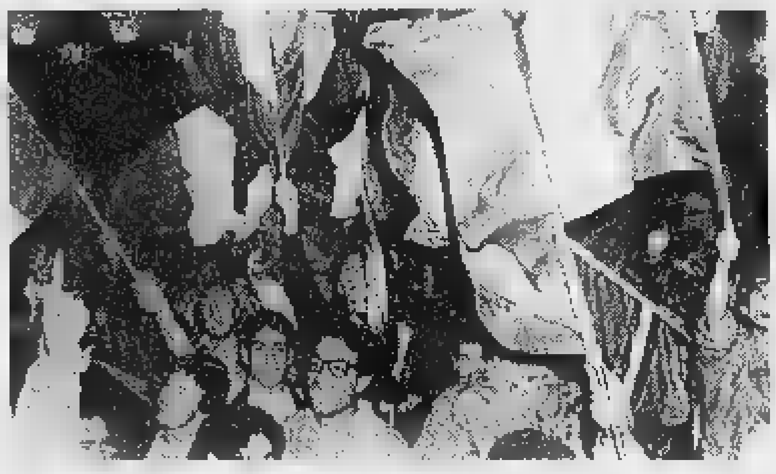

Partiti e sindacati si mobilitano in difesa dell'unità d'Italia e del tricolore

VERCELLI. «Secessione? No grazie», [redacted] da Vercelli per contrastare il disegno della Lega partiranno, domani mattina, [redacted] pullman diretti a Milano. Un successo «patriottico» che forse nemmeno gli organizzatori si attendevano. Commenta l'en plein [redacted] segretario della Fiom-Cgil, Giovanni Esposito: «Con la Cisl e la Uil è da giugno che prepariamo la manifestazione di domani. Ci tengo a precisare a nome dei tre sindacati che non dimostriamo contro la Lega, ma a favore di un'Italia unita [redacted] solidale».

La carovana [redacted] autobus partirà alle [redacted] da piazza Solferino. Qui i due pullman di Vercelli si uniranno a quelli provenienti da Santhià, Trino, Crescentino e Livorno Ferraris. La meta è piazza del Cannone a Milano dove il segretario nazionale della Cgil, Sergio Cofferati, terrà un comizio.

«Continuiamo [redacted] a ricevere richieste di partecipazione - dice Esposito - tanto che stiamo pensando di aumentare il numero dei pullman. Chi volesse aggregarsi può quindi telefonare alla Camera del Lavoro (224111) o alla Cisl (255400) o alla Uil (51720)».

Chi ha risposto alla chiamata dei sindacati? Continua il segretario: «In pratica [redacted] rappresentate tutte le categorie: dai pensionati agli studenti, dai lavoratori ai disoccupati. Semplici cittadini forse preoccupati oggi più di ieri [redacted] tenere insieme tutti gli italiani».

L'escalation delle iniziative padane fanno scendere in campo anche i popolari vercellesi [redacted] valsesiani. Il segretario provinciale Alessandro Bizjak non ha dubbi: «Appoggiamo in modo convinto la manifestazione organizzata dai sindacati in difesa [redacted] del valore dell'unità d'Italia, soddisfatti per la consistente partecipazione dei cittadini vercellesi».

Bizjak condivide le preoccupazioni (pubblicate nei giorni scorsi) dell'ex generale Buccetti [redacted] rilancia: «I ripetuti attacchi alle istituzioni civili e religiose evidenziano la grave involuzione totalitaria dela Lega negli ultimi due anni».

Al ppi si associa anche il pds, che «invita i lavoratori, i pensionati e i giovani a partecipare alla manifestazione di domani contro l'avventurismo secessionista». Scrive la Federazione di Vercelli: «La rottura dell'unità nazionale è [redacted] respingere senza mezzi termini, ma occorre fare un deciso passo avanti verso il federalismo». E su questa precisazione trova tutti d'accordo: i popolari e i tre sindacati.

Infine, il gruppo comunale di Forza Italia, chiederà che il Consiglio, nella prima seduta di ottobre approvi u[redacted] ordine del giorno in cui venga riaffermato «il valore unificante del nostro tricolore».

Donata Belossi

A Serravalle la festa «padana»

Comino stasera apre la «4 giorni»
Domani l'atteso comizio di Bossi

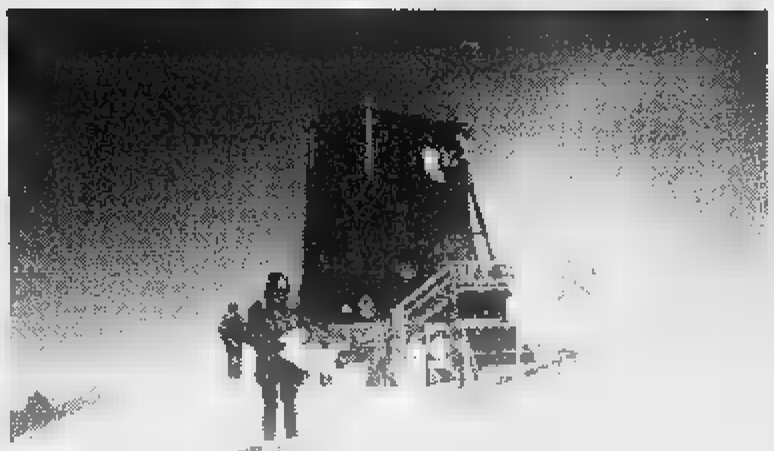

La bandiera della Lega sventola sulla vetta del Rosa (foto Renato Andorno) A fianco Domenico Comino che [redacted] a Serravalle aprirà la festa «padana»

SERRAVALLE. Piantata la bandiera padana sulla sommità della punta Dufour di fronte alla Capanna Margherita a oltre 4.500 metri di altitudine, i leghista valsesiani si apprestano ad ospitare la festa provinciale della Lega nord che inizierà questa sera a Serravalle.

E' tutto pronto per i «quattro giorni» dedicati al partito della stella celtica e delle camicie verdi: la sezione serravallese della Lega presieduta da Roberto Mora ha infatti curato nei minimi particolari la complessa organizzazione lavorando a stretto contatto con la segreteria provinciale guidata da Ercole Fossale.

Lo [redacted] Fossale ha preannunciato la presenza [redacted] migliaia di leghisti, con gruppi provenienti non soltanto dall'area valsesiana. Sicuramente l'apice lo si raggiungerà domani sera, intorno alle 21, quando è previsto il comizio del leader Umberto Bossi.

E il suo è un intervento ritenuto molto importante, che sarà seguito [redacted] attenzione anche dalle segreterie nazionali degli altri partiti (e, probabilmente, pure dalle varie magistrature che in questi giorni hanno avviato una serie di indagini sul conto del «senatur»): proprio domani infatti è in programma a Milano il raduno di Cgil, Cisl e Uil contro la secessione e, soprattutto, contro l'azione di disturbo avviata dal Sin.Pa, il sindacato padano che ha promosso il rogo delle tesse[redacted] della Triplice.

Insomma, se Bossi manterrà le attese, per domani sera si attendono parole di fuoco contro i leader Cgil, Cisl e Uil che «rappresentano il potere centralista».

La festa della Padania [redacted] aprirà comunque questa sera: tutti gli appuntamenti [redacted] svolgeranno sul piazzale della birreria «Old Europe» lungo la statale 299, tranne il primo. Alle 18,30 il raduno è infatti previsto [redacted] piazza della Libertà da dove un'ora più tardi partirà il corteo delle auto per il giro del paese. Alle 20 ci si trasferirà nella sede della «Lega Fest» e alle 21 è in calendario il primo comizio, quello del capo gruppo alla Camera, il cuneese Domenico Comino. La serata si concluderà sulle note musicali [redacted] un'orchestra.

Domani la scaletta si apre con la prima gara delle Olimpiadi padane, una competizione di mountain bike; seguirà la premiazione [redacted] la cena. Quindi alle 21 l'atteso intervento di Umberto Bossi.

Domenica alle 16 verrà presentato, dall'autore Gilberto Oneto, il libro «L'invenzione della Padania»; seguirà l'esibizione del coro «Car d'la valada» quindi cena e danze. Lunedì [redacted] chiude con la cena finale e il comizio del parlamentare torinese Mario Borghezio.

Ivan Fossati

IN BREVE

Vercelli

Hashish sull'auto, segnalato giovane biellese

I carabinieri di Vercelli hanno segnalato un giovane biellese, A. M., di 27 anni, come assuntore di sostanze stupefacenti. Durante un controllo serale in città, una pattuglia ha notato lungo la strada un'auto sistemata in una posizione insolita. I militari si sono avvicinati [redacted] hanno visto una bustina sul cruscotto che [redacted] ha insospettiti: infatti conteneva poco più di un grammo [redacted] hashish. [r. s.]

[redacted]

Debutta la festa degli «Amici abruzzesi»

Week end di manifestazioni per la comunità abruzzese di stanza a Trino, [redacted] la prima edizione della «Festa amici abruzzesi». Prende così corpo un'iniziativa in cantiere da diverso tempo che ha lo scopo di far gustare le tante specialità culinarie, [redacted] particolare vini e dolci, tipiche dell'Abruzzo. Alle 21,30 di domani, al Teatro Civico, [redacted] esibiranno gli «Aldebaran, gruppo musicale italiano» [redacted] saranno offerte degustazioni [redacted] tutti i partecipanti. La festa riprenderà domenica mattina con il ritrovo al Bar Cittadella, la Messa e l'immancabile pranzo [redacted] un ristorante del Monferrato. [r. co.]

Varallo

Caos '97 ha chiuso i battenti domenica scorsa

Per un errore tipografico sul numero [redacted] ieri è comparsa la notizia dell'apertura di «Caos '97», il festival della creatività giovanile organizzazo dal Comune di Varallo e dalla Comunità montana Valsesia. In realtà l'esposizione dei lavori a Palazzo d'Adda si è conclusa domenica e ha riscosso un buon successo di pubblico. [i. fo.]

Gattinara

Servizio antidroga, segnalate tre persone

Altri tre giovani sono stati scoperti dai carabinieri durante un servizio antidroga. Durante una perquisizione in casa di A.C., 33 anni, è stata trovata una fiala e un filtro imbevuto di eroina. Con l'uomo c'era M.A., 31enne di Vercelli, che teneva una siringa usata [redacted] un secondo filtro. Sono stati segnalati alla prefettura Stesso provvedimento per R.M., 19 anni. [p. q.]

Nel tratto da Crescentino a Morano saranno rifatte le sponde distrutte dall'alluvione del novembre '94

Stanziati 28 miliardi per gli argini del Po

Il sindaco di Trino: subito i lavori per non perdere il denaro

Una drammatica immagine dell'alluvione del novembre di tre [redacted] fa Trino è stato il centro vercellese che nella catastrofe ha subito i maggiori danni

TRINO. Stanziati 28 miliardi e mezzo per rifare gli argini del Po, distrutti dall'alluvione del '94, nel tratto tra Crescentino e Morano. «Il denaro adesso c'è, m[redacted] i lavori devono [redacted]iamente iniziare entro la fine dell'a[redacted], altrimenti il Magistrato del Po perderà i finanziamenti per realizzarli» è il grido d'allarme lanciato dal sindaco di Trino.

«Già lo scorso anno - continua Giovanni Tricerri - ci siamo trovati di fronte ad un rischio di questo genere, ma l'attivissimo Franco Barberi, sottosegretario alla Protezione Civile, ha fatto i salti mortali per sollecitare il governo [redacted] mantenere gli stessi impegni di spesa anche per quest'anno. Adesso penso che non sia più proponibile un discorso simile: se i fondi non verranno utilizzati, andranno in economia, cioè assorbiti dalla Finanziaria, e l'anno prossimo dovrebbero essere attivate nuove procedure per ottenere gli stessi finanziamenti».

Il Magistrato per il Po dovrebbe dunque assegnare gli appalti entro la fine dell'anno e iniziare i lavori poco dopo. Gli interventi sugli argini verranno realizzati seguendo le direttive del Piano Stralcio stilato dall'Autorità di Bacino. Il documento è stato modificato, in alcune sue parti, in seguito alla richiesta del Magistrato per [redacted] Po che ha apportato diverse modifiche ad alcuni progetti esecutivi e, un [redacted]se fa, ancora l'Autorità di Bacino, ha deliberato [redacted] documento definitivo, pubblicato sulla Gazzetta Ufficiale del 22 agosto.

I lavori prevedono interventi necessari al ripristino dell'assetto idraulico, alla prevenzione dei rischi idrogeologici ed al rifacimento delle aree d'esondazione nelle regioni colpite dall'alluvione di tre anni fa e [redacted] suddivisi in riferimento a nove macrobacini ed un macroaggregato. Il macrobacino che comprende la zona del basso Vercellese parte dalla [redacted]gente del fiume e arriva fino alla foce della Sesia.

Nel tratto che va da Crescentino a Morano sul Po sono previsti lavori per circa 28.5 miliardi, così ripartiti: 10 miliardi per la realizzazione di un nuovo argine e l'adeguamento di quello esistente a protezione dell'abitato di Crescentino per una lunghezza di 7 chilometri e mezzo, 3,6 miliardi (in un primo stanziamento erano 5) per le opere di difesa spondale in sinistra Po e il consolidamento dei rivestimenti esistenti in prossimità del ponte di Crescentino per una lunghezza di 2 chilometri. Infine altri 15 miliardi (inizialmente erano 10) per la realizzazione di un nuovo argine e l'adeguamento di quello esistente a protezione degli abitati di Palazzolo, Trino e Morano sul Po, per una lunghezza di circa 15 chilometri.

Riccardo Coletto

Presentati in Regione dalla clinica Maugeri di Veruno i progetti di ristrutturazione. Il via ai lavori previsto a marzo '98

Varallo, il nuovo ospedale sarà pronto nel Duemila

Distretto montano: Bezzan d'accordo su un pronto soccorso per i casi meno gravi

VARALLO. Si è alla stretta finale per l'ospedale di Varallo. Pochi giorni fa i tecnici della clinica Maugeri di Veruno hanno presentato a Torino all'as[redacted] regionale alla sanità D'Ambrosio e al direttore generale dell'Asr 11 Bezzan i progetti per la ristrutturazione del Ss.Trinità; proprio quei progetti che, secondo gli accordi, avrebbero dovuto essere pronti già diversi mesi fa e che a causa del ritardo avevano creato nuova tensione in Valsesia.

In [redacted] pomeriggio però tutto si è risolto, tanto che anche l'avvocato Luigi Bezzan [redacted] dice abbastanza stupito: «Sono stato convocato dall'Assessore per un incontro con i responsabili della clinica ma [redacted] aspettavo che questi si presentassero con i progetti pronti. Comunque la sorpresa è stata piacevole [redacted] speriamo che rispettino le altre scadenze».

Che sarebbero poi queste: avvio dei lavori entro marzo '98 (i sei mesi di attesa dovrebbero servire per ottenere tutte le necessarie autorizzazioni per l'apertura dei cantieri) e conclusione entro i primi sessanta giorni del 2000, quando la clinica riabilitativa di terzo livello dovrebbe iniziare [redacted] funzionare a pieno regime.

Sul tavolo delle trattative non c'era però soltanto la discussione sull'avvio degli interventi di ristrutturazione (a tal proposito Bezzan precisa che non c'era più [redacted] convenzione da firmare: per proseguire nell'iter previsto dagli accordi si attendeva soltanto la presentazione dei progetti), ma anche la conduzione «mista» [redacted] periodo di transizione. In questi due anni le attività del Santissima Trinità prevedono la gestione del personale infermieristico e di supporto e della manutenzione a carico dell'azienda sanitaria, mentre la Maugeri metterà a disposizione le équipe mediche. «E' una divisione che fatico a comprendere - analizza Bezzan - [redacted] che all'Asr costa parecchio in termini economici senza che poi possa intervenire direttamente sull'operato dei medici. Da parte mia [redacted] fatto [redacted]uesta proposta all'assessore regionale: o tutto a noi oppure tutto alla Maugeri. Ed è chiaro che mi adopererò affinchè l'intera gestione venga affidata all'azienda sanitaria».

Infine [redacted] importante per gli abitanti dell'Alta valle: Bezzan conferma di essere d'accordo sull'avvio del distretto montano: «Che - chiarisce - non significa far [redacted] seconda Usl [redacted] costi di gestione insostenibili. La mia intenzione è di attrezzare l'ospedale di Varallo per un'assistenza di primo livello».

Ovvero in grado di assicurare piccoli interventi chirurgici e un pronto soccorso per i [redacted] meno gravi. [i. fo.]

I lavori di rammodernamento del Ss. Trinità di Varallo inizieranno nel marzo '98

Agriturismo, pronta replica agli albergatori

Bassignana: fuori luogo le dure critiche di Melotti

Lella Bassignana e la presidente di Agriturist Biella-Vercelli

VERCELLI. «Mi chiedo con che diritto la categoria degli albergatori [redacted] dei ristoratori si arroghi il diritto di giudicare [redacted] un'azienda agrituristica abbia i requisiti per esercitare. E' un compito che spetta ad altri, alle amministrazioni. Non certo a loro». Lella Bassignana, presidente dell'Agriturist Vercelli-Biella ribatte subito, e con decisione, alle accuse del responsabile sindacale degli albergatori che aveva contestato la sua scelta - e quella del Rotary - di tenere u[redacted] incontro conviviale ufficiale in un'azienda che, [redacted] dire, non ha i requisiti per svolgere l'attività agrituristica.

«Invece - ribatte Lella Bassignana - non solo quell'azienda ha tutte le carte in regola, ma il trattamento che ci ha riservato è stato inappuntabile».

Lella Bassignana suggerisce ad albergatori e ristoratori di non darsi troppo merito per le due aziende «fatte chiudere in Valsesia» e «bacchetta» Melotti per le sue citazioni legislative. «Evidentemente - dice - non sa che la legge è cambiata. Quella del '95 impone [redacted] centri agrituristici di servire prodotti "in prevalenza" dell'azienda oppu[redacted] delle Cooperative ad essa associate. La percentuale del 75 per cento non esiste proprio, così come non esistono, nella legge regionale, i tre mesi [redacted] chiusura. Non capisco il perchè di certi attacchi». [e. d. m.]

Da tutte le province, diretti a Milano

Ventimila piemontesi dicono no alla secessione

Così prenderanno parte alla protesta organizzata per domani da Cgil-Cisl-Uil

TORINO. Saranno ventimila i piemontesi che domani [redacted] Milano parteciperanno alla manifestazione contro [redacted] secessione e per l'unità nazionale organizzata da Cgil-Cisl-Uil. Il sindacato ha preparato l'appuntamento [redacted] centi[redacted] di assemblee sui luoghi di lavoro, volantinaggi, raccolta di firme e fondi per finanziare la manifestazione.

Per Milano partiranno 160 pullman da Torino, 40 da Alessandria, 24 da Cuneo, 19 da Novara, 15 da Biella, 12 da Asti, Ivrea, Vercelli, 10 da Verbania, 8 da Borgosesia. In treno andranno altre 1300 persone [redacted] molti utilizzeranno l'auto.

Il segretario regionale della Cgil, Pietro Marcenaro, è soddisfatto dei risultato della mobilitazione: «Possiamo già da ora dire che sarà una grande manifestazione con una partecipazione del Piemonte assolutamente eccezionale».

Ha aggiunto: «Il dibattito nelle assemblee ha espresso un forte consenso alla scelta del sindacato di organizzare la manifestazione contro la secessione; non ho notizia di contestazioni».

Al corteo sono arrivate le adesioni del Consiglio regionale, della Provincia [redacted] del Comune di Torino, di decine di Comuni piemontesi tra cui Novara, di forze politiche (pds, prc, pri, verdi), di un ampio ventaglio di associazioni laiche e cattoliche di volontariato [redacted] del terzo settore e delle Acli.

E [redacted] mondo della cultura ha espresso solidarietà all'iniziativa con [redacted] appello che ha quale primo firmatario Alessandro Galante Garrone - e tra gli altri Agosti, Amerio, Alberto Conte, Cottino, Dellavalle, De Luna, Bianca Guidetti Serra, Marco Revelli, Tranfaglia, Zecchina - nel quale tra il [redacted] si sostiene che «l'annuncio di voler bruciare le tessere sindacali, le provocazioni alla sede Cgil di Varese, [redacted] minacce alle famiglie di sindacalisti sono molto gravi e segnano [redacted] "salto di qualità" molto pericoloso e che richiede una ferma risposta democratica». Aggiunge l'appello: «Occorre promuovere da subito una mobilitazione dal basso per spiegare che l'odio, gli egoismi, le intolleranze e le divisioni non pagano [redacted] non sono utili a [redacted].

I segretari di Cgil-Cisl-Uil hanno sottolineato [redacted] dato: «I nuovi iscritti alle tre organizzazioni nell'agosto del '96 erano 67.590; nell'agosto di quest'anno sono stati 70.844. Le tremila adesioni in più dimostrano che, malgrado quel [redacted] dice il sindacato pada[redacted], il sindacato confederale non sta subendo al[redacted] crisi di rappresentanza».

Manifestanti durante un corteo

Il segretario regionale Cisl, Giancarlo Panero, ha detto: «Andremo a Milano per dire tre no e cinque sì. No alla divisione, all'illegalità e a chi vuole distruggere [redacted] sindacato confederale. Sì all'unità del Paese, alla riforma dello Stato, allo sviluppo oltre la ripresa, a un nuovo soggetto sindacale pluralista [redacted] a alla riforma dello Stato [redacted]ciale».

Nelle assemblee di preparazione della manifestazione - ha precisato Mario Castellengo della segreteria Uil - i temi del secessionismo si sono intrecciati con quelli della riforma dello Stato sociale. Hanno detto i sindacalisti: «I lavoratori chiedono di essere coinvolti nelle decisioni e avanzano forti richieste di equità. E' chiaro che a pagare non possono essere sempre gli [redacted]i».

Marina Cassi

SP[redacted]

S'inaugura a Vercelli la mostra di pittori piemontesi

L'Ottocento è al Borgogna

Oltre cento opere di 37 artisti

VERCELLI. Il Museo Borgogna inaugura alle 18 di oggi la mostra dedicata [redacted] capolavori della pittura piemontese dell'Ottocento. La rassegna è organizzata dalla Regione, dalla Provincia [redacted] dal Comune di Vercelli e consentirà al museo di confermare ancora una volta il suo ruolo di seconda pinacoteca del Piemonte, alle spalle della Galleria Sabauda di Torino.

Le opere in mostra sono oltre cento, di 37 artisti diversi, provengono da collezioni private [redacted] sono state selezionate dai critici Marco Rosci e Rosanna Maggio Serra. Tra i capolavori esposti spiccano i nomi di Antonio Fontanesi, Lorenzo Delleani, Vittorio Avondo, Enrico Reycend, Carlo Pittara, Marco Calderini, Alberto Pasini. E ancora Federico Pastoris, Antenore Soldi, Angelo Garino, Giuseppe Bozzalla, Enrico Gamba ed il cronista delle battaglie risorgimentali Carlo Bossoli, le cui litografie sono ricercatissime. La pinacoteca [redacted] presente, dal canto suo, con opere di Giovanni Migliara, Massimo Tapparelli D'Azeglio [redacted] Giovanni Battista Quadrone.

Il percorso espositivo, a cui [redacted] stato dedicato anche un bellissimo catalogo, mette in evidenza [redacted] temi [redacted] a questi artisti: [redacted] paesaggio, la vita dei campi, [redacted] di genere e di vita contemporanea, figure colte in atteggiamenti assorti ed ancora momenti delle battaglie del Risorgimento.

L'inaugurazione è [redacted] invito, la mostra sarà invece aperta al pubblico da domani fino al 23 novembre con questi orari: domenica dalle 10 alle 18; dal martedì al sabato dalle 10 alle 13 [redacted] dalle 15,30 alle 19. Lunedì chiuso. I prezzi d'ingresso: 8 mila interi, 5 mila per comitive, [redacted] mila per gli studenti. **[f. l.]**

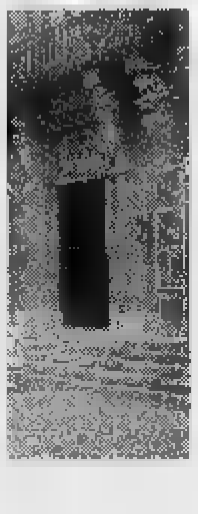
[redacted] museo Borgogna di Vercelli, considerato la seconda Pinacoteca [redacted] Piemonte dopo la Galleria Sabauda di Torino

Asti, in occasione del Palio

Esposti i lavori di Fresu, creatore del drappo-trofeo

ASTI. Il Palio, che si disputerà domenica, non è solo [redacted] equestre [redacted] rievocazione medievale. E' anche un occasione per esprimere [redacted] apprez[redacted] l'arte. Ed ecco quindi che al Battistero di San Pietro è stata allestita la mostra dell'artista astigiano Paolo Fresu, autore dei drappi che andranno al borgo vincitore del Palio. Sono esposti una ventina di dipinti e alcune sculture-[redacted]semblaggio.

Fresu, 46 anni, ha frequentato il Liceo artistico [redacted] l'Accademia Albertina di Belle arti che per libera scelta [redacted] ha terminato. Ha lavorato come disegnatore, illustrando libri per ragazzi e per la pubblicità. Ha partecipato all'allestimento di spettacoli teatrali, film e programmi [redacted] la Rai, tra cui «Fantastico '90». La mostra [redacted] aperta fino al 30 settembre. Orario: 10-18, sabato e [redacted]stivi 10-19, lunedì chiuso. **[a. b.]**

Si va all'assalto di Piovera

Una «due giorni» medievale con corteo e dura battaglia

PIOVERA. S'intitola «Un tempo in un borgo...» la due giorni di rie[redacted] medievale in programma nel weekend a Piovera. Si comincia domani, alle 15,30, con l'apertura della fiera degli antichi mestieri e la presenza di giullari, mercanti [redacted] artigiani. In serata sarà possibile [redacted] con menù medievali [redacted] poi assistere alla simulazione [redacted] un assedio al castello, seguito da assalto [redacted] incendio delle mura. Domenica, nel pomeriggio, corteo storico e battaglia sugli spalti del castello, poi esibizione degli sbandieratori e giostra equestre. Alla sera, corteo storico alla luce delle torce, con prigionieri in catene e il rogo di una strega. **[b. v.]**

Domani [redacted] Ponderano

Arrivano i Soon al Babylonia con il rock delle «Scintille»

PONDERANO. Rock al Babylonia [redacted] i «Soon». Domani sera, alle 22,30, è in cartellone un concerto della formazione milanese. Il complesso sta ora avendo un ottimo successo. In pochi anni ha saputo guadagnarsi gli applausi del pubblico ed i favori della critica, grazie all'originalità della sua musica ed alla insuperabile [redacted] di Odette Di Maio, elemento di spicco della band. Con centinaia [redacted] concerti all'attivo ed un album - «Scintille» - che li ha proiettati in dimensione nazionale, i «Soon», al music club di Ponderano, presenteranno il loro nuovo cd, intitolato «Spirale». Il disco è già stato recensito su riviste quali «Rumore», «Rockerilla» e «Tutto». **[p. g.]**

Ad Orta

E al pianoforte suona la Ciani

ORTA. Domani alle 21,30, avrà luogo al Sacro Monte d'Orta il concerto della pianista italo-americana Suzanne Ciani, interprete originale della musica New Age, accompagnata dall'Orchestra Filarmonica di [redacted]. Filippo Neri di Verona, diretta dal [redacted]stro Gaetano Soliman.

L'incasso sarà devoluto alla Scuola Italiana di senologia, presente a Orta dal 1984, unica istitu[redacted] per lo studio e la prevenzione [redacted] cancro della mammella in Europa. Suzanne Ciani, che solo in questa occasione si esibirà in Europa nel 1997, eseguirà a Orta i brani del [redacted] Cd «Dream Suite» e concluderà con un pezzo di grande attualità: «Mother song» dedicato 11 anni or sono a Madre Teresa [redacted] Calcutta. **[r. b.]**

La pianista italo-americana Suzanne Ciani

A Centallo

Un talk-show e poi la sagra

CENTALLO. E' sulla tavola che si valorizzano i prodotti agricoli; per questo, in apertura della «Sagra di settembre» (la rassegna centallese, «vetrina» dei prodotti di qualità) è stato organizzato un talk-show dal titolo «Cosa bolle in pentola». Discuteranno di cucina, più o meno seriosamente, il famoso criti[redacted] gastronomico Edoardo Raspelli, il giornalista, autore della rivista «Sopravvivenza gastronomica», Paolo Massobrio, l'umorista e intrattenitore Jean Porta, il cantautore Giorgio Conte (fratello di Paolo) e il gastroenterologo Vittorio Gallo (coordinatore di «Viva la campagna»). L'appuntamento [redacted] quindi per stasera alle 21 a Centallo, nell'area del mercato ortofrutticolo. **[l. a.]**

Giorgio Conte fra gli esperti [redacted] talk-show

A St-Vincent

Carmen Russo cerca talenti

SAINT-VINCENT. Carmen Rus[redacted] e Enzo Paolo Turchi cercano [redacted] selezionano nuovi talenti da introdurre [redacted] prossimi spettacoli teatrali [redacted] televisivi. L'iniziativa s'intitola «Dal sogno al mito». La finalissima nazionale della manifestazione, organizzato [redacted]ai due noti ballerini con la collaborazione del Casino de la Vallée, si terrà a novembre al centro congressi del Grand Hotel Billia di Saint-Vincent.

La ricerca di nuovi «volti» per il mondo dello spettacolo è particolarmente mirata a ballerine e ballerini, gruppi [redacted] danza, show-girl o show-man, ma non si esclude la presenza di imitatori, cabarettisti e illusionisti.

Per partecipare [redacted] per [redacted] informazioni 011/6689675 oppure 0338/8187983. **[sa. b.]**

Carmen Russo ballerina e show girl

COMPUTER UNION
PROGETTATI PER ESSERE CONFRONTATI...

INCREDIBILE!! Per 3 ANNI [redacted] l'assistenza [redacted] un [redacted] direttamente a casa tua!!

CREDIT UNION [redacted] ADESSO E PAGHI NEL '98!
*TAN 15,06%, TAEG [redacted]

CONSEGNA, INSTALLAZIONE E MINI-CORSO DI AVVIAMENTO A DOMICILIO!

MATROX MYSTIQUE [redacted] MHZ!

SONO [redacted] I NUOVI PROGRAMMI:
PACK FAMILY: WORD 97, COREL 6, POD, ATLANTE STRADALE, VOCAL DICTATE
[redacted] 95 • WORKS 4.0 • VOCAL [redacted] • SIMPLY TRANS E • ENC. ZANICHELLI • PHACT • MEDIA LIBER • DEVOTO-OLI • LEGGI ITALIANE • P FAMILY M3 • TOTOCALCIO 98 • TOTOGOAL 98 • ATLANTE STRADALE TOURING • [redacted] MC AFEE • [redacted] • POD • [redacted] 97 • COREL [redacted]

JUNIOR nel prezzo, grande nelle prestazioni
Junior, i computer più giovani nel prezzo, diventano [redacted] più convenienti.
CONFRONTA I PREZZI!
☆ Processore: Pentium® 200 [redacted] Intel
☆ HD 2 GB ☆ [redacted] 16 Mb
☆ CD-ROM 16x max, scheda audio [redacted] bit, casse
☆ [redacted] VGA Virge 2 Mb exp. 4 Mb
☆ Monitor escluso
☆ Software PACK JUNIOR incluso nel prezzo
☆ 6 mesi di assistenza software
☆ Garanzia* [redacted] anni a domicilio
£. 1.598.000

FAMILY, il PC a suo agio sempre: per il gioco, lo studio e il lavoro
Union [redacted] pensato ad un vero amico per la famiglia
Processore Pentium® di Intel 166MHz [redacted]
☆ [redacted] 2 GB
☆ [redacted] 16 [redacted]
☆ SVGA Matrox Mystique 220 Mhz 2 Mb
Kit multimediale (CD-ROM 16x max, [redacted] 16 bit, casse, cuffie + [redacted])
☆ Monitor escluso
☆ 6 mesi [redacted] assistenza software
☆ Garanzia* 3 [redacted] a domicilio
☆ Assistenza telefonica a vita
☆ Software PACK FAMILY incluso nel prezzo
£. 1.998.000

Ti dà TUTTO. Anche la TV!
Union TUTTO, il rivoluzionario computer che comandi con la voce [redacted] che ti [redacted] in contatto con tutto il mondo [redacted] audio e video conferenza [redacted] oggi ha anche [redacted] TV!
☆ Proc.Pentium® 166 Mhz di Intel con tecnologia MMX™
☆ RAM 16 Mb ☆ HD 2 Gb.
☆ Modem/Fax 33.600
☆ SVGA Matrox Mystique 220 Mhz 2 Mb
☆ Monitor 15" LG Goldstar.
☆ CD ROM 16x max.
☆ Sc. audio [redacted] bit Full Duplex.
☆ Casse multimediali
☆ 2 [redacted] Universal Serial [redacted]
☆ Microfono e cuffie
☆ Telecamera digitale a colori.
☆ Television Tuner a pieno schermo
☆ Collegamento ad Internet
☆ Software PACK TUTTO incluso nel prezzo
☆ Garanzia* [redacted] anni a [redacted]
☆ 6 mesi di assistenza [redacted]
☆ Assistenza telefonica a [redacted]
£. 3.098.000

167-019331
LEGENDA
S: Super Union C: Computer Union
P: Union Point •: Union Corner

[redacted] ALLO SMAU! Padiglione 11 [redacted] C28/D25 dal [redacted] Ottobre
Venite a ritirare i biglietti omaggio [redacted] tutti i [redacted] Vendita Union.

Per la chiusura della mostra sulla Galleria Rosazza

La chioccia a Campiglia

La «Sinfonia "La gallina"» di Haydn sarà eseguita domani sera con la «K.550» di Mozart al Santuario di San Giovanni Battista

[illegible]IA CERVO
NOSTRO SERVIZIO

L'ultimo concerto televisivo dei «tre tenori» (Pavarotti, Domingo, Carreras), svoltosi in giugno a Modena e trasmesso in televisione, ha visto impegnata l'Orchestra Filarmonica di Torino. Lo stesso complesso aveva già tenuto nel 1995 e nel 1996 il «Pavarotti and Friends» e nel Natale del 1996 aveva partecipato al «Concerto di Natale in Vaticano». Ma al di là di queste performances estemporanee, il maggior vanto della Filarmonica è di essersi conquistato un posto di rilievo nel panorama musicale italiano, partendo dal nulla e mescolando con sagacia l'esperienza di collaudatissimi strumentisti quella di giovani di rilevante valore.

Tutta questa cicalata ha lo scopo di sottolineare l'assoluto valore del complesso musicale che domani sera alle 21 chiuderà, nel Santuario di San Giovanni Battista, la mostra documentaria dei cent'anni della Galleria Rosazza, che collega Oropa con la Valle del Cervo (l'ingresso sarà libero).

Sul podio salirà Mario Lamberto, direttore torinese che ha collaborato con le migliori orchestre e che ha scelto per l'occasione due pagine famose di grandi autori, Haydn e Mozart, accomunate per di più dalla tonalità di sol minore.

Il direttore Mario Lamberto sarà domani sul podio con l'Orchestra Filarmonica di Torino Il complesso ha suonato fra l'altro nell'ultimo concerto dei «tre tenori» (Pavarotti, Domingo e Carreras)

Di Haydn si ascolterà la «Sinfonia n. 83» che, come alcune altre di questo compositore, è accompagnata da un sottotitolo spiritoso. In questo caso è «La gallina», in quanto il secondo tema del primo tempo evoca appunto il canto della chioccia che annuncia d'aver fatto l'uovo. Ma la sinfonia non è giocosa come tale epiteto lascerebbe intendere, e anzi si situa in un clima problematico e di raccoglimento al pari del brano che chiuderà la serata: la «Sinfonia K. 550»di Mozart.

Leonardo [illegible]

Vercelli, si qualifica anche Sinacori. E stasera è gara all'«Oscar Wilde»

Uno «S...grilli» da cabaret

Il comico vince la tappa di «Città del riso»

VERCELLI. Il festival cabarettistico «Città del riso» stasera rientra tra sfumature di birra scura e profumi d'Irlanda, sulla pedana dell'Oscar Wilde.

Alle 22 ci sarà un'eliminatoria di questo evento che accaparrandosi proseliti, i quali compiono pellegrinaggi costanti nei «templi» deputati all'umorismo, perdendosi lungo la via francigena dell'humour...

Qualche annotazione a margine? Pongo, il capo, rompe il ghiaccio obliterando un biglietto d'autobus su cui si è scritto battute in attesa di Daniela Airoldi, l'onnipresente presentat-(t)rice. La sigla della manifestazione «Arriva la banda, arriva la banda coi suonator...» cantata un po' da tutti, prima del risottino offerto dall'Anga, missato con gli applausi. Che sembrano sinceri.

Ma bla-bla al bando, sono i risultati che contano. A le Acacie, l'altra sera, si aggiudicati un posto alle semifinali Sergio Sgrilli e Renzo Sinacori, sbaragliando gli «anche pur bravi» Renato Trinca, Italo Giglioli, le Due di Notte (sentita tra il pubblico: «Perchè Due di Bottal?!» Cattivi pensieri...).

Lunare: Sgrilli. Autoerotismo è in macchina (ma no!). L'incazzatura vero-falsa-vera per un telefonino che trilla in sala. I problemi adolescenziali, generazione zaino militare, generazione zainetto Invicta.

Pongo e Daniela Airoldi (a destra) i due presentatori-mattatori delle serate di cabaret Qui sotto l'ultimo vincitore tappa Sergio Sgrilli

Controfigura tra Buzzanca e Greggio: Renzo Sinacori. Tuttologo dall'«appendino alle ante», con pseudo-cassetta di Coca light sulla spalla imitando Monroe (Patrick Lors) da spot e chiedendo: «Signorine, siete turbate?» Ta-titu-tutà continuando in pubblicità, tra gelati Magnum, profilattici ed assorbenti.

Il menù da Oscar, stasera: Rodolfo Galati, Rino Ceronte (se è un nome vero è la vittoria), Davide Colavini, Carlo Casalini e Marcello Sinigaglia. Attendendo i risultati: riso alla Guinness.

[g. bar.]

GIORNO E NOTTE

Vercelli
Musica fine estate

Domani, con inizio alle 22, al Circolo lavoratori Porta Torino ci sarà una festa di fine estate con il concerto delle band Ritmo Y Candela e Jobanboo.

Milano
«Il girotondo» al Forum

A Radio City Vercelli sono in prevendita i biglietti dello spettacolo benefico (pro attrezzature all'ospedale vercellese Sant'Andrea) «Il girotondo dell'amore», che si terrà lunedì dalle 19 al Forum di Assago.

Santhià
E' strip allo Splendor

Lo show di stasera, dopo le 22 allo Splendor, è riservato al gentil sesso: di scena lo strip maschile. Domani sera ci sarà un concerto dei Cantares.

Penderano
Mostra all'Art cafè

Le parete del Garden bar Art cafè torna ad ospitare una mostra. Da oggi, fino a venerdì 26, sono protagonisti i quadri di Elio Casagrande, pittore sintetico e propenso ai contrasti cromatici. E' una personale antologica che spazia su temi diversi e si può visitare dalle 7 alle 24 tutti i giorni escluso il lunedì.

Magnano
Summit sul clavicordo

La fondazione Brauchli ha organizzato, per la prossima settimana, il terzo Congresso internazionale sul clavicordo. Il convegno s'inizia mercoledì e prevede la partecipazione di una quarantina di musicologi provenienti da 12 Paesi d'Europa, dagli Usa e dal Giappone. Per informazioni 015-679.260.

Vercelli
La nuova rassegna

Alle 21,15 di questa sera, al cinema Belvedere, verrà presentata la prima fase della «Cinerassegna 1997/98», con dieci titoli in cartellone.

Vigliano
Concerto a Villa Era

Domenica, a Villa Era, in occasione dei 25 anni di attività dell'istituto «Lorenzo Perosi», è annunciato un concerto dei vincitori del concorso di violino che s'inizierà domani.

GIOCHIAMO AL LOTTO

BARI	50	56	10	5	55
	66	62	56	48	46
CAGLIARI	3	66	77	39	17
	153	72	65	52	51
FIRENZE	56	13	83	11	
	143	88	59	57	56
GENOVA	38	15	7	23	61
	96	72	56	54	48
MILANO	75	36	11	64	68
	102	61	53	46	47
NAPOLI	17	72	77	38	35
	95	89	56	49	47
PALERMO	85	57	47	39	22
	94	68	60	57	53
	84		79	26	69
	91	78	69	61	51
TORINO	63	23	24	75	62
	68		61	56	55
VENEZIA	32	61	23	34	54
	111	67	65	64	63

Ambi centrali. Ambi centrali sul n. 55 di Genova. Ecco le 30 coppie su cui puntare. Il gioco va programmato per almeno 8 estrazioni consecutive come gli altri sistemi:

55-7 55-1 55-37 55-16 55-14; 55-41 55-81 55-19 55-47 55-34; 55-43 55-53 55-20 55-73 55-66; 55-65 55-75 55-68 55-71 55-4; 55-72 55-29 55-8 55-80 55-40; 55-21 55-52 55-27 55-57 .

Ambate mature. Sono ambate in scadenza d'uscita, infatti tra parentesi indichiamo la presunta scadenza in estrazioni:

Bari 41 (1); Cagliari 55 (2); Firenze 12 (3); Genova 35 (0); Milano 89 (4); Napoli 30 (4); Palermo 34 (0); Roma 24 (1); Torino 73 ( ); Venezia 82 (3).

Questa settimana il computer ci consiglia i 40 ambi in frequenza sulla ruota di Napoli:

10-5 50-5 90-5 53-35 37-35; 20-5 83-5 67-5 77-35 68-35; 47-5 38-5 58-5 40-35 80-35; 80-5 16-5 50-35 90-35; 30-5 70-5 10-35 83-35 67-35; 53-5 37-5 20-35 38-35 58-35; 77-5 68-5 47-35 60-35 16-35; 40-5 90-5 88-35 70-35 30-35.

Per cadenze la lunghetta più in ritardo sviluppata per ambo e terno da giocare a Ve

1-11-21 21-71-81 51-61-71; 1-31-41 21-1-11 51-81-1; 1-51-61 31-41-51 51-11-21; 1-71-81 31-61-71 51-31-41; 11-21-31 31-81-1 61-71-81; 11-41-51 31-11-21 81-1-11; 11-61-71 41-51-61 81-21-31; 11-81-1 41-71-81 61-41-51; 21-31-41 41-1-11 71-81-1; 21-51-61 41-21-31 71-11-21.

		CA	FI	GE	MI		PA		TO	VE
GEMELLI	25							4		29
VERTIBILI	32	0	4	1	7	75	0	24	14	4
CAD	1	9	3	8	5	10	6	7	8	1
	24				35	57		44	29	62
	5	3	1	7	3	6		8	4	4
	20	23	24	34	27	18	23	19	39	23
DECINE	61	41				71		61		
	41		32	32	28	36	19	27	17	19

In nero indichiamo il numero o la cifra, in chiaro le settimane di assenza

Statistiche a cura della Ricevitoria n° 490 di Davide e Liliana Miola, via Viana 27, Candelo.

DANCING
LA PESCHIERA
VALDENGO - Biella - Tel. 015 881628
VENERDI' 19
LORETTA GIORGI
SABATO 20
FRANCO BASTELLI
DOMENICA 21
LE ROSE ROSSE

STASERA AL CINEMA

BIELLA

IMPERO. Inf. (015) 22.736 - 31.312. **Scream,** di W. Craven con D. Arquette, D. Barrymore, N. Campbell. Lire 12.000; 10.000.

MAZZINI. Tel. (015) 22.736 - 31.312. **Il mondo perduto - Jurassic Park,** di S. Spielberg con J. Goldblum e J. . Lire 12.000; .

ODEON. Inf. (015) 22.736 - 31.312. **Air Force One,** di W. Petersen con Harrison Ford. Lire 12.000; 10.000.

SOCIALE. Inf. (015) 22.736 - 31.312. **Innamorati cronici,** di G. Dunne con M. Ryan, M. Broderick. Lire 12.000.

BORGOSESIA

LUX. Inf. tel. (0163) 22.696. **L'[illegible],** con Marlon Brando. Or.: 21 (spettacolo unico). Lire 10.000; 7000.

CANDELO

Inf. tel. (015) 253.89.27. **La 12ª notte,** di Trevor Nunn, con N. Bonham Carter, R. E. Grant, B. Kingsley. Ore 22,15 (spett. unico). Lire ; 8000.

CIGLIANO

SPLENDOR. CHIUSURA ESTIVA.

CRESCENTINO

IL PRIMAVERA. Inf. tel. (015) 925.620. **Potere assoluto,** di Clint Eastwood con Clint Eastwood, Gene Hackman, Ed Harris. Or.: 22,15 (spett. unico). Lire 10.000; 7000.

[illegible]

GATTINARA

ITALIA. Inf. tel. (0163) 833.106. **Film al minori 18 anni.** Or.: ; . Lire .

IVREA

EXCELSIOR. Inf. . (015) 767.323. **versioni femminili,** di S. St con T. Swinton, R. Madigan, K. Silas. V. M. 18 anni. Or.: 21; 23. Lire 10.000; 7000.

SAN GERMANO

SALA COMUNALE. CHIUSO.

SALUSSOLA

FELIX. Inf. tel. (015) 242.31.16. CHIUSO.

TRINO

Inf. . (0151) . CHIUSURA .

VARALLO

SOTTORIVA. Inf. tel. (0163) 54.265. OGGI RI-.

VERCELLI

ASTRA. Inf. orari tel. 255.045. Informaspettacolo tel. 69.633. **Il mondo perduto - Jurassic Park** di S. Spielberg con J. Goldblum. Or.: ap. 21,30. Lire 10.000.

NUOVO ITALIA. Inf. orari tel. 257.744. Informaspettacolo tel. 69.633. In anteprima nazionale **She's So Lovely,** di Nick Cassavetes con Sean Penn, Robin Wright, John T ta. Or.: ap. 19,30. Lire 10.000.

. Inf. orari tel. 259.047. Informaspettacolo tel. 69.633. **Scre** di W. Craven con D. Arquette, D. Barrymore, N. Campbell, C. Fox. Or.: ap. 19,30. Lire 10.000.

VITOTTI. Inf. orari tel. 250.645. Informaspettacolo tel. 69.633. In anteprima nazionale **Air Force One,** di Petersen con Harrison Ford. Or.: ap. 19,30. Lire 10.000; .

BELVEDERE DOLBY. Inf. tel. 215.018. ore 21,15 presentazione della Cinerassegna '97-98 e proiezione del film **Fanny Monty (Come fare i soldi senza lavorare),** con Goldberg, regia di D. rie (Usa 1997).

. Inf. or. tel. 213.375. CHIUSO.

TEATRO BARBIERI via Parini 1. CHIUSO.

TEATRO CINCO. Inf. or. tel. . CHIUSO.

DUGENTESCO. Via G. Ferraris 103. CHIUSO.

SCEGLI IL CINEMA
Dove le emozioni sono su grande schermo.

TORINO

ADUA 200 corso Giulio Cesare 67, tel. 856.521. **Austin Powers.** Or.: 16,10; 20,20; 22,30.

ADUA 400 corso Giulio Cesare 67, tel. 856.521. **Tano da morire.** Or.: 15; 17,40; 19,10; 20,50; 22,30.

AMBROSIO MULTISALA c. V. Emanuele II 52, t. 547.007. *Sala 1:* **Il mondo perduto - Jurassic Park.** Or.: 15; 17,30; 20; 22,30. *Sala 2:* **She's so Lovely.** Or.: 15,30; 17,50; 20,10; 22,30. *Sala 3:* **Batman & Robin.** Or.: 15; 17,30; 20; 22,30.

c. Sommeiller 22, . 581.71.90. **Il mondo perduto - Jurassic Park.** Or.: 15; 17,30; 20; 22,30.

CAPITOL via San Dalmazzo 24, tel. 540.605. **Con Air.** Or.: 15,45; 18; 20,15; 22,30.

CENTRALE v. Carlo Alberto 27, tel. 540.110. **Genealogia di un crimine.** Or.: 16,30; 18,30; 20,30; 22,30.

C. CHAPLIN 1 v. Garibaldi 32/e, t. 436.07.23. cronici. Or.: 15; 18,10; 20,20; 22,30.

C. CHAPLIN 2 via Garibaldi 32/a, t. 4360723. **Consigli per gli acquisti.** Or.: 15,50; 17,35; 19,20; 21,05; 22,50.

CIAK c. G. Cesare 105, tel. 232.029. **Il mondo perduto - Jurassic Park.** Or.: 15; 17,30; 20; 22,30.

CRISTALLO via Goito 5, t. 850.71.00. **Stressati.** Or.: 16,30; 18,30; 20,30; 22,30.

DORIA v. Gramsci 9, t. 542.422. **Innamorati cronici.** Or.: 16; 18,10; 20,20; 22,30.

ELISEO GRANDE p. Sabotino, tel. 447.52.41. **Ovosodo.** : 16; 18,10; 20,20; 22,30.

ELISEO BLU p. Sabotino, t. 447.52.41. **Tano da .** Or.: 16; 17,40; 19,20; 21; 22,40.

ELISEO ROSSO p. Sabotino, t. 447.52.41. **Altri uomini.** Or.: 16; 18,10; 20,20; .

EMPIRE p. Vittorio Veneto 5, tel. 817.16.42. **Con Air.** Or.: 16; 18,10; 20,20; 22,30.

ERBA 1 c. Moncalieri 241, t. 661.54.47. **Il ciclone.** Or.: 20,30; 22,30.

ERBA 2 c. Moncalieri 24, . 661.54.47. **Il bacio turco.** Or.: 20,30; 22,30.

ETOILE v. Buozzi ang. v. Roma, t. 530.353. **Twin Town.** Or.: 16,10; 20,20; 22,30.

FARO v. Po 30, tel. 817.3323. **Air Force One.** Or.: 20; 22,30.

FIAMMA c. Trapani 57, tel. 385.20.57. **Il mondo perduto - Jurassic Park.** Or.: 15; 17,30; 20; 22,30.

IDEAL corso Beccaria 4, tel. 521.4316 **Batman & Robin.** Or.: 15; 17,30; 20; 22,30.

KING via Po 21, tel. 812.59 96. **Perzus.** Or.: 16, 18,10; 20,20; 22,30.

KONG v. S. Teresa 5, t. 534.614. **Potere assoluto.** Or.: 15,30; 17,50; 20,20; 22,40.

LILLIPUT via XX Settembre 15 bis, tel. 537.100. **Anna Karenina.** Or.: 14,50; 18,45; ; 20,35; 22,30.

LUX Gall. San Federico, tel. 541.283. **Air Force One.** Or.: 15,15; 17,40; 20,05; 22,30.

MASSIMO v. Montebello 8, tel. 817.10.48. **Lezioni di tango (The Tango Lesson).** Or.: 16,30; 18,30; 20,30; 22,30.

NAZIONALE 1 via Pomba 7, t. 812.41 73. **Ovosodo.** Or.: 16; 18,10; 20,20; 22,30.

NAZIONALE 2 via Pomba 7, tel. 812.41.73. **L'isola perduta.** Or.: 16; 18,10; 20,20; 22,30.

OLIMPIA 1 via Arsenale 31, tel. 532.448. **Il mondo perduto - Jurassic .** Or.: 15; 17,30; 20; 22,30.

OLIMPIA 2 Arsenale 31, t. 532.448. **Nella società degli uomini.** : 15,15; 18,20; 20,25; 22,30.

ROMANO Gall. Subalpina, tel. 562.01.45. **Il viaggio della .** Or.: 16,15; 18,20; 20,25; 22,30.

STUDIO RITZ v. Acqui 2, t. 819.01.50. **She's so Lovely.** Or.: 16; 18,10; 20,20; 22,30.

VITTORIA v. Roma 336, tel. 562.1789. **Scream.** V.M. 14. Or.: 15,45; 18; 20,15; 22,30.

TEATRI

TEATRO Stagione d'opera 1997/98. Fino a venerdì 26/9 sono in vendita onamenti a 9 e 10 spettacoli. Inaugurazione il 21/10 con **Sansone et Dalila** di Saint-Saëns. Domani ore 15 il Regio istruisce quinta visita guidata al teatro. Inf. Bigl. ore 10,30-18. Tel. 8815.241/242.

AUDITORIUM RAI p. Rossaro. Orchestra Sinfonica Nazionale della Rai. Stagione Sin-. Vendita nuovi abbonamenti turno rosso, blu, giallo. Abb. «Giovani» da giovedì 25/9. Orario biglietteria (foyer dell'Auditorium) 10-18,30 sabati e domeniche compresi. 810.46.53 - 810.49.61.

DISCOTECA
IGLOO
VARALLO SESIA - Tel. (0163) 51152
SABATO 20 SETTEMBRE
DISCOTECA
con i d.j.
Marco Fava nella sala interna
e Kikko nel giardino estivo
INGRESSO: U £. 20.000 - DONNE £. 15.000 con consumazione
DOMENICA 21 SETTEMBRE
RIAPERTURA
Stagione del Pisco
con l'Orchestra Spettacolo
RICKY RENNA
INGRESSO GRATIS

FUORI TUTTO!

TROPPA ROBA IN MAGAZZINO...

Sono prossimi i grandi arrivi di merce gia' ordinati per il Natale . Dobbiamo far posto entro 15 giorni , quindi... FUORI TUTTO !!! Prezzi veramente incredibili e fino ad esaurimento scorte

LAVATRICI E LAVASTOVIGLIE

KORTING vasca inox lavaggio a pioggia	499.000	399.000
GRAN MARCA termostato e vasca inox	589.000	[illegible]
ARISTON termostato e 1/2 carico	649.000	495.000
ZOPPAS vasca inox [illegible] termostato	699.000	[illegible]
SAN GIORGIO vasca inox SELECTA	749.000	650.000
ZEROWATT SPAZIO ZERO 33 CM	799.000	695.000
CANDY carica dall'alto 40CM	829.000	[illegible]
IGNIS carica dall'alto 60x60	869.000	[illegible]
Lavastoviglie CANDY 12 coperti 60x60	749.000	[illegible]
Lavastoviglie ARISTON 12 coperti 60x60	789.000	[illegible]
lavastoviglie SAN GIORGIO Theorema super silenz	999.000	850.000
lavastoviglie MIELE originale Germany	1.749.000	1.495.000

FORNI MICROONDE E CUCINE

CANDY forno microonde 20 litri	249.000	169.000
DELONGHI forno micro. new design	269.000	199.000
MOULINEX forno micr. digitale	289.000	229.000
SAMSUNG forno micr. combinato grill	329.000	259.000
DELONGHI forno micr. combinato grill	379.000	285.000
MOULINEX forno micr. combinato grill	379.000	285.000
Cucina DELONGHI [illegible] fuochi forno gas	299.000	235.000
Cucina HIRUNDO sicurezza forno	339.000	275.000
Cucina DELONGHI con porta bombola	399.000	[illegible]
Cucina a legna DELONGHI 4/5 sfumato	849.000	[illegible]
Cucina a legna FOCO "Sogno" 4/5 colorata	1.199.000	950.000

CONGELATORI E FRIGORIFERI

KORTING congelatore verticale a cassetti	499.000	395.000
KORTING congelatore [illegible] pozzo T/140litri	449.000	375.000
IGNIS congelatore a pozzo T/230 litri	489.000	[illegible]
OCEAN congelatore a pozzo c/maniglione	489.000	435.000
WHIRLPOOL cong.a pozzo super isolato	699.000	585.000
OCEAN maxi a pozzo super isolato	869.000	735.000
IGNIS frigo tavolo 140 litri	319.000	250.000
ZOPPAS frigo monoporta 140 litri	349.000	285.000
CANDY frigo 2 porte T/250 litri	529.000	425.000
IGNIS frigo doppia porta arrotondato	569.000	450.000
Maxi frigo no frost DAEWOO 390 litri	1.169.000	950.000
AEG frigo combinato T/320 litri	1.099.000	895.000
IGNIS maxi combinato 2 motori T/370 l.	1.099.000	895.000
OCEAN super combin. 2 motori 180cm	[illegible]	935.000

PULIZIA CASA

Scopa elettrica HOOVER	129.000	109.000
Scopa elettr.Colomb.700w Selecta Delonghi	179.000	[illegible]
Lucidatrice professionale 4 spazzole	[illegible]	150.000
Vaporetto professionale POLTI PRO 3000	[illegible]	550.000
Bidone aspirapolvere DELONGHI 1000W	129.000	[illegible]
Aspirapolvere super compatto 1100w	169.000	[illegible]
Aspir.ROWENTA "Ambia" 1300w elettronico	319.000	[illegible]
Aspirapolv. MOULINEX 1250W microfiltro	249.000	199.000
Aspirapolvere MIELE 1500W compatto	[illegible]	399.000
Aspirap. DAEWOO 1100W super compatto	129.000	[illegible]
Aspirapolvere DELONGHI 1200w 4 [illegible]	231.000	185.000
Aspirapolvere ALFATEC 1350W elettronico	[illegible]	[illegible]

PICCOLI ELETTRODOMESTICI

Tritatutto GIRMI "tuttofare"	59.900	49.000
Baby chef MOULINEX tritatutto	74.900	65.000
Tostapane GIRMI pareti fredde	28.900	23.000
Tostiera doppio toast SIMAC	64.900	55.000
Robot MOULINEX "Master Chef"	109.000	89.000
Passapomodoro FISELDEM Solemio [illegible]	134.900	109.000
Macina caffe' MOULINEX elettrico	[illegible]	25.000
Macchina caffe' ROWENTA Espresso	[illegible]	179.000
Frullat. immersione "Mediterraneo" GIRMI	38.900	28.000
Friggitrice DELONGHI rotante	189.000	159.000
Fornetto DELONGHI 91 lux white	[illegible]	185.000
Grattugia elettrica GIRMI New	59.900	49.000
Frullatore con bicchiere GIRMI	49.900	38.000
Ferro vapore ROWENTA [illegible]	49.900	35.000
Ferro caldaia professional STIRELLA	249.000	185.000
Epilatore Silkepil BRAUN ricaricabile 2 veloc.	159.000	129.000
Phon TEFAL 1200W Air Style	[illegible]	19.000

MACCHINE PER CUCIRE

SINGER portatile elettrica TINY	109.000	85.000
SINGER ZIG ZAG base piana	439.000	[illegible]
SINGER compatta braccio libero 5 punti	439.000	370.000
SINGER braccio libero con valigia	599.000	450.000
SINGER automatica 5 punti con valigia	649.000	540.000
SINGER super automatica 12 punti c/valigia	799.000	695.000

SISTEMI ANTIFURTO

GT ALLARM allarme casa 1sirena	429.000	350.000
GT ALLARM allarme [illegible] 2sirene	[illegible]	540.000

TV COLOR

DAEWOO 14" con telecomando ,scart	339.000	269.000
PHILIPS 14" con telecomando ,scart	369.000	299.000
SHARP 14" [illegible] telecomando ,scart	369.000	299.000
PHILIPS 15" on screen display	479.000	350.000
GRUNDIG 17" schermo piatto ,televideo	679.000	550.000
DAEWOO 20" telecomando ,scart	489.000	399.000
DAEWOO 20" stereo e televideo	599.000	450.000
PHILIPS 21" on screen display	599.000	490.000
NORDMENDE 25" [illegible] televideo	849.000	750.000
PHILIPS 25" stereo e televideo	999.000	850.000
PANASONIC 29"100 hz,stereo ,mod.TOP	2.349.000	1.999.000
SONY comby TVcolor + videoregistr. incorp.	999.000	850.000

VIDEOREGISTRATORI e VIDEOCAMERE

PORTLAND videoregistr.caricam. centrale	[illegible]	299.000
AIWA videoregistratore caricamento centrale	479.000	[illegible]
DAEWOO videoregistratore 4 test.long poly	499.000	399.000
GRUNDIG videoregistratore 2 test.show view	499.000	395.000
TELEFUNKEN vidoaregistr.caricam. centrale	439.000	350.000
SAMSUNG videoregistratore doppia scart	429.000	345.000
PANASONIC videoregistr.6 test. stereo hifi	[illegible]	750.000
SANYO videoregistratore 4 test.show view	649.000	499.000
Videocamera SANYO 8MM automatica	899.000	[illegible]
Videocam.SAMSUNG 8MM mirino colori	999.000	[illegible]
Videocamera PANASONIC VHSC 0.5 lux	999.000	[illegible]
Videocamera CANON 8MM modello TOP	1.699.000	1.5[illegible]

HIFI - AUDIO - AUTORADIO

Autoradio digitale frontalino integrale	[illegible]	150.000
Autoradio PIONEER 4X22W "Ambra"	269.000	[illegible]
Autoradio AIWA 4X40W RDS	279.000	[illegible]
Walkman PANASONIC con cuffie stereo	35.900	29.900
Walkman con radio AIWA con cuffie stereo	57.900	45.000
CD portatile PANASONIC con cuffie stereo	189.000	149.000
Radio registratore con CD DAEWOO stereo	189.000	130.000
Radioregistrat.con CD AIWA doppio cassetto	219.000	[illegible]
Impianto stereo completo IRRADIO con telec.	329.000	[illegible]
Impianto stereo completo AIWA multi CD	499.000	[illegible]
Impianto stereo completo PIONEER f. logic	579.000	[illegible]

COMPUTERS STAMPANTI

OFFICE

CANON macchina da scrivere elettronica	219.000	189.000
SHARP fotocopiatrice completa	919.000	839.000
SHARP fotocopiatrice automatica	1.079.000	999.000
Stampante LEXMARK LM1020 tricromia 300x600 dpi	299.000	269.000
Stampante CANON BJC240 tricromia 360x360 dpi	319.000	269.000
Stamp. portatile desk jet 340 quadricr. batterie e aliment.	549.000	489.000
CANON scanner modello 300	629.000	559.000
Cyber Boy occhiali tridimensionali	299.000	275.000
COMPAQ pent.166 16/2.1GB HD monitor 14" CD8x	3.290.000	2.850.000
COMPAQ pent.150 16/2.1GB HD monitor 15" CD8x	2899.000	2.590.000
IBM pent..166MMX 16/2 GB HD monitor 15" CD16x	3.990.000	3.690.000

CELLULARI-CORDLESS-FAX-SEGRETERIE

TIM cellulare GIOTTO completo	399.000	357.000
TIM cellulare GALILEO	655.000	549.000
MOTOROLA cellulare D470 GSM completo	569.000	499.000
MITSUBISHI cellulare GSM mod.TOP MT20	[illegible]	599.000
NOKIA cellulare GSM mod.2110 completo	[illegible]000	685.000
MOTOROLA cellulare mod.8700 GSM	799.000	699.000
Telefono senza fili SIP NICE	309.000	275.000
Telefono [illegible] fili SIP FORM 2000	349.000	295.000
Segreteria telefonica SIP	99.000	79.000
Segreteria telefonica SIP DIMMI	119.000	95.000
Fax SIP PERSONAL	529.000	435.000
Fax SIP modello FAXTOTUM	699.000	599.000

ATTIVAZIONE CELLULARI IMMEDIATA IN SEDE, FINO A 16 CONTRATTI A SCELTA

GRUPPO UNI-EURO

(BI)BIELLA GAGLIANICO
strada Trossi tel.015/2544255

(AO)AOSTA SAINT CHRISTOPHE
loc.GranChemin,114 tel.0165/235415

(CN)CUNEO Fissore
v. Nizza16 tel.0171/692339

(CN)ALBACottino
via Cavour10 tel.0173/440168

(CN)SALUZZO
via Resistenza12 tel.0175/47411

(CN)MONDOVI'
P.za Monteregale,2 tel.0174/47293

(CN)CASTAGNITO
via Alba,23 int.SB tel.0173/211336

(CN)CORTEMILIA
p.za Savona,10 tel.0173/81146

(CN)CARAGLIO
EXPOCASA
Statale, 22 tel.0171/618571

(AT)CANELLI
P.za C.Gancia,1 t.0141/822215

(AT)ASTI
ELETTROCENTER
P.za Alfieri,18 tel.0141/599566

(AL)ACQUITERME
loc.Cassarogna,46 tel.0144/356910

(SV)ANDORA
via S.Caterina,9tel.0182/684747

(GE)CHIAVARI
via Tripoli,12tel.0185/324909

(IM)IMPERIA
via Garessio,34tel.0183/299356

CENTRO TIM Telecom Italia Mobile

POSSIBILITA' DI PAGAMENTI RATEALI CON

PRIMA RATA A GENNAIO '98 !

COMISSIONI COM.EFF.LEGGE 80 FINANZIAMENTI

28/08 AL 27/09 SALVO

QUESTI E ALTRI 1.000 PRODOTTI A PREZZI INCREDIBILI

Seconda fase di Coppa di Lega: accordo all'ultimo minuto per la gara 1 di stasera (ore 21)

E domani di nuovo sul parquet a Collegno per il torneo Taroni

Oggi al palazzetto l'IngFila avrà modo di provare le proprie ambizioni contro il Vigevano che si propone tra le favorite per la promozione in serie A2. I biellesi e i lombardi sono stati inseriti nello stesso girone del campionato e il match di oggi ha il sapore di piccante anteprima degli scontri in programma nei prossimi mesi

Ing alla prova Vigevano

Sorpresa: si gioca al palazzetto

BIELLA. Fine settimana incandescente per l'IngFila. Questa sera, al palazzetto inizio alle 21, i rossoblù di Federico Danna ospitano il Vigevano per la prima gara della fase nazionale di Coppa di Lega che prevede l'eliminazione diretta incontri di andata e ritorno.

Il ritardo cui si è giocata la finale tra Vigevano e Desio (disputata mercoledì invece che la domenica precedente), ha costretto i dirigenti delle due società a una febbrile trattativa conclusasi solo nel tardo pomeriggio di ieri. Ed è deciso di programmare il match d'andata al palasport di via Pajetta.

Seppur all'improvviso, i tifosi rossoblù hanno quindi modo di rivivere uno degli scontri che hanno caratterizzato la scorsa stagione. Furono proprio Premier e compagni ad estromettere l'IngFila dai play off per differenza canestri.

Oltre che un match sicuramente spettacolare, la gara di questa sera rappresenta il primo vero test stagionale della stagione in quanto Vigevano viene indicato dalla maggior parte degli addetti ai lavori come una delle più attrezzate formazioni per il passaggio in serie A2. Oltre duecento tifosi, ed altrettanti si metteranno in viaggio questa sera, hanno seguito la compagine di coach Claudio Monti nella trasferta di Desio conclusasi la vittoria di Vigevano per 70-61. Seppur priva dei lunghi Negro e Pezzin, la formazione della Lomellina ha avuto in Premier, Angeli, Barbiero e in un super Fantaccini, infortunatosi nella ripresa e in dubbio per questa sera, gli autentici trascinatori.

«E' una sfida densa di significati che rappresenta un severo esame per la nostra attuale condizione - dice coach Federico Danna -. Negli ultimi tre giorni abbiamo diminuito i carichi di lavoro e questo dovrebbe dare maggior brillantezza al nostro gioco. Ho visto Vigevano nel match con Desio e, seppur incompleto, ha dimostrato di essere una compagine veramente forte e in grado di lottare sino alla fine per la promozione in A2». Per i tifosi che vorranno perdersi il primo vero scontro della stagione vi è, come sempre al palazzetto, anche l'opportunità di acquistare gli abbonamenti validi per il prosimo campionato di B1.

In attesa del match di ritorno, in programma a Vigevano mercoledì prossimo alle 21, l'IngFila sarà nuovamente sul parquet domani e domenica a Collegno per la quindicesima edizione del memorial Paolo Taroni. Domani alle 20, Muzio e compagni affronteranno gli slavi del Banja Luka mentre Kappa Torino e Collegno daranno vita al derby torinese. La manifestazione si concluderà domenica con le finali, alle 16,30 e alle 18. Intanto si sono iniziati al palazzetto i corsi di mini-basket riservati ai nati tra l'87 e il '92 ed organizzati dalla Pallacanestro Biella. Le adesioni si raccolgono al palazzetto il martedì e il venerdì dalle 17 alle 19.

Walter De Biasio

Domani a Imola

Palbi in cerca dei primi due punti

BIELLA. Prima trasferta per la Pallamano Biella che, nell'incontro valido per la seconda giornata del campionato di serie A2, domani sarà ospite del neo-promosso Imola (ore 21).

Dopo la bella, ma sfortunata, prestazione sabato scorso contro il forte Bolzano, i biellesi potranno finalmente contare sugli apporti di Magliola, Scandroglio e Desirò, alle prese con il servizio militare. L'unica assenza di rilievo sarà quella di Mauro Liati tornato dal viaggio all'estero dettato da impegni di lavoro, fortemente debilitato e disponibile agli ordini di coach Dovesi solamente tra due settimane.

L'Imola, battuto sabato scorso da Venezia per 23-29, potrebbe quindi fornire alla Palbi, che sta riacquistando il miglior assetto tattico, la possibilità di conquistare i primi preziosissimi punti della stagione.

Buone notizie giungono anche dalla Romania. La trattativa con lo Steaua Bucarest, riguardante un giovane terzino tiratore e un terzino centrale di esperienza, sta procedendo positivamente tanto che l'accordo potrebbe già essere raggiunto durante la prossima settimana.

Mentre la sponsorizzazione «Biella capitale della lana» raccogliendo nuove adesioni, è prevista per i prossimi giorni la riunione consiglio direttivo che dovrà decidere a riguardo delle cariche societarie e della presidenza. [w. d. b.]

Domani, dalle 16

Rugby Biella festeggia i 20 anni

BIELLA. Domani il Biella Rugby compie 20 anni e l'anniversario di fondazione sarà festeggiato in famiglia. L'appuntamento è alle 16 sul campo di via Piemonte: coinvolgerà tutti i giocatori, dagli Under 8 alla squadra delle «vecchie glorie». I festeggiamenti concluderanno a Bornasco di Sala con un «terzo tempo» cui ricorderanno i 20 anni di storia della società nata per volontà di un gruppo di pionieri, tra i quali il delegato Coni per la provincia di Biella Massimo Tarello, che cominciò gli allenamenti a Pollone prima di trasferirsi a Biella ed ampliare progressivamente la sua attività.

Intanto è stato reso noto il calendario del prossimo campionato di serie C1 che vedrà il Mondoffice Biella rugby, domenica 19 ottobre, esordire sul campo di via Lombardia contro l'Alghero. La squadra allenata da Malcom Mc Kenzie sarà poi chiamata due trasferte in Lombardia, Rozzano e Parabiago, prima di ricevere, il 9 novembre, il Cus Milano.

I primi segnali positivi vengono dal lavoro del coach il quale, dopo essere stato impegnato in Australia con l'insegnamento del rugby, sta dando nuova vitalità al settore giovanile societario in linea con i progetti del Biella rugby. S'interverrà così proprio nelle scuole con un programma per la diffusione del rugby educativo. [w. d. b.]

CALCIO

Ieri i bianchi hanno provato la formazione anti Mestre. Gabasio in attacco

Pro, una dozzina di gol al Racconigi

Biellese, Garegnani pronto al rientro col Sandonà

VERCELLI. Una dozzina di gol, più meno al Racconigi, club di Prima categoria che nel tardo pomeriggio di ieri ha ospitato la Pro. A segnare sono stati un po' tutti, Sicuranza e Righi (doppietta per entrambi), da Cavaliere a Valentino, eccetera, eccetera tanto che si un po' perso lo «score» dell'amichevole.

Test che detto francamente alla Pro è servito così così: troppo inferiore il Racconigi per valutare la prestazione dei bianchi in ottica Mestre. Comunque considerato che il giovedì dei bianchi è dedicato alla partitella tanto valeva compiere questa gita nel Torinese. Anche perchè Caligaris nella ripresa si è pure divertito a shakerare il tutto portando lo «stopper» Gabasio all'antico ruolo di punta e Barbiero in mezzo al campo.

Non c'era invece Col che a scopo precauzionale è stato tenuto a riposo, ma che comunque ha promesso di far parte dell'undici anti-Mestre.

Caligaris nel primo tempo ha schierato la presumibile formazione titolare domenica, Cavaliere escluso: Trombini; Bertolone, Gabasio; Motta, Argentesi, Zeoli; M. Testa, Cavaliere (al posto con i veneti ci sarà Coli, Sicuranza, Valentino, Righi. Nella ripresa largo alle altre leve: Bertolone al posto di Gabasio che a sua volta è andato in attacco a fianco di Sicuranza, poi ecco Barbiero in mezzo al campo nei compiti di Valentino, i giovani Emanuele Testa, Ardissone e Bisesi nelle «maglie» di Maurizio Testa, Zeoli e Cavaliere.

Totale. Caligaris potrebbe anche mischiare le carte con il Mestre in tutto o in parte (alias Gabasio di punta il caso lo richiederà) visto che il sospiratissimo attaccante arriverà attorno al primo ottobre.

Biellese, voglia di riscatto. Lo 0-4 di Castelfranco Veneto, merito di Re Mida-Baggio2, è entrato negli archivi e lo sguardo è già rivolto al prossimo match con un'altra componente della pattuglia veneta, quel Sandonà tuttora incognita.

Contro i veneziani la Pro non potrà schierare Passariello, fermato per un turno, mentre ci sono buone possibilità che torni disponibile a tempo pieno Garegnani, il cui infortunio è ormai ricordo.

La sostituzione di Passariello è legata alla tattica che Bacchin sceglierà: se «tre» oppure «quattro». Comunque se Garegnani farà il rientro a tempo pieno potrebbe restare il dubbio sull'impiego di Rossi o Cretaz.

Capitolo mercato. In attesa della riapertura delle liste la Biellese si guarda attorno e valuta la situazione. Le gare con il Sandonà e a Ospitaletto sono considerati gli ultimi test per valutare l'organico bianconero. Se le risposte sono quelle attese non è escluso che il clan laniero rimanga così com'è. Aspettando, naturalmente, il ritorno a gennaio di Corradi, recuperato dopo l'intervento al crociato.

Tutto questo due variabili: il mercato praticamente sempre aperto che consente dei tesseramenti a torneo in corso e la possibile «occasione» da sfruttare, un giocatore da «salto di qualità» libero. Come è accaduto in passato per Testa e Giannini.

Eynard

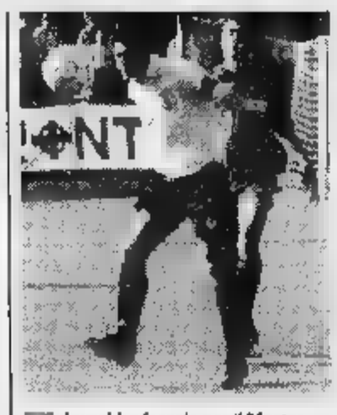

dovrebbe farcela per il Mestre

BORGOSESIA

Valle d'Aosta in Coppa

BORGOSESIA. Sarà la Valle d'Aosta l'avversario che il Borgosesia di Lele Domenicali si troverà di fronte nel secondo turno di Coppa Italia. La doppia sfida comincerà mercoledì 24 ottobre al Comunale di Borgosesia, mentre il match di ritorno a Saint Vincent si disputerà, sempre infrasettimanalmente, il 1 ottobre.

In attesa di rituffarsi nel clima di Coppa i granata stanno preparando al meglio la trasferta di Corbetta: un incontro al quale Borgosesia chiede assolutamente i tre punti per non perdere terreno dal vertice della classifica, attualmente occupato dalla coppia Fanfulla-Meda. Contro il Corbetta mister Domenicali dovrà forzatamente rinunciare a Paganini, squalificato per un turno dal giudice sportivo. Già pronto il sostituto: Milani. Dubbi invece per Sassone, leggermente acciaccato. [p. m. f.]

HOCKEY

Ma già si allena

L'Amatori si presenta il 30 settembre

VERCELLI. Ai mondiali di Wuppertal l'Italia ha conosciuto il primo stop: nell'ultimo match della fase di qualificazione gli azzurri di Micheli sono stati superati 7-2 dall'Argentina. Una sconfitta che non dovrebbe incidere più di tanto (se non forse psicologicamente) sul futuro iridato dell'Italia.

Quest'oggi scattano i quarti di finale e l'Italia se la vedrà alle 17,30 col Brasile, che ha chiuso al terzo posto il suo girone alle spalle di Portogallo e Germania e prima della Svizzera. Per Alessandro Bertolucci (l'attaccante gialloverde è messo soprattutto in evidenza nella vittoriosa gara contro la Spagna) e compagni le premesse per approdare alla semifinale di domani ci sono tutte.

Intanto mentre il Novara dovrebbe annunciare a breve il nome dello straniero (le «voci» vanno da Roldan a Carlo Lopez, passando per Didi e Facundo Salinas) l'Amatori ha ripreso l'attività. Agli ordini di mister Caricato vecchi e nuovi giallo-verdi stanno lavorando soprattutto sul piano atletico. Quando rientreranno anche i Nazionali (Cupisti e Bertolucci) si comincerà anche a curare l'aspetto tecnico-tattico.

Già fissata la presentazione ufficiale dell'Amatori edizione '97-'98, prevista per martedì 30 settembre. [p. m. f.]

POLO

Biella e Giletti divise da Santhià e Saluggia

Pubblicati i gironi della C regionale

VERCELLI. Volley regionale, si cambia. C1 e C2 sono stata assimilate in un unico torneo: 28 formazioni che prendono parte al nuovo campionato, divise due gironi.

Nel settore femminile il Candelo, unico rappresentate delle due province, è stato inserito nel raggruppamento torinese-novarese-alessandrino, mentre i team maschili delle due province sono stati separati: Santhià e Saluggia nel girone A, Biella Scarpe e Giletti Gattinara nel girone B.

Serie C femminile. Il Candelo avrà come avversari Castellettese, Borgomanero, Oleggio, Verbania, Alessandria, Novi Ligure, Chieri, Cafasse, K2 Torino, Settimo Torinese, Moncalieri, Venaria.

Serie C maschile. Il criterio del sorteggio ha formato due concentramenti piuttosto anomali. Non mancheranno, comunque, derby e match particolarmente sentiti. Nel girone A, oltre alle neo promosse Santhià e Saluggia, hanno trovato spazio: Bressano Villanova, San Paolo Torino, Meneghetti Torino, Beinasco, Condove Vallesusa, Rivalta, Savigliano, Chieri, Sporting Parella, Villar Perosa, Valli di Lanzo, Racconigi.

Biella Scarpe e Giletti Gattinara, invece, disputeranno il girone B: composito anche in questo caso il raggruppamento: Altiora Pallanza, Borgomanero; Aosta, Alessandria, Green Box Casale, Ovada; La Salle Torino, Chivasso, Volpianese, Strambino, Caluso, Team Volley Asti.

Serie D maschile. Le uniche formazioni delle due province impegnate in questo torneo sono state separate. Così l'Immobiliare Sandoli Borgovercelli avrà come compagne: Acqui, Pianezza, Crevola d'Ossola, Pavic Romagnano, San Giak Torino, Trecate e Crusinallo.

Il Gaglianico Sandigliano, invece, giocherà nel girone B con Cuneo, Aosta, Saint Vincent, Peveragno, Asti, Chieri, Arti e Mestieri Torino, Mondovì, Alba, Castelnuovo don Bosco.

Serie D femminile. Tre i gironi che interessano le formazioni biellesi e vercellesi.

Girone A: Pink Volley Biella, Gaglianico Sandigliano; Condove, Busca, Vulvera, Tortona, San Secondo, San Mauro, Piossasco, Ralles Torino, Salle Torino, Valentino Torino, Villar Perosa, Mondovì.

Girone B: Occhieppese, Splendor Cossato; Pianezza, Borgomanero, Novara, Meina, Omegna, Galliate, Ticinetto, Sammartinese, Occimiano, Valenza, Brandizzo, Villanova.

Girone C: Libertas Mokaor Vercelli; Lingotto, Venaria, Caselle, Cambiano, Arignano, Cavour, Montalto, Torino, Meneghetti Torino, Asti, Sandamiano, Fenis, Cogne. [p. m. f.]

Se il vostro fiuto vi dice che ha tentato la fuga, spalancategli la porta.

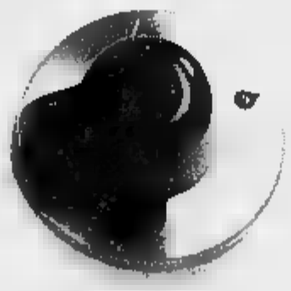

In un ménage sereno sono necessarie due cose: 1) libertà, 2) tenere fuori gli invadenti.

Ecco perché è bene controllare periodicamente l'impianto del metano. Ciononostante, se sentite odore di gas, non accendete la luce e non usate il telefono.

Chiudete il contatore del gas, aprite le finestre e chiamate il pronto intervento Camuzzi. Il metano è un amico: vi permette di cucinare, di riscaldare l'acqua e la casa, di rinfrescare gli ambienti d'estate, non inquina e costa meno.

Ma non lasciatelo girare per casa.

Camuzzi
Calore e sicurezza
Camuzzi

GIORGIO ARMANI
CLASSICO

Beati i Primi

E' arrivata la piu' grande catena italiana di elettrodomestici. Entro fine Settembre dobbiamo rinnovare tutto l'assortimento per uniformarci a tutti i Trony d'Italia. Mettiamo a disposizione tutti i prodotti disponibili a magazzino a prezzi mai visti prima d'ora. L'obiettivo e' svuotare entro un mese. Tutte le offerte valgono fino al 27 settembre, salvo esaurimento scorte...BEATI I PRIMI!

ex MAGAZZINI A2

RORETO di CHERASCO
via Cuneo 34 tel. 0172/495833

ex MAGAZZINI A2

CASTAGNITO
via Neive 16 tel. 0173/211224

ex GRUPPO UNI-EURO

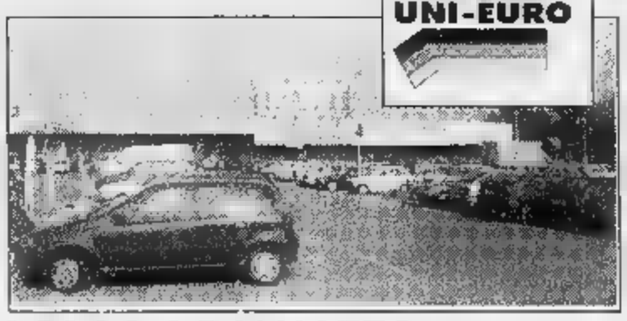

BORGO S.DALMAZZO
P.LE BORGOMERCATO tel. 0171/261190

ex EXPO CASA

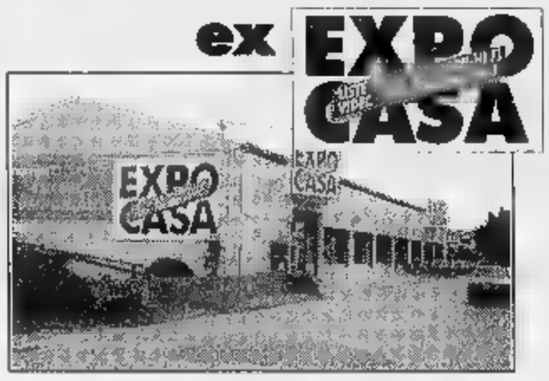

MONDOVI'
via Langhe 54 tel. 0174/40423

ex EXPO CASA

GENOLA
strada statale 20 tel. 0172/68611

TRONY

G.R.E. Grossisti Riuniti Elettrodomestici

COMPRA OGGI PAGHI A GENNAIO '98

La piu' grande catena italiana di elettrodomestici, elettronica, informatica, telefonia e Liste Nozze.

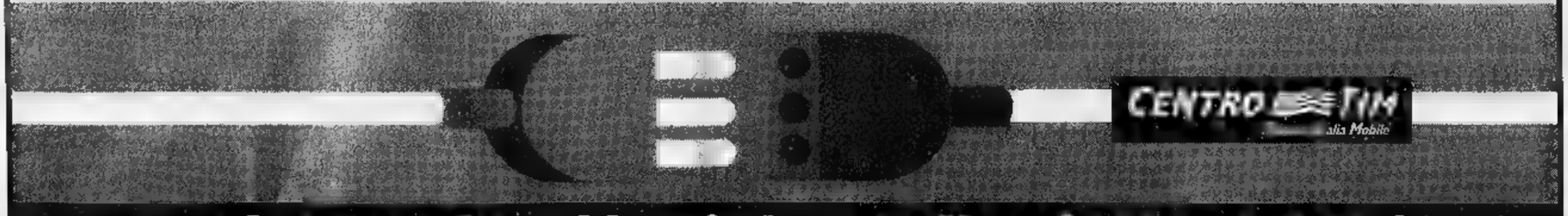

...e la garanzia raddoppia ! Trony. Non ci sono paragoni.

59ª Mostra Nazionale di Arredamento, Artigianato, Antiquariato di Saluzzo

13/28 settembre 1997

Vediamoci in VIA DEL BORGO

L'abilità
degli arredatori locali
si seleziona
sotto i riflettori
della 59ª Mostra
di Settembre.
Mobilieri di collaudata
professionalità
ed esperienza
Vi aspettano con le loro
proposte di arredo
adatte ad ogni casa

Via del Borgo
è stata
realizzata
con la collaborazione
di

CADORIN
QUANDO ARREDARE DIVENTA ARTE
MOBILI, STORIA & DESIGN
Via Valle Po 75 - REVELLO

CALOSSO SALUZZO
MOBILI SENZA TEMPO
Via Torino, 41 - SALUZZO

LA MAISON Centro Rustico s.r.l.
Mobili così, non li fa più nessuno!
Strada Statale 181 - MANTA di Saluzzo

MAURINO tappeti
Trent'anni di esperienza al vostro servizio
Strada Statale 174 - MANTA

Rubero
I MOBILI VIVONO CON TE
Via Circonvallazione, 12 - SALUZZO

ARREDAMENTI
VILLOSIO
dal 1894 la tradizione si rinnova
Via Busca, 23 - COSTIGLIOLE SALUZZO

ARMANDO
Via Prov. Cuneo, 71 - VERZUOLO - Tel. 0175/86468

effetto luce
Via Marconi, 42 - SALUZZO - Tel. 0175/43761

Riproduzione grafica Fusta - Saluzzo

CITTÀ di BUSCA

ASS. MANIFESTAZIONI

PRO BUSCA

CO.AL.VI.

Impr. TORINO

MOSTRA MERCATO AGRICOLA ARTIGIANALE E COMMERCIALE

ANNULLO FILATELICO COMMEMORATIVO PROG. GRAF. IVO VIGNA

SABATO 20 E DOMENICA 21 SETTEMBRE 1997

GIOVEDI' 18 SETTEMBRE

ore 21 - presso Palazzetto dello Sport
AMICHEVOLE DI PALLAVOLO: KTISIFON ATENE - LCL BUSCA

VENERDI' 19 SETTEMBRE

ore 21 - inaugurazione della MOSTRA COLLETTIVA DI CARTOLINE della città di Busca "immagini del passato" dalle origini al 1945 presso la Sala Convegni via Cavour, 28

SABATO 20 SETTEMBRE

ore 8 - apertura presso il padiglione in p.zza f.lli Mariano della MOSTRA ARTIGIANALE AGRICOLA E COMMERCIALE - PITTURA

ore 15 - esibizione per le vie del centro storico della BANDA MUSICALE DI CASTELLETTO

ore 16 - prosecuzione della MOSTRA COLLETTIVA DI CARTOLINE presso la sala convegni via Cavour, 28

ore 16.30 - convegno: L'ORO ROSSO DELLA TERRA CUNEESE la carne dei bovini di razza Piemontese garantita dal CO.AL.VI.

ore 19.30 - degustazione presso il RISTORANTE in p.zza f.lli Mariano del TORO ALLO SPIEDO

ore 21 - presso il padiglione in p.zza f.lli Mariano:
SERATA DANZANTE con l'orchestra "LA BELLA MUSICA"

DOMENICA 21 SETTEMBRE

ore 8 - apertura del MERCATINO DELLE PULCI
e prosecuzione della MOSTRA ARTIGIANALE AGRICOLA E COMMERCIALE - PITTURA

ore 8.30 - ANNULLO POSTALE
presso la Sala Convegni via Cavour, 28 e prosecuzione della MOSTRA COLLETTIVA DI CARTOLINE

ore 12.30 - degustazione presso il RISTORANTE in p.zza f.lli Mariano del TORO ALLO SPIEDO

ore 18.30 - POLENTA E SPEZZATINO
preparata dal gruppo ANA di Busca

ore 21 - presso il padiglione in p.zza f.lli Mariano:
SERATA DANZANTE
con l'orchestra "I POKER DEL LISCIO"

NEI GIORNI 20-21
NEGOZI APERTI FINO ALLE ORE 23
Per entrambe le degustazioni del toro allo spiedo sono obbligatorie le prenotazioni presso:
Panetteria Gertosio - via Umberto I, 101- BUSCA
Coop. Agricola Busca - p.zza Marconi - SERVIZIO AL TAVOLO

CONVEGNO
L'ORO ROSSO DELLA TERRA CUNEESE

LA CARNE DEI BOVINI DI RAZZA PIEMONTESE GARANTITA DA CO.AL.VI.

ANGELO ROSSO - SINDACO DI BUSCA
SALVATORE PIRRIATORE - REG. PIEMONTE, DIRETTORE UFF.DEC.AGR.
GIORGIO MAREGA - PRESIDENTE CO.AL.VI.

MICHELANGELO BARALE - RESPONSABILE SERV. VET. USL 15

VITTORIO FAROPPA - DIRETTORE A.NA.BO.RA.PI.
BARTOLOMEO BOVETTI - DIRETTORE APA CUNEO

LUCIANO GONTERO - MEDICO CHIRURGO

GIUSEPPE FRANCO - AGRONOMO NUTRIZIONISTA
EMANUELA PICCA - GESTIONE E SVILUPPO RETE VENDITA

- SALUTI
- MODERATORE
- IL CONSORZIO PIEMONTESE DELLA RAZZA DI TUTELA
- LE PUBBLICHE GARANZIE SANITARIE SULLA CARNE BOVINA
- LA MACELLAZIONE DELLA CARNE
- LA RAZZA BOVINA PIEMONTESE TRADIZIONE, CULTURA ED ATTUALITA'
- L'IMPORTANZA DELLA CARNE IN UNA DIETA EQUILIBRATA
- LA COMMERCIALIZZAZIONE DEI PRODOTTI DERIVATI
- MARKETING DELL'ORO ROSSO

REGIONE PIEMONTE
Spirito Europeo

SABATO 20 E DOMENICA 21
VI ASPETTIAMO
PER LA PROVA DELLA

Nuova Corsa 1.0

4 VALVOLE PER CILINDRO

Meno di un secondo per amarla.
Più di 800 km con un pieno.

Il brillantissimo motore Ecotec **12V** da **55 CV** della nuova Corsa 1.0 è capace di percorrere fino a **880 km con un pieno***. Nuova Opel Corsa 1.0 è pronta a stupirvi con il suo carattere vivace, il suo nuovo design, il comfort delle sue sospensioni, la bellezza dei suoi nuovi interni.

Da ~~L. 14.265.000~~
Inclusi incentivi statali**

*Condizioni extraurbane (Norme CEE 93/116) **Offerta valida alle condizioni descritte nella Legge n. 30 del 28/2/1997

Venite a conoscerla da:

FRATELLI ASTEGGIANO

CUNEO S.S. 20 B.go S. Dalmazzo
SALUZZO Via Savigliano

Astauto

FOSSANO P.zza Romanisio, 10
MONDOVI' Via Torino

L'automobile

ALBA Loc. S. Cassiano, 15
BRA

OPEL

Numerose bancarelle con cassette dei profumati funghi ogni anno attirano nella cittadina migliaia di appassionati

Domenica taglio del nastro della 36ª Mostra dedicata alla micologia

Ceva cattura turisti con i funghi

Oltre 400 specie esposte, piatti stuzzicanti

CEVA. I cercatori all'opera ormai da giorni, per trovare e raccogliere il materiale cui sarà allestita, domenica, la 36ª Mostra del Fungo. I boschi del Cebano, ma anche delle vallate vicine, vengono battuti a tappeto, palmo a palmo. Alla sera, poi, stanchi ma soddisfatti, gli appassionati si ritrovano nell'ex Galliano, per lasciare agli esperti il frutto delle loro fatiche.

Sono già numerosi gli studiosi che hanno raggiunto Ceva, in vista della rassegna internazionale di domenica. Per loro, questa rappresenta un appuntamento irrinunciabile: a ogni edizione oltre quattrocento le specie esposte, un «invito a nozze» per i micologi italiani, svizzeri, francesi, tedeschi, spagnoli. Quest'anno si attende anche l'arrivo di un eminente scienziato russo.

Stasera, in particolare, in città si parlerà di micologia con la lettera maiuscola. Alle 21,15, al teatro Marenco, il dottor Massimo Candusso presenterà nuovo libro sul fungo, di cui è l'autore. Candusso è da tempo uno dei più attivi partecipanti alla rassegna cebana: la collaborazione con il Gruppo Micologico «Beniamino Peyronel» è ormai vecchia data, anche grazie alla profonda amicizia Ernesto Rebaudengo, che dell'associazione è il presidente. Sue le tavole sui funghi che illustrano la pubblicazione: non per nulla, Rebaudengo, oltre che grande studioso, viene anche considerato il miglior disegnatore mondiale vivente di tavole a soggetto micologico.

Ma i funghi, stasera, non saranno solo sulle pagine di un libro o sul piatto commemorativo di ceramica, quello che ogni anno ricorda la manifestazione e che nel '97 raffigura l'Amanita caesarea, l'ovolo buono. Lì si potrà, infatti, anche mangiare, partecipando a «I tre cantun», una manifestazione che ormai è entrata di diritto nella tradizione dei festeggiamenti della «Settimana micologica».

Nei tre punti opposti della città verranno preparati e serviti piatti stuzzicanti, caratteristici della cucina locale. Al Filatoio sarà cucinata la polenta e di funghi, rigorosamente e solo porcini», come sottolineano gli organizzatori. Al Borgo Sottano, invece, verranno distribuiti i ceci, secondo una tradizione secolare legata all'antica Confraternita della chiesa dello Spirito Santo, che li preparava in occasione della Pentecoste. Alla Luna Consolata, infine, saranno cotte le trippe: tutto verrà naturalmente accompagnato da ottimo vino.

Dopo aver appagato il palato, per i partecipanti non mancherà la possibilità di divertirsi: potranno raggiungere la piazza del municipio, dove si ballerà con gruppi musicali dal vivo.

Domani, poi, tutti i cercatori saranno nei preparativi della rassegna micologica, che domenica sarà la «regina». Sotto i portici medievali della centrale via Marenco i volontari cominceranno fin dal mattino a lavorare per allestire i banconi cui troveranno posto gli esemplari in mostra. Nel pomeriggio inizierà la sistemazione dei cestelli vimini entro cui i micologi hanno deposto i funghi, classificati in modo rigorosamente scientifico. Su ciascuna specie, il cartellino che ne indica il latino e volgare, habitat, caratteristiche e grado di commestibilità.

Occorre ricordare, a proposito di esemplari commestibili, che quest'anno in piazza del municipio ospiterà, domenica, il mercato del fungo, grazie alla disponibilità degli esercizi commerciali cebani Quaglia, Onestà, Rosso, Vaira, Supermercato Alimentari San Bernardino (vendita prodotto), Giordanengo, Biga, Suffia (che mettono a disposizione tovaglie e addobbi), Colombo (decorazioni verdi).

E mentre, come le formiche, giovani e «vecchie glorie» del Gruppo Micologico Cebano percorreranno migliaia di volte i portici, curando gli ultimi dettagli, il «Marenco» intratterrà i primi visitatori, con concerto classica. Il pianista Salvatore Pezzo interpreterà brani di Bach, Chopin e Beethoven.

Poi, il conto alla rovescia e, domenica, alle 10,30, l'inaugurazione ufficiale della Mostra. Una manifestazione unica in Italia, che per una giornata porta alto il nome di Ceva, capitale della micologia e del fungo.

I cercatori sono all'opera da giorni per raccogliere funghi destinati alla Mostra

ENTE TURISMO E MANIFESTAZIONI - CEVA

ASSESSORATO MANIFESTAZIONE

CITTA' di CEVA

SETTEMBRE CEBANO

VENERDI' 19	ore 19,45	"I TRE CANTUN" SERATA GASTRONOMICA al BORGO SOTTANO, alla LUNA e al FILATOIO
	ore 21	Teatro Marenco PRESENTAZIONE DEL LIBRO SUI FUNGHI del Dott. CONDUSSO con Tavole Micologiche del Dott REBAUDENGO
	ore 21,30	piazza del Comune LISCIO IN PIAZZA
SABATO 20	ore 16	ASPETTANDO LA MOSTRA SARA' INTERESSANTE SEGUIRE IL SUO ALLESTIMENTO
	ore 21	Teatro Marenco CONCERTO PIANISTICO di SALVATORE PEZZO con musiche di Chopin, Bach, Beethoven
DOMENICA 21		XXXVI MOSTRA DEL FUNGO
	ore 10,30	INAUGURAZIONE
	ore 12	piazza Gandolfi SAGRA DEL FUNGO MERCATO DEL FUNGO
	ore 16	DOMENICA IN MUSICA CON LE CORALI: di S. ROCCO di ISORELLA, POLIFONICA di CEVA, 2 TORRI della LANGA; RENATO CASTI in CONCERTO BALLETTO della SCUOLA DI DANZA di A. GIOVANA
	ore 21	piazza del Comune FESTA FINALE
26/27/28		Festa patronale di S. Lino

Città di Ceva

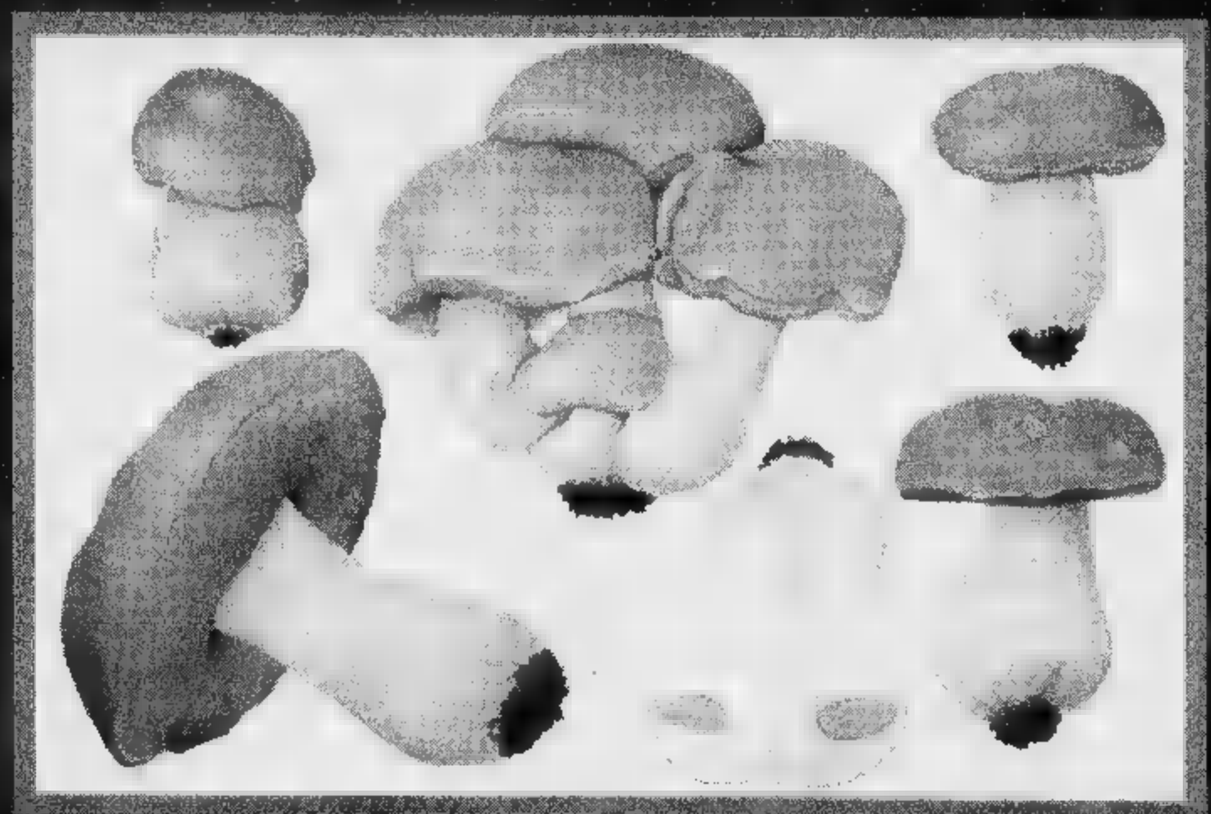

CEVA DOMENICA 21 SETTEMBRE '97 PORTICI DI VIA MARENCO

FUORI TUTTO!

TROPPA ROBA IN MAGAZZINO...

Sono prossimi i grandi arrivi di merce gia' ordinati per il Natale . Dobbiamo far posto entro 15 giorni , quindi... FUORI TUTTO !!! Prezzi veramente incredibili e fino ad esaurimento scorte

LAVATRICI E LAVASTOVIGLIE

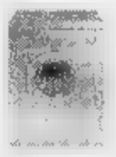

KORTING vasca inox lavaggio a pioggia	499.000	399.000
GRAN MARCA termostato e vasca inox	589.000	485.000
ARISTON termostato e 1/2 carico	649.000	[illegible]
ZOPPAS vasca inox con termostato	699.000	595.000
SAN GIORGIO [illegible] SELECTA	749.000	650.000
ZEROWATT SPAZIO ZERO 33 CM	799.000	695.000
CANDY carica dall'alto 40CM	820.000	695.000
IGNIS carica dall'alto 60x60	849.000	695.000
Lavastoviglie CANDY 12 coperti 60x60	749.000	599.000
Lavastoviglie ARISTON 12 coperti 60x60	789.000	650.000
lavastoviglie SAN GIORGIO Theorema super silenz	999.000	850.000
lavastoviglie [illegible] originale Germany	1.749.000	1.495.000

FORNI MICROONDE E CUCINE

CANDY forno microonde 20 litri	249.000	169.000
DELONGHI forno micro. new design	269.000	199.000
MOULINEX forno micr. digitale	289.000	229.000
SAMSUNG forno micr. combinato grill	329.000	259.000
DELONGHI forno micr. combinato grill	379.000	285.000
MOULINEX forno micr. combinato grill	379.000	285.000
Cucina DELONGHI 4 fuochi forno gas	299.000	235.000
Cucina HIRUNDO sicurezza forno	339.000	275.000
Cucina DELONGHI con porta bombola	399.000	320.000
Cucina a legna DELONGHI 4/5 sfumata	849.000	670.000
Cucina a legna FOCO "Sogno" 4/5 colorata	1.199.000	[illegible]

CONGELATORI E FRIGORIFERI

KORTING congelatore verticale a cassetti	499.000	[illegible]
KORTING congelatore a pozzo T/140litri	449.000	375.000
IGNIS congelatore a pozzo T/220 litri	489.000	399.000
OCEAN congelatore a pozzo c/maniglione	489.000	[illegible]
WHIRLPOOL cong.a pozzo super isolato	699.000	585.000
OCEAN maxi a pozzo super isolato	869.000	735.000
[illegible] frigo lavolo 140 litri	319.000	250.000
ZOPPAS frigo monoporta 140 litri	349.000	285.000
CANDY frigo 2 porte T./250 litri	529.000	425.000
IGNIS frigo doppia porta arrotondato	569.000	450.000
Maxi frigo nofrost DAEWOO 390 litri	1.169.000	950.000
AEG frigo combinato T/320 litri	1.099.000	895.000
IGNIS maxi combinato 2 motori T/370 l.	1.099.000	895.000
OCEAN super combin. 2 motori 180cm	1.149.000	[illegible]

PULIZIA CASA

Scopa elettrica HOOVER	129.000	109.000
Scopa elettr.Colomb.700w Selecta Delonghi	179.000	159.000
Lucidatrice professionale 4 spazzole	199.000	150.000
Vaporetto professionale POLTI PRO 3000	639.000	550.000
Bidone aspirapolvere DELONGHI 1000W	129.000	109.000
Aspirapolvere super compatto 1100w	[illegible]	[illegible]
Aspir.ROWENTA "Ambia" 1300w elettronico	319.000	259.000
Aspirapolv. MOULINEX 1250W microfiltro	249.000	199.000
Aspirapolvere MIELE 1500W compatto	469.000	399.000
Aspirap. DAEWOO 1100W super compatto	129.000	109.000
Aspirapolvere DELONGHI 1200w 4 filtri	239.000	185.000
Aspirapolvere ALFATEC 1350W elettronica	239.000	185.000

PICCOLI ELETTRODOMESTICI

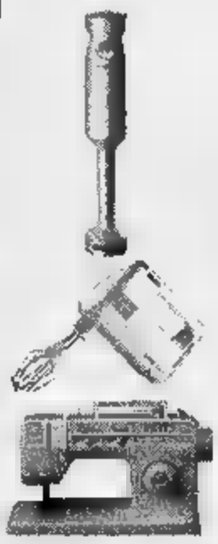

Tritatutto GIRMI "tuttofare"	59.900	49.000
Baby chef MOULINEX tritatutto	74.900	65.000
Tostapane GIRMI pareti fredde	28.900	23.000
Tostiera doppio toast SIMAC	64.900	55.000
Robot MOULINEX "Master Chef"	109.000	89.000
Passapomodoro FISELDEM Solemio + acc.	134.900	109.000
Macina caffe' MOULINEX elettrico	29.900	25.000
Macchina caffe' ROWENTA Espresso	249.000	179.000
Frullat. immersione "Mediterraneo" GIRMI	38.900	28.000
Friggitrice DELONGHI rotante	189.000	159.000
Fornetto DELONGHI 91 lux white	219.000	185.000
Grattugia elettrica [illegible] New	59.900	49.000
Frullatore [illegible] bicchiere GIRMI	49.900	38.000
Ferro vapore ROWENTA TRIO	49.900	35.000
Ferro caldaia professional STIRELLA	249.000	185.000
Epilatore Silkepil BRAUN ricaricabile 2 veloc.	159.000	129.000
Phon TEFAL 1200W Air Style	29.900	19.000

MACCHINE PER CUCIRE

SINGER portatile elettrica TINY	109.000	85.000
SINGER ZIG ZAG base piana	439.000	[illegible]
SINGER compatta braccio libero 8 punti	439.000	370.000
SINGER braccio libero con valigia	599.000	450.000
SINGER automatica 5 punti con valigia	649.000	540.000
SINGER super automatica 12 punti c/valigia	799.000	695.000

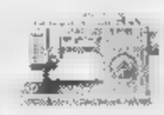

SISTEMI ANTIFURTO

GT ALLARM allarme casa 1 sirena	429.000	[illegible]
GT ALLARM allarme casa 2 sirene	639.000	[illegible]

TV COLOR

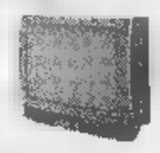

DAEWOO 14" con telecomanda ,scart	339.000	[illegible]
PHILIPS 14" con telecomando ,scart	369.000	299.000
SHARP 14" con telecomando ,scart	369.000	299.000
PHILIPS 15" on screen display	479.000	350.000
GRUNDIG 17" schermo piatto ,televideo	679.000	550.000
DAEWOO 20" telecomando ,scart	489.000	[illegible]
DAEWOO 20" stereo e televideo	599.000	[illegible]
PHILIPS 21" on screen display	599.000	490.000
NORDMENDE 25" con televideo	849.000	750.000
PHILIPS 25" stereo e televideo	999.000	850.000
PANASONIC 29"100 hz,stereo ,mod.TOP	2.349.000	1.999.000
SONY comby TVcolor + videoregistr. incorp.	999.000	850.000

VIDEOREGISTRATORI e VIDEOCAMERE

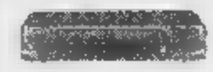

PORTLAND videoregistr.caricam. centrale	[illegible]	299.000
AIWA videoregistratore caricamento centrale	479.000	350.000
DAEWOO videoregistratore 4 test.long poly	499.000	399.000
GRUNDIG videoregistratore 2 test.show view	499.000	395.000
TELEFUNKEN videoregistr.caricam. centrale	439.000	350.000
SAMSUNG videoregistratore doppia scart	429.000	345.000
PANASONIC videoregistr.6 test. stereo hifi	[illegible]	750.000
SANYO videoregistratore 4 test.show view	649.000	499.000
Videocamera SANYO 8MM automatica	899.000	690.000
Videocam.SAMSUNG 8MM mirino colori	999.000	799.000
Videocamera PANASONIC VHSC 0.5 lux	999.000	795.000
Videocamera CANON 8MM modello TOP	1.699.000	1.599.000

HIFI - AUDIO - AUTORADIO

Autoradio digitale frontalino integrale	189.000	150.000
Autoradio PIONEER 4X22W "Ambra"	269.000	220.000
Autoradio AIWA 4X40W RDS	279.000	230.000
Walkman PANASONIC con cuffie stereo	35.900	29.900
Walkman con radio AIWA con cuffie stereo	57.900	45.000
CD portatile PANASONIC con cuffie stereo	189.000	149.000
Radio registratore con CD DAEWOO stereo	189.000	130.000
Radioregistrat.con CD AIWA doppia cassetta	319.000	250.000
Impianto stereo completo IRRADIO con telec.	329.000	250.000
Impianto stereo completo AIWA multi CD	499.000	395.000
Impianto stereo completo PIONEER f. logic	579.000	[illegible]

COMPUTERS STAMPANTI

OFFICE

CANON macchina da scrivere elettronica	219.000	189.000
SHARP fotocopiatrice completa	919.000	[illegible]
SHARP fotocopiatrice automatica	1.079.000	[illegible]
Stampante LEXMARK LM1020 tricromia 300x600 dpi	299.000	269.000
Stampante CANON BJC240 tricromia 360x360 dpi	319.000	269.000
Stamp. portatile desk jet 340 quadricr. batterie e aliment.	549.000	489.000
CANON scanner modello 300	629.000	559.000
Cyber Boy occhiali tridimensionali	299.000	275.000
COMPAQ pent.166 16/2.1GB HD monitor 14" CD8x	[illegible]90.000	2.850.000
COMPAQ pent.150 16/2.1GB HD monitor 15" CD8x	[illegible]899	2.590.000
IBM pent.,166MMX 16/2 GB HD monitor 15" CD16x	3.990.000	[illegible]

CELLULARI - CORDLESS - FAX

TIM cellulare GIOTTO completo	399.000	357.000
TIM cellulare GALILEO	655.000	549.000
MOTOROLA cellulare D470 GSM completo	569.000	499.000
MITSUBISHI cellulare GSM mod.TOP MT20	659.000	599.000
NOKIA cellulare GSM mod.2110 completo	739.000	685.000
MOTOROLA cellulare mod.8700 GSM	799.000	[illegible]
Telefono [illegible] SIP FORM 2000	349.000	295.000
Segreteria telefonica SIP	99.000	79.000
Segreteria telefonica SIP DIMMI	119.000	95.000
Fax SIP PERSONAL	529.000	435.000
Fax SIP modello FAXTOTUM	699.000	[illegible]

ATTIVAZIONE CELLULARI IMMEDIATA IN SEDE, FINO A 16 CONTRATTI A SCELTA

(BI)BIELLA GAGLIANICO
strada Trossi tel.015/2544255

(AO)AOSTA SAINT CHRISTOPHE
loc.GranChemin,114 tel.0165/235415

(CN)CUNEO Fissore
c. Nizza16 tel.0171/692339

(CN)ALBACottino
via Cavour10 tel.0173/440168

(CN)SALUZZO
via Resistenza12 tel.0175/47411

(CN)MONDOVI'
P.za Monteregale,2 tel.0174/47293

(CN)CASTAGNITO
via Alba,23 int.SB tel.0173/211336

(CN)CORTEMILIA
p.za Savona,10 tel.0173/81146

(CN)CARAGLIO
EXPOCASA
Statale, 22 tel.0171/618571

(AT)CANELLI
P.za C.Gancia,11 0141/822215

(AT)ASTI
ELETTROCENTER
P.za Alfieri,18 tel.0141/599566

(AL)ACQUITERME
loc.Cassarogna,46 tel.0144/356910

(SV)ANDORA
via S.Caterina,9tel.0182/684747

(GE)CHIAVARI
via Tripoli,12tel.0185/324909

(IM)IMPERIA
via Garessio,34tel.0183/299356

CENTRO TIM Telecom Italia Mobile

[illegible] DI [illegible] RATEALI CON

PRIMA RATA A GENNAIO '98 !

VALIDA [illegible] SCONTI, [illegible] ED OFFERTE [illegible] 27/09

QUESTI E ALTRI 1.000 PRODOTTI A PREZZI INCREDIBILI

FUORI TUTTO!

TROPPA ROBA IN MAGAZZINO...

Sono prossimi i grandi arrivi di merce gia' ordinati per il Natale . Dobbiamo far posto entro 15 giorni , quindi... FUORI TUTTO !!! Prezzi veramente incredibili e fino ad esaurimento scorte

LAVATRICI E LAVASTOVIGLIE

KORTING vasca inox lavaggio pioggia	499.000	399.000
GRAN MARCA termostato e inox	589.000	485.000
ARISTON termostato e 1/2 carico	649.000	
ZOPPAS vasca con termostato	699.000	
SAN GIORGIO vasca inox SELECTA	749.000	
ZEROWATT SPAZIO ZERO 33 CM	799.000	695.000
CANDY carica dall'alto 40CM	820.000	
IGNIS carica dall'alto 60x60	869.000	695.000
Lavastoviglie CANDY 12 coperti 60x60	749.000	599.000
Lavastoviglie ARISTON 12 coperti 60x60	789.000	650.000
lavastoviglie SAN GIORGIO Theorema super silenz.	999.000	850.000
lavastoviglie MIELE originale Germany	1.749.000	1.495.000

FORNI MICROONDE E CUCINE

CANDY forno microonde 20 litri	249.000	
DELONGHI forno micro. design	269.000	199.000
MOULINEX forno micr. digitale	289.000	
SAMSUNG forno micr. combinato grill	329.000	259.000
DELONGHI forno micr. combinato grill	379.000	
MOULINEX forno micr. combinato grill	379.000	
Cucina DELONGHI 4 fuochi forno	299.000	
Cucina HIRUNDO sicurezza forno	339.000	
Cucina DELONGHI con porta bombola	399.000	
Cucina a legna DELONGHI 4/5 sfumata	849.000	670.000
Cucina a legna FOCO "Sogno" 4/5 colorata	1.199.000	

CONGELATORI E FRIGORIFERI

KORTING congelatore verticale a cassetti	499.000	395.000
KORTING congelatore a pozzo T/140litri	449.000	
IGNIS congelatore a pozzo T/220 litri	489.000	
OCEAN congelatore a pozzo c/maniglione	489.000	
WHIRLPOOL cong.a pozzo super isolata	699.000	585.000
OCEAN a pozzo super isolato	869.000	735.000
IGNIS frigo tavolo 140 litri	319.000	250.000
ZOPPAS frigo monoporta 140 litri	349.000	285.000
CANDY frigo 2 porte T/250 litri	529.000	425.000
IGNIS frigo doppia porta arrotondato	569.000	
Maxi frigo nofrost DAEWOO 390 litri	1.169.000	950.000
AEG frigo combinato T/320 litri	1.099.000	895.000
IGNIS maxi combinato 2 motori T/370 L		895.000
OCEAN super combin. 2 motori 180cm	1.149.000	935.000

PULIZIA CASA

Scopa elettrica HOOVER	129.000	
Scopa elettr.Colomb. /00w Selecto Delonghi	179.000	
Lucidatrice professionale 4 spazzole	199.000	
Vaporetto professionale POLTI PRO 3000		550.000
Bidone aspirapolvere DELONGHI 1000W		
Aspirapolvere super compatto 1100w	169.000	
Aspir.ROWENTA Ambia'1300w elettronica		
Aspirapolv. MOULINEX 1250W microfiltro	249.000	199.000
Aspirapolvere MIELE 1500W compatto		
Aspirap. DAEWOO 1100W super compatto	129.000	
Aspirapolvere DELONGHI 1200w 4 filtri		
Aspirapolvere ALFATEC 1350W elettronico	239.000	185.000

PICCOLI ELETTRODOMESTICI

Tritatutto GIRMI "tuttofare"	59.900	49.000
Baby chef MOULINEX tritatutto	74.900	65.000
Tostapane GIRMI pareti fredde	28.900	23.000
Tostiera doppio toast SIMAC	64.900	55.000
Robot MOULINEX "Master Chef"	109.000	89.000
Passapomodoro FISELDEM Solemio + acc.	134.900	109.000
Macina caffe' MOULINEX elettrico	29.900	25.000
Macchina caffe' ROWENTA Espresso	249.000	179.000
Frullat. immersione "Mediterraneo" GIRMI	38.900	28.000
Friggitrice DELONGHI rotante	189.000	159.000
Fornetto DELONGHI 91 lux white	219.000	185.000
Grattugia elettrica New	59.900	49.000
Frullatore con bicchiere GIRMI	49.900	38.000
Ferro vapore ROWENTA TRIO	49.900	35.000
Ferro caldaia professional STIRELLA	249.000	185.000
Epilatore Silkepil BRAUN ricaricabile 2 veloc.		129.000
Phon TEFAL 1200W Air Style		19.000

MACCHINE PER CUCIRE

SINGER portatile elettrica TINY	109.000	85.000
SINGER ZIG ZAG base piana	439.000	340.000
SINGER compatta braccio libero 8 punti	439.000	370.000
SINGER braccio libero valigia	599.000	450.000
SINGER automatica 8 punti con valigia	649.000	540.000
SINGER super automatica 12 punti c/valigia	799.000	

SISTEMI ANTIFURTO

GT ALLARM allarme casa 1sirena	429.000	350.000
GT ALLARM allarme 2sirene	639.000	540.000

TV COLOR

DAEWOO 14" con telecomando ,scart	339.000	
PHILIPS 14" con telecomando ,scart	369.000	299.000
SHARP 14" con telecomando ,scart	369.000	299.000
PHILIPS 15" on screen display	479.000	350.000
GRUNDIG 17" schermo piatto ,televideo	679.000	550.000
DAEWOO 20" telecomando ,scart	489.000	399.000
DAEWOO 20" stereo e televideo	599.000	450.000
PHILIPS 21" on screen display	599.000	490.000
NORDMENDE 25" con televideo	849.000	750.000
PHILIPS 25" stereo e televideo	999.000	850.000
PANASONIC 29"100 hz,stereo ,mod.TOP	2.349.000	1.999.000
SONY comby TVcolor + videoregistr. incorp.	999.000	

VIDEOREGISTRATORI - VIDEOCAMERE

PORTLAND videoregistr.caricam. centrale	369.000	
AIWA videoregistratore caricamento centrale	479.000	
DAEWOO videoregistratore 4 test.long paly	499.000	
GRUNDIG videoregistratore 2 test.show view	499.000	
TELEFUNKEN videoregistr.caricam. centrale	439.000	
SAMSUNG videoregistratore doppia scart	429.000	
PANASONIC videoregistr.6 test. stereo hifi	849.000	750.000
SANYO videoregistratore 4 test.show view	649.000	499.000
Videocamera SANYO 8MM automatica	899.000	690.000
Videocam.SAMSUNG 8MM mirino colori	999.000	799.000
Videocamera PANASONIC VHSC 0.5 lux	999.000	795.000
Videocamera CANON 8MM modello TOP	1.699.000	1.399.000

HIFI - AUDIO - AUTORADIO

Autoradio digitale frontalino integrale	189.000	150.000
Autoradio PIONEER 4X22W "Ambra"	269.000	220.000
Autoradio AIWA 4X40W RDS	279.000	230.000
Walkman PANASONIC con cuffie stereo	35.900	29.900
Walkman con radio AIWA con cuffie stereo	57.900	45.000
CD portatile PANASONIC con cuffie stereo	9.000	149.000
Radio registratore CD DAEWOO stereo	189.000	130.000
Radioregistrat.con CD AIWA doppia cassetta	319.000	250.000
Impianto stereo completo IRRADIO con telec.	329.000	250.000
Impianto stereo completo AIWA multi CD	499.000	395.000
Impianto stereo completo PIONEER f. logic	579.000	499.000

COMPUTERS STAMPANTI E OFFICE

CANON macchina da scrivere elettronica	219.000	189.000
SHARP fotocopiatrice completa	919.000	839.000
SHARP fotocopiatrice automatica	1.079.000	999.000
Stampante LEXMARK LM1020 tricromia 300x600 dpi	299.000	269.000
Stampante CANON BJC240 tricromia 360x360 dpi	319.000	269.000
Stamp. portatile desk jet 340 quadricr. batterie e aliment.	549.000	489.000
CANON modello 300	629.000	559.000
Cyber Boy occhiali tridimensionali	299.000	275.000
COMPAQ pent.166 16/2.1GB HD monitor14"CD8x	3.290.000	2.850.000
COMPAQ pent.150 16/2.1GB HD monitor15"CD8x	2899.000	2.590.000
IBM pent..166MMX 16/2 GB HD monitor15" CD16x	3.990.000	3.690.000

CELLULARI-CORDLESS-FAX-SEGRETERIE

TIM cellulare GIOTTO completo	399.000	357.000
TIM cellulare GALILEO	655.000	549.000
MOTOROLA cellulare D470 GSM completo	569.000	499.000
MITSUBISHI cellulare GSM mod.TOP MT20	659.000	599.000
NOKIA cellulare GSM mod.2110 completo	739.000	685.000
MOTOROLA cellulare mod.8700 GSM	799.000	699.000
Telefono senza fili SIP NICE	309.000	275.000
Telefono senza FORM 2000	349.000	295.000
Segreteria telefonica SIP	99.000	79.000
Segreteria telefonica SIP DIMMI	119.000	
Fax SIP PERSONAL	529.000	435.000
Fax SIP modello FAXTOTUM	699.000	

ATTIVAZIONE CELLULARI IMMEDIATA IN SEDE, FINO A 16 CONTRATTI A SCELTA

GRUPPO **UNI-EURO**

(BI)BIELLA GAGLIANICO
strada Trossi tel.015/2544255

(AO)AOSTA SAINT CHRISTOPHE
loc.GranChemin,114 tel.0165/235415

(CN)CUNEO Fissore
c. Nizza16 tel.0171/692339

(CN)ALBACottino
via Cavour10 tel.0173/440168

(CN)SALUZZO
via Resistenza12 tel.0175/47411

(CN)MONDOVI'
P.za Monteregale,2 tel.0174/47293

(CN)CASTAGNITO
via Alba,23 int.58 tel.0173/211336

(CN)CORTEMILIA
p.za Savona,10 tel.0173/81146

(CN)CARAGLIO
EXPOCASA
Statale, 22 tel.0171/618571

(AT)CANELLI
P.za C.Gancia,1 t.0141/822215

(AT)ASTI
ELETTROCENTER
P.za Alfieri,18 tel.0141/599566

(AL)ACQUITERME
loc.Cassarogna,46 tel.0144/356910

(SV)ANDORA
via S.Caterina,9tel.0182/684747

(GE)CHIAVARI
via Tripoli,12tel.0185/324909

(IM)IMPERIA
via Garessio,34tel.0183/299356

CENTRO TIM Telecom Italia Mobile

POSSIBILITA' DI PAGAMENTI RATEALI CON
PRIMA RATA A GENNAIO '98 !

QUESTI E ALTRI 1.000 PRODOTTI A PREZZI INCREDIBILI

DAL 13/09 AL 27/09 SALVO SCORTE, ESPOSIZIONE E VENDITA PRESSO I PUNTI VENDITA

do.mi.to.
caffè espresso
MARENE (CN)
Tel. 0172/742.352

LA STAMPA
CUNEO
E PROVINCIA

Mercedes - Benz
GINO S.p.A.
CUNEO - ALBA - ASTI

REDAZIONE: VIA XX SETTEMBRE 39, TELEFONO 67.048 / 634.508 / FAX 0171-64402

Il ministro Costa conferma i fondi

Sulla Cn-At non c'è scippo

ALBA. Si riaccese le polemiche sul collegamento Asti-Cuneo, dopo la notizia di presunte preferenze parte del Governo alla costruzione dell'autostrada Pedemontana ve- possibili storni di finanziamenti. Su tali «voci» prende posizione lo stesso ministro dei Lavori Pubblici Paolo Costa, che, in una nota diramata ieri, si dice «sorpreso delle dichiarazioni attribuite a rappresentanti delle istituzioni piemontesi, che conosco come seri e preparati, che accusano il governo di aver tolto finanziamenti alle autostrade della loro Regione per destinarli alla Pedemontana Veneta. La notizia è priva di fondamento e la prova è che il disegno di legge, approvato dal Consiglio dei ministri, nell'autorizzare la gara per la costruzione e la gestione della futura autostrada veneta, specifica chiaramente che la realizzazione dovrà avvenire "senza oneri per lo Stato". Dunque senza nulla togliere alla viabilità in Piemonte nè alle altre Regioni». «Quanto alla Cuneo-Asti - prosegue il ministro Paolo Costa - nulla è cambiato rispetto a quanto già stabilito.

Gli interventi sono previsti nel piano finanziario della Satap, la cui convenzione è oggetto di verifica al fine un rinnovo che, come per tutte le altre 23 società concessionarie, dovrà essere fatto entro la fine dell'anno».

«Il ministro Costa mi ha telefonato personalmente per garantirmi che la Cuneo-Asti resta in testa alle priorità del Governo - dice il presidente della Provincia, Giovanni Quaglia -. Il lavoro paziente, continuo, che abbiamo fatto in questi anni andrà perso, anche se, forse in modo interessato, qualcuno ha voluto credere, almeno in un primo momento allo "scippo" da parte del Veneto».

«I problemi della Asti-Cuneo sono quelli del piano finanziario e di un accordo definitivo fra i Comuni interessati al tracciato - dice l'onorevole Sergio Soave (pds) -. Inoltre bisogna chiarire quali sono le richieste della concessionaria, per azzerare le voci di pretese assurde».

Il senatore Tomaso Zanoletti (Cdu) ha inviato una lettera al prefetto Cuneo, Sabatino Marchione, in cui esprime preoccupazione per la condizione della Asti-Cuneo e chiede al capo della Prefettura di farsi «autorevole portavoce dello stato d'animo diffuso tra i cittadini e tanti dei loro rappresentanti nelle istituzioni». Dopo aver ricordato le vittime, i danni all'economia, Zanoletti dice: «Guai se la legge finanziaria, che conterrà sicuramente indicazioni di spesa per altre infrastrutture stradali, non considerasse anche la Asti-Cuneo. Di fronte a questo ingiusto rifiuto crescebbero in modo incontenibile la delusione, la sfiducia, la protesta di tutti».

Anche l'onorevole Teresio Delfino (Cdu) sostiene che «sarebbe inaccettabile che il Governo garantisse una corsia preferenziale per il suo disegno di legge sull'autostrada Pedemontana veneta senza esaminare la stesse modalità le proposte di legge sulle comunicazioni nel Piemonte Sud».

Ieri si sono riuniti nel municipio di Castagnito, i sindaci di Alba, Bra, e del Roero per studiare delle iniziative.

Mario Bosonetto
Giuseppina Fiori

QUOTE LATTE, A CUNEO LA PROTESTA CON 200 TRATTORI

CUNEO. Ieri, nel capoluogo della «Granda», è tornata la protesta dei produttori di latte: la città è stata da quasi duecento trattori, che hanno raggiunto il di Cuneo, piazza Galimberti. Nel pomeriggio hanno sfilato per le strade della città. I «Cobas» degli allevatori sono esasperati per il blocco da parte dei caseifici dei pagamenti del latte corrispondente allo «splafonamento» delle quote assegnate a ogni azienda. «Chiediamo il sblocco immediato dei pagamenti del latte prodotto dalle nostre aziende - spiega Denis Maero, coordinatore del comitato dei "Cobas" dei produttori -. La commissione ministeriale ha accertato che in Italia non abbiamo neanche raggiunto il tetto della quota a noi assegnata, per cui comprendiamo le ragioni del persistere del blocco dei pagamenti. La nomina di una "task force" da parte del ministro Pinto non servirà a nulla perchè i dati indisponibili alla commissione, non sono reperibili da nessuna parte». «Chiediamo scusa ai cittadini per il disagio creato - continua Maero -, ma la soluzione della vertenza è vitale per le nostre aziende». Se la questione si risolverà nei prossimi giorni - spiegano i promotori -, torneremo in piazza con una protesta ad oltranza. Intanto, la Coldiretti valuta in modo negativo l'atteggiamento del governo sulla vicenda quote latte. [a. r.]

L'infortunio sul lavoro l'altra sera in una zona collinare: la vittima era maestro del coro parrocchiale

Studente dell'Enologica muore in un incidente

Il diciannovenne di Serralunga d'Alba schiacciato dal trattore

SERRALUNGA D'ALBA. Enrico Boasso, 19 anni, residente in frazione Gabutti 3, studente dell'ultimo anno dell'Istituto enologico di Alba, è morto l'altra schiacciato dal trattore: alla guida del mezzo agricolo, viaggiava in stradina sterrata ai bordi di vigneto scosceso, quando il trattore si ribaltato finendo in un burrone. Enrico è stato travolto, nessuno ha assistito alla disgrazia: i parenti, non vedendolo rincasare, andati a cercarlo e hanno fatto la tragica scoperta.

Sono accorsi un medico, i carabinieri di Monforte e i vigili fuoco, ma per il ragazzo non c'è stato nulla da fare. E' morto per schiacciamento torace: la salma è stata composta nella sua abitazione.

L'incidente è avvenuto in un podere in forte pendenza, a circa cinquecento metri da casa. Enrico, che nel tempo libero dalla scuola aiutava nell'azienda agricola di famiglia con cantina, stava portando in campagna residui di pigiatura delle uve (graspi) quando il trattore, per ancora in via di accertamento, è finito nella scarpata. E' rimasto incagliato tra le piante ed stata necessaria ruspa per smuovere il mezzo.

La disgrazia ha suscitato vivissimo cordoglio Serralunga e ad Alba. Don Dino Negro, insegnante religione all'Enologica e responsabile giovanile della diocesi ricorda: «Enrico era uno dei nostri ragazzi migliori, nella scuola e nella vita. Generoso, simpatico, era impegnato in attività. Siamo rimasti tutti profondamente colpiti dalla sua morte».

Ieri mattina, nella aula c'è stato un momento raccoglimento con molta commozione: c'erano i compagni di scuola, i professori e il preside Pier Luigi Roffinella.

Studiava con profitto e l'anno aveva vinto una borsa di studio. Era anche organista, maestro coro parrocchiale, animatore del gruppo giovani dell'Azione Cattolica ed educatore del movimento studenti.

Lascia i genitori: il padre Franco, la mamma Marina Porro e due fratelli: Ezio (enotecnico, che aveva anche studiato all'Enologica di Alba) e Claudio (impiegato). I funerali si svolgeranno oggi nella chiesa parrocchiale di Serralunga (ore 16).

[g. f.]

AD ALBA

Accoltellata dopo una lite

Migliorano le condizioni della ragazza minorenne, ricoverata con prognosi riservata all'ospedale «San Lazzaro» di Alba per una ferita al petto riportata durante un litigio tra coetanei. Secondo la prima ricostruzione dei fatti, sarebbe stata colpita con coltello. Sull'episodio i carabinieri stanno indagando ed avrebbero fermato due persone la cui posizione è al vaglio degli inquirenti. Il fatto è accaduto in strada Rorine, un luogo in cui si incontrano abitualmente gruppi di giovani. Pare che il litigio sia scoppiato per futili motivi e poi degenerato: un battibecco per questioni di poco conto tra due studentesse a cui avrebbero assistito altri coetanei. Non si conoscono circostanze in cui avvenuto il ferimento. La ragazza ferita si è accasciata terra: è stato dato l'allarme acorsi i carabinieri. Non sono stati rivelati i nomi delle persone coinvolte. [g. f.]

Enrico Boasso (a destra) era stato premiato con una borsa di studio

PRIMO PIANO

Bra

Formaggi d'Europa per «Cheese»

Le forme del latte prendono forma. Da oggi alle 17 a lunedì sera, i 700 metri quadrati dell'«ala» di corso Garibaldi schiereranno la più straordinaria batteria di formaggi mai vista al mondo: tutti i 127 prodotti caseari tipici d'Europa, offerti agli occhi, alla bocca e alla curiosità dei visitatori. Il treno di Cheese parte oggi alle 17 (probabile «capostazione», il presidente del Consiglio regionale Picchioni), tra molte aspettative, entusiasmo, qualche calunnia (contro gli ignoti autori di un volantino ritenuto diffamatorio è stata presentata denuncia), qualche patema.

Pag. 43

VOLLEY

Presentata ieri la nuova Alpitour

Prima la cerimonia ufficiale nel Salone d'onore del municipio, poi la festa con i tifosi al Palazzetto dello sport, così si è presentata ieri la nuova Alpitour Traco, una squadra a cui i tifosi chiedono soprattutto lo scudetto. Oggi alle 8,30 la squadra parte per Napoli dove domani affronterà Modena nella finale di Supercoppa italiana.

Pag. 47

Fissato 42 mila lire

Nebbioli da barolo E' accordo ad Alba sul prezzo delle uve

ALBA. Il Comitato di gestione dell'accordo sui nebbioli da barolo ha fissato, in 42 mila lire al miriagrammo, il prezzo di tali uve, confermando la quotazione dell'anno precedente.

Si tratta del prezzo base minimo garantito per uve da barolo sane e ben scelte, con gradazione zuccherina tra 20 e 21 grandi «Babo». Su tale prezzo di base applicati i coefficienti di adeguamento per ciascun parametro qualitativo (gradazione zuccherina, sanitario, cernita e origine). In concreto si vuole premiare la qualità. Il pagamento delle uve avverrà in due soluzioni: il 60% entro il 15 dicembre, il saldo alla consegna della ricevute camerali (comunque entro il 31 maggio 1998).

Il presidente del consorzio, Massimo Martinelli, soddisfatto per l'accordo che consente di fare programmi e sottolinea l'alta qualità dei nebbioli da barolo della vendemmia. [g. f.]

EMPORIO AURORA
LEI
VIA ROMA 52 - CUNEO
MOSCHINO JEANS
FENDI JEANS
PATRIZIA PEPE

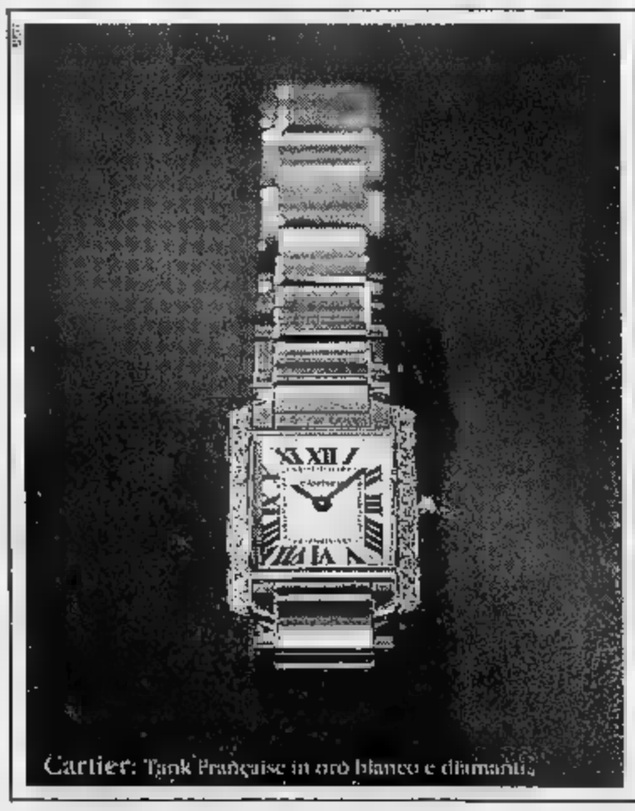

Grande soddisfazione dei responsabili del gruppo Allione per il successo della Convention

Cuneo [redacted] il [redacted] «Food [redacted]»

Esaltata la forza economica del settore agroalimentare

Dall'alto lo staff di «Food Ing» e il personale che ha curato il servizio di ristorazione. Da sinistra i fratelli Allione [redacted] il sindaco di Alba Enzo Demaria e Piero Pelù leader dei Litfiba assieme ad Alessandro Gerelli [redacted] Alpimmagine (FOTO MODIVO)

CUNEO. E' [redacted] il sipario su «Food Ing». Ricercatori, produttori e industriali cuneesi sono tornati al lavoro nei laboratori, campi sperimentali, frutteti e industrie con un bagaglio [redacted] informazioni e [redacted] acquisito nel [redacted] della Convention mondiale sul futuro agroalimentare.

La provincia di Cuneo ha avuto per tre giorni mille ospiti in rappresentanza di 45 Paesi che hanno avuto l'opportunità [redacted] una realtà produttiva agroalimentare provinciale, leader [redacted] livello nazionale e internazionale.

«Cuneo - spiega Filippo Monge, portavoce di Ernesto Allione, presidente [redacted] Gruppo -, [redacted] "Food Ing" ha avuto l'occasione [redacted] presentare il meglio della realtà agroindustriale. La realtà imprenditoriale della "Granda", [redacted] collaborazione con gli enti pubblici, ha espresso attraverso la Convention la possibi[redacted] che, anche nel Cuneese, [redacted] possono realizzare iniziative di respiro mondiale. Siamo sicuri che simili iniziative promuovano lo sviluppo di sinergie tra i diversi segmenti [redacted] filiera agroalimentare di cui tante volte [redacted] è parlato, ma [redacted] ad oggi forse troppo poco si è fatto».

La [redacted] è palpabile all'interno dell'azienda Allione che ha caparbiamente voluto «Food Ing». Un anno [redacted] lavoro con uno sforzo organizzativo [redacted] precedenti, coronato da un successo non solo di immagine per l'azienda [redacted] per il territorio, ma anche di crescita delle [redacted] e miglioramento per l'intero settore.

Spente le luci della ribalta di «Food Ing», riscoperta l'identità agroalimetare della provincia di Cuneo, si ha oggi l'opportunità [redacted] ripartire da [redacted] realtà economica sicura, che rappresenta in provincia 10 mila miliardi di fatturato l'anno. «Cuneo - ha [redacted]chiarato Adriana Allione, presidente di "Food Ing" nella rela[redacted] conclusiva [redacted] Alba - è stata dimenticata per anni, forse per una [redacted] indole naturale al riserbo; in questi ultimi tempi, però, ha conquistato posizioni di rilievo non solo grazie alle esportazioni alimentari, ma anche grazie alla solida situazione finanziaria, alla qualità della vita, la serietà, l'alacrità e l'impegno nel lavoro».

Il coinvolgimento nell'iniziativa di Alba [redacted] Cuneo ha segnato anche il ricongiugimento dei due poli della «Granda». Non concorrenza, quindi, ma, anche in questo caso, sviluppo di sinergie che non mancheranno [redacted] giovare all'intero tessuto prod[redacted] provinciale. «Ringrazia[redacted] la disponibilità della città di Alba e della Ferrero» hanno dichiarato Ernesto, Paolo e Adriana Allione, salutando i partecipanti nell'ultima fase di Food Ing, svoltasi al Centro incontri della Fondazione albese.

A quando il secondo appuntamento di «Food Ing»? Lo staff organizzativo della Convention non avanza previsioni, ma assicura che è già al lavoro.

[redacted] Ribero

IL TEMPO DELLA SETTIMANA

Un vero [redacted] proprio anticipo [redacted] autunno, quello dei giorni scorsi. Le «curve» termiche da venerdì [redacted] ieri, e cioè l'andamento - [redacted] Cuneo città - delle temperature, ci spiegano come l'autun[redacted] prepari il suo insediamento. Le [redacted] state elevate fino a domenica: 17/18 gradi, mentre la norma sarebbe di 13°. Le «massime» hanno veleggiato tra i 22° ed i 25°, quindi di un paio di punti al di sopra dell'abituale. Risultato, [redacted] «medie» ancora estive, anzi agostane, intorno ai 20°.

A Lagnasco sei gradi [redacted] minima

Lunedì l'improvviso cedimento dell'alta pressione e l'arrivo [redacted] aria fredda e nuvole hanno fatto precipitare la «minima» [redacted] 10 gradi (ma a Lagnasco si è arrivati [redacted] 6°), e la massima a 18°: notti sotto le coperte, bluse [redacted] maglioncini [redacted] giorno. Una situazione che è continuata, ma con un cielo serenissimo per il risuscitato scudo anticiclonico, fino [redacted] mercoledì, con temperature medie ormai sui 15°, e quindi pre-autunnali. Abbiamo così potuto osservare, sotto un cielo limpido e fresco, la bella eclisse totale di Luna, con tanto di disco lunare «ramato», uno spettacolo suggestivo. La parentesi si [redacted] chiusa ieri con la ripresa delle «massime» e delle «medie».

Durerà ancora questa fase o sarà troncata dalle piogge e dai freddi autunnali? Le previsioni parlano per oggi, della prosecu[redacted] del sereno: l'alta pressione, che [redacted] coinvolge, [redacted] sposta sulle Isole e dovrebbe potere aumentare ancora le «minime». Dalla [redacted] potrebbero arrivare nuvole da Nord Ovest, [redacted] dovrebbero interessare soprattutto le zone alpine, specie delle Cozie. Domani, tempo variabile al mattino con sereno e qualche nuvola: un fronte perturbato ci evita, al di là delle Alpi, per scaricarsi sull'Adriatico, ma le temperature potrebbero di nuovo scendere. Variabilità anche domenica [redacted] un possibile intensificarsi della copertura nuvolosa soprattutto nel pomeriggio e aumento del fresco per venti da nord.

Si avvicina l'equinozio d'autunno, l'inizio «ufficiale» della stagione di mezzo. Sarà il giorno 23, martedì, ad avere le [redacted] del dì in numero uguale a quelle della notte: intorno alle 12 il Sole transiterà per il punto equinoziale d'autunno, sull'equatore celeste. Al mattino il [redacted] astro sorgerà esattamente ad Est, la sera tramonterà con precisione astronomica ad Ovest.

L'autunno [redacted] Cuneo s'inizia [redacted] S. [redacted]

Ma, a Cuneo, quando comincia realmente l'autunno? La statistica ci dice che, in genere come si ricava dalla serie storica, le «minime» cominciano ad andare sotto i 15° verso il 23 di agosto: pensate, quest'anno è avvenuto soltanto il 14 settembre. Dal [redacted] di settembre, invece, la colonnina di mercurio inizia a scendere ai 10 gradi e rotti. Nella stessa data del 29, anche le «massi[redacted] abbandonano il valore «estivo» di 19° per collocarsi ormai su valori autunnali. Sempre intorno al [redacted] settembre, le temperature «medie» si stabilizzano al di sotto di 15 gradi, sanzionando l'inizio dell'autunno. Guarda caso, è il giorno di San Michele, quando, anche secondo i detti («Per San Michèl 'l càud [redacted] và 'n ciel»), il caldo [redacted] ne va.

Fulvio Romano

[redacted] PER [redacted]

[redacted] «In [redacted] mesi macerie non ancora [redacted]

CUNEO. «Sono sorpreso che a 9 [redacted] dal crollo le macerie della cupola non siano state ancora rimosse». A sollevare la polemica [redacted] ritardi nei cantieri al Santuario degli Angeli è l'europarlamentare Luigi Florio che, accompagnato dall'assessore ai Lavori pubblici Cino Rossi, dal sindaco Elio Rostagno e dal consigliere regionale Matteo Viglietta [redacted] dai padri francescani, ha fatto un sopralluogo agli Angeli. «E' difficile prevedere quando le macerie [redacted] completamente rimosse - dice Rossi -. I lavori dovrebbero finire il 30 [redacted]tembre, [redacted] è alquanto improbabile. Tolto il primo strato di macerie risulta che si [redacted] salvati grandi pezzi [redacted] affreschi». (g. p. m.)

LETTERE AL GIORNALE

Campi sportivi e problema droga

Con soddisfazione ho letto su «La Stampa» del 3 settembre che le forze dell'ordine cittadine hanno arrestato nove spacciatori di droga. Non avevo dubbi che questo grosso problema dello spaccio di eroina, e quindi non di [redacted] semplice [redacted] modesta presa di hashish, ve[redacted] seguito anche nella nostra città con molta attenzione. Non immaginavo che fosse così esteso nel territorio. Tra i luoghi più frequentati [redacted] indicato il Parco della Gioventù [redacted] più specificatamente nei pressi delle piscine.

E' vero. Infatti, [redacted] società di gestione degli impianti sportivi comunali «Gis», [redacted] tempo ha riscontrato questo grave stato [redacted] fatto. Per questo abbiamo adottato alcuni provvedimenti di vigilanza e controllo atti a garantire i frequentatori delle piscine e [redacted] campi di tennis. Purtroppo nella zona, di sera, si ritrovano moltissimi giovani per ascoltare musica o vedere spettacoli. Molto bello per loro (un po' meno per gli abitanti della zona) ma i luoghi limitrofi diventano, per pochi anzi pochissimi, rispetto al numero complessivo di giovani, ideali per bevute, fumate e «siringate». Il fenomeno non è drammatico, c'è di peggio; tuttavia, essendo quelli i luoghi dove si fa dello sport, si corre, si gioca, ecc., può essere pericoloso

La Gis ha proposto al Comune e recentemente allo stesso sindaco, di inglobare, recintandola, l'intera zona che circonda i tennis e le piscine.

Su questo progetto esiste già un piano predisposto da tempo dagli Uffici tecnici del Comune. Si tratta ora di trovare i soldi. La Gis si [redacted] offerta di provvedervi, direttamente o indirettamente, [redacted] avanzi di gestio[redacted]

Il sindaco Rostagno, sensibile [redacted] problema, ha assicurato che in un modo o in [redacted] altro si farà. Non verrà risolto il problema, ma certamente contribuirà a risanare [redacted] parte la zona.

Walter Cavallera
vicepresidente Gis, Cuneo

Scrivere [redacted] La Stampa
Via [redacted] Settembre 39, Cuneo
Fax: 0171/64402

NUMERI UTILI

[redacted]

AUTOAMBULANZE

Cuneo: 66 444, **Alba:** 316.313, **Cri** 441 744, **Albaretto Torre:** 520 144, **Bagnolo:** 392 836, **Barge:** 346.262, **Borgo San Dalmazzo:** 260 013, **Bra:** 423 370, 42 01, **Busca:** 945.658, 945 455, **Caraglio:** 619 102, **Ceva:** 72.31; **Demonte:** 95.115; **Dronero:** 916.333, **Fossano:** 699.111, **Garessio:** 81.063; **La Morra:** 50.116, **Limone:** 929 113, **Mondovì:** 562.255, **Monforte d'Alba:** 787.313; **Monticello:** 64 319; **Moretta:** 911.010; **Morozzo:** 772 555; **Neive:** 677 407, **Niella Belbo:** 796 388, **Paesana:** 94 254, **Peveragno:** 339 555, **Racconigi:** 84 644, **Saluzzo:** 45 245-470 00, **Santo Stefano Belbo:** 0141 840 666, **Sommariva del Bosco:** 551 02, **Savigliano:** 719 111; **Vinadio:** 959 126.

[redacted]

FARMACIA DI TURNO

A Cuneo oggi è [redacted] turno con orario dalle 8 alle 22 (a serrande aperte) e dalle 22 alle 8 (a serrande abbassate) la farmacia Comunale 1, piazza Europa 7, tel [redacted] Per gli altri Comuni le farmacie di [redacted] svolgono anche la reperibilità [redacted], su chiamata, dietro presentazione di ricette mediche urgenti

Alba: Parusso, [redacted] Cavour 7, [redacted]
Bra: Fiora, via cavour 5, tel. 412.848.
Fossano: Rotondo, [redacted] Roma 1, tel. 60.544
[redacted]: Carassone, [redacted] 8, tel 42.743.
Saluzzo: Rabo, [redacted] 105, tel. 42.267
Savigliano: Bonelli, via Alfieri 11, tel. 712.366

[redacted]

GUARDIA MEDICA

Notturna, prefestiva e festiva:
Usl di **Cuneo** 269632 oppure 260013
Usl di **Alba** 316.316.
Usl di **Borgo** 269.632. 260.013.
Usl [redacted] **Bra** [redacted]
Usl di **Ceva** 72.31.
Usl [redacted] **Dronero** 269632 oppure 260013
Usl di **Fossano** 699.111
Usl di **Mondovì** 550.111
Usl di [redacted] 5.111
Usl di [redacted] 719.111.

[redacted]

CARABINIERI pronto intervento

Cuneo: 112, **Alba:** 441.333; **Borgo S. Dalmazzo:** 269.333; [redacted] 71.003, [redacted] 695.210; [redacted] 474.44; **Racconigi:** 85.333; **Saluzzo:** 46.444; **Savigliano:** 22.333.

[redacted]

POLIZIA DI STATO

Questura: pronto intervento 113
Centralino: 443411
[redacted]: **Cuneo:** 696.222; **Ceva:** 71.182; [redacted] 42.116; **TO-SV** (0172) 495.800.

[redacted]

VIGILI DEL FUOCO

[redacted] 115; **Com. prov.** [redacted]

STATO CIVILE

[redacted]

MATRIMONI. Mainero Danilo (residente a Cuneo), commerciante, con Quaranta Daniela, Margherita (residente [redacted] Entracque), impiegata; Candela Gianpaolo (residente a Cuneo), impiegato, con Sarzotti Milena (residente [redacted] Bene Vagienna), impiegata; Romero Paolo (residente [redacted] Cuneo), impiegato, con Tassone Rossana (residente [redacted] Cuneo), impiegata; Bramardi Endri (residente a Cuneo), operaio, [redacted] Pino Maria Serena (residente [redacted] Roccavione), studentessa; Botta Mauro Sebastiano (residente a Cuneo), commerciante, con Milanese Chiara, Maria, Giovanna (residente [redacted] Mondovì), commerciante; Antonelli Benvenuto (residente [redacted] Cuneo), in attesa di occupazione, con Gallotti Monica (residente a Cuneo), casalinga; Giorgis Enzo Giuseppe Michele (residente a Cuneo), vigile del fuoco, con Baudino Adriana (Cuneo), imprenditrice; Farina Mauro (residente [redacted] Cuneo), operaio, [redacted] Patriccione Nadia (Cuneo), impiegata; Grosso Giovanni (residente [redacted] Cuneo), impiegato, con Bono Manuela Lucia (residente a Cuneo), impiegata; Oddone Mar[redacted] (residente [redacted] Genova), impiegato, con Armando Patrizia Marilena (residente a Cuneo), impiegata.

CINEMA ITALIA - CUNEO
CINEMA POLITEAMA - FOSSANO
CINEMA RITZ - SAVIGLIANO
CINEMA BERTOLA - MONDOVI'

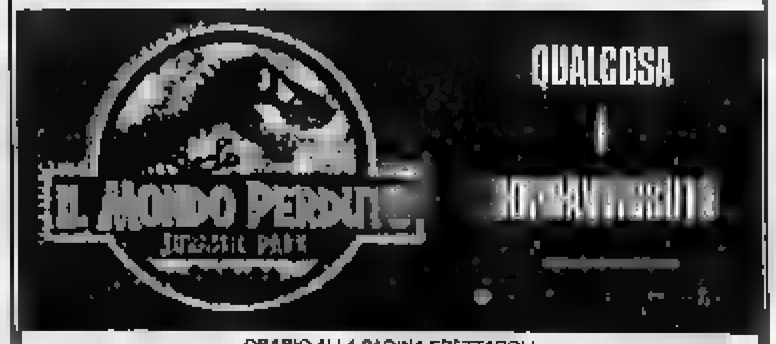

ORARIO ALLA PAGINA SPETTACOLI

LA STAMPA & PUBLIKOMPASS
PUBBLICITA' CHE VALE

A Villafalletto tre giorni di incontri

Così ricordano Sacco e Vanzetti

VILLAFALLETTO. Tre giorni di mostre, video, incontri, dibattiti, cerimonie per «far vivere la memoria» di Bartolomeo Vanzetti, l'anarchico di Villafalletto «giustiziato» nel 1927 con l'amico Nicola Sacchi in America per reati mai L'iniziativa nata dalla collaborazione Federazione anarchici italiani, dall'Istituto Storico Resistenza di Cuneo, dal Centro studi libertari G. Pinelli di Milano prende via oggi pomeriggio alle 18 con l'inaugurazione della rassegna «Errico Malatesta, una biografia per immagini». Alle 21 il video «Terra&Libertà» (di Loach, 1995).

Sabato, prima dell'apertura del convegno (previsto per le 15,30), il Comune di Villafalletto in collaborazione con la Scuola media organizzano un incontro «Per conoscere e ricordare Sacco e Vanzetti», un intervento del professor Marcello Garino che fece parte del Comitato per la riabilitazione di Sacco e Vanzetti. La Scuola Media intitolerà il proprio laboratorio di informatica alla memoria di Bartolomeo Vanzetti «In seguito - recita il comunicato - a una donazione lasciata dalla sorella Vincenzina».

Nel pomeriggio il convegno che prevede l'intervento di Ronald Creag (docente di storia americana alla Paul Valery di Montpellier) su «Anarchismo negli Stati Uniti». Quindi Piero Adamo (redattore della rivista «Volontà») su «Il revisionismo di Berneri e la discontinuità dell'anarchismo». Da Luciano Lanza (giornalista) la relazione su «Da Vanzetti a Pinelli». In chiusura Sergio Dalmasso (storico, redattore della rivista «per il '68»), parlerà su «Sinistra storica nuova sinistra dal '68 al '77: cultura e memoria».

L'anarchico Nicola Sacco

Bartolomeo Vanzetti di Villafalletto

In serata, dopo la autogestita, concerto «L'Estorio Drolo» e «Stefano Giaccone & Friends». Domenica alle 16 la presentazione del video «Spagna '36, l'utopia si fa storia».

L'anarchico che ha curato la tre giorni, Antonio Lombardo, aggiunge: «Sarà un importante momento di incontro anche per gli anarchici cuneesi, sempre presenti nella storia sociale della provincia granda». [g. mar.]

Ieri a Cuneo cambio di comandante al II Reggimento

Alpini «professionisti»

Come diventeranno le Penne Nere

CUNEO. «Gli alpini mantengono le loro promesse. Avevamo detto che non avremmo abbandonato Cuneo e, a due sole settimane dallo scioglimento del Battaglione Mondovì, sventola già nel cortile della caserma "Vian" il vessillo del secondo Reggimento. Avevamo detto che, dopo il periodo di addestramento a Belluno, i ragazzi piemontesi sarebbero tornati a svolgere il servizio militare nella loro regione e a questa cerimonia partecipano 215 alpini appena tornati dal Veneto»: il comandante della Brigata Alpina Taurinense, generale Armando Novelli, ha ribadito mattina, partecipando a San Rocco alla cerimonia cambio di comandante dal II Reggimento, l'impegno a mantenere forte il legame tra le Penne Nere e la gente del Cuneese.

Il generale Novelli in procinto di partire in per la Bosnia, con numerosi reparti della Taurinense; la guida della Brigata, a Torino, sarà temporaneamente assunta dal suo nuovo vice, il colonnello Piercorrado Meano, che ha lasciato il comando II Reggimento. Meano (a salutarlo ieri - affettuosamente - c'erano tutte le autorità civili e militari di Cuneo) ha passato le consegne al collega Claudio Graziano, già comandante del Battaglione «Susa» in Mozambico e reduce da un periodo di studi avanzati di oltre un anno all'«Army War College» negli Stati Uniti. Il compito più immediato del colonnello Graziano sarà quello di completare il passaggio del II Reggimento dalle caserme di Borgo e Boves alla «Vian», delle più belle strutture militari italiane. I reparti del «Doi» (a regime circa 800 uomini) destinati a veder esaltate quelle caratteristiche di contingente di punta dell'Esercito, che già hanno, dalla dotazione di armi e mezzi d'avanguardia all'addestramento utile ad forza di impiego immediato in tutto il mondo. In questa prospettiva gli alpini di stanza a Cuneo saranno scelti fra i «volontari», fra quanti chiederanno di svolgere il servizio militare nel Corpo con la formula della «ferma breve», periodo di tre anni, terminato il quale sarà possibile chiedere il passaggio al «servizio permanente», sempre negli alpini, o l'accesso ad altri corpi, per esempio i carabinieri. Il superamento del concorso sarà «favorito» dal punteggio acquisito avendo svolto la «ferma breve». Durante tale periodo, inoltre, gli alpini «professionisti» non riceveranno la decade, uno stipendio di circa un milione e 300 mila lire al mese.

Mario Bosonetto

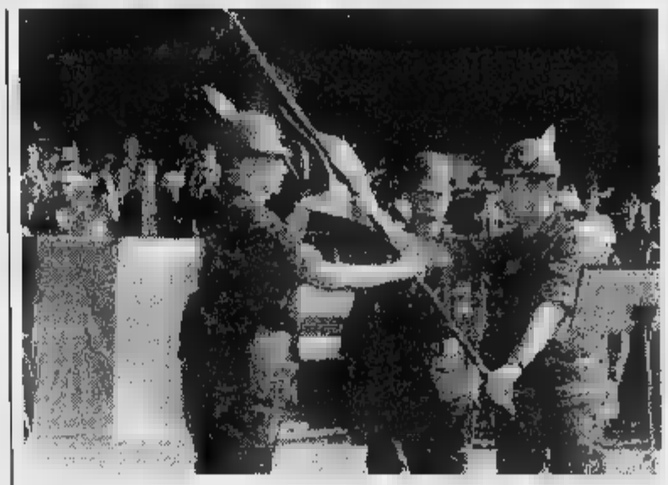

Il col. **Meano** (a destra) cede la bandiera al suo successore col. **Graziano**

DALLA GRANDA

Limone

La scuola autogestita cerca «prof» volontari

Da ieri nei locali della biblioteca civica si è iniziata la scuola autogestita per i quindici alunni destinati alle Medie di Vernante. Ora il Comitato genitori, per garantire un'adeguata preparazione agli studenti, chiede la collaborazione di laureati abilitati all'insegnamento ed esperti nel ramo scolastico. Gli interessati possono telefonare allo 0171/929002. Domani mattina, alle 11, nella sala consiliare un incontro pubblico sulla soppressione della scuola media. [r. s.]

Saluzzo

La balia del generale Dalla Chiesa compie 100 anni

Compirà 100 anni lunedì prossimo la balia del generale dei carabinieri Alberto Dalla Chiesa, nato a Saluzzo nel 1920. Teresa Maero, vedova Carletti, festeggerà il compleanno con la figlia il genero con i quali vive. Dalla Chiesa prima del trasferimento a Palermo recava spesso a trovare la sua anziana balia facendole improvvisate con regali e mazzi di fiori. Poi nell'82 l'agguato mortale cui perse la vita anche la giovane moglie. [r. s.]

Limone

Vipere nel cortile di un condominio

In due mesi, dicono, hanno ammazzato circa 30 vipere nel cortile del loro condominio. L'ultima l'hanno sorpresa ieri a pochi metri dalla porta d'ingresso. «Dopo appelli al servizio veterinario dell'Usl e all'Associazione regionale per l'ambiente - spiega la signora Giordano, un'inquilina del condominio Flaviano - non abbiamo ancora ottenuto nulla. E il pericolo rimane». [r. s.]

Mondovì

Assolto dall'accusa di «omicidio colposo»

Il pretore ha assolto dall'accusa di omicidio colposo Luigi Borgna, 58 anni, di Mondovì (via Torino), che il 22 gennaio '95 investì e uccise Maddalena Bruno, 77, monregalese. La donna attraversò la strada a Pogliola davanti all'auto. Il difensore Elio Tomatis ha dimostrato, con testimonianze, che la Bruno attraversò al buio, all'improvviso e che Borgna, malgrado la velocità contenuta e la frenata, non riuscì a evitarla. [p. s.]

Fossano

Ancora in coma il panettiere ferito in un incidente

E' ancora in coma il giovane panettiere, Giulio Rastelli, di Roccaforte Mondovì, con negozio a Fossano, in via Roma 46, ricoverato al «Santa Croce» in seguito a incidente avvenuto sulla provinciale Sant'Albano-Mondovì, domenica sera. Martedì il giovane, che nello scontro ha perso un occhio, è stato sottoposto a intervento chirurgico. [l. a.]

Polemiche per il passaggio pedonale che attraversa il Po

Cardè, in fila indiana sul ponte

La Provincia allargherà il viadotto

CARDE'. Il passaggio pedonale sul ponte che attraversa il Po è stato ristretto, dopo la sistemazione del guard-rail da parte della Provincia. E' in programma l'allargamento, non l'eliminazione del senso alternato.

L'amministrazione provinciale, nei mesi scorsi, ha fatto sistemare le barriere che, ai lati destro e sinistro del ponte, delimitano il marciapiede.

L'intervento è stato realizzato per evitare che i camion, potessero salire, con le ruote, sul passaggio riservato ai pedoni. Il camminamento è stato però ristretto ed i passanti sono costretti a camminare in fila indiana. Molte persone, ora, anziché camminare sul marciapiede, passano direttamente sulla strada. «Questo è particolarmente pericoloso - dichiara Marisa Amici - anche perché sul ponte transitano numerosi mezzi pesanti».

«Che sia pericoloso - dicono gli abitanti - è fuori discussione». La mancanza di pericolosità è, invece, sostenuta dal sindaco Andrea Ballari. «E' sufficiente camminare in fila indiana - dice il primo cittadino - anziché voler camminare in coppia». «In questi mesi - prosegue - è stato anche sistemato un semaforo che regola circolazione che avviene a senso unico alternato». Nei prossimi mesi, il ponte dovrebbe allargato, con un notevole intervento di ingegneria.

«La Provincia - spiega Ballari - ha già indicato la previsione di spesa nei propri programmi. Si deve predisporre il progetto e poi fare la gara d'appalto».

Con il ponte verrà eliminato il alternato marcia, saranno tolti i guard rail che delimitano il passaggio pedonale, rifatti i marciapiedi e sarà pure realizzata una pista ciclabile.

Il traffico, in questo luogo, è parecchio elevato e sono molti i mezzi pesanti a transitare. Il ponte è posto sulla direttrice per Villafranca Piemonte, che divide la provincia di Cuneo da quella di Torino. [g. ne.]

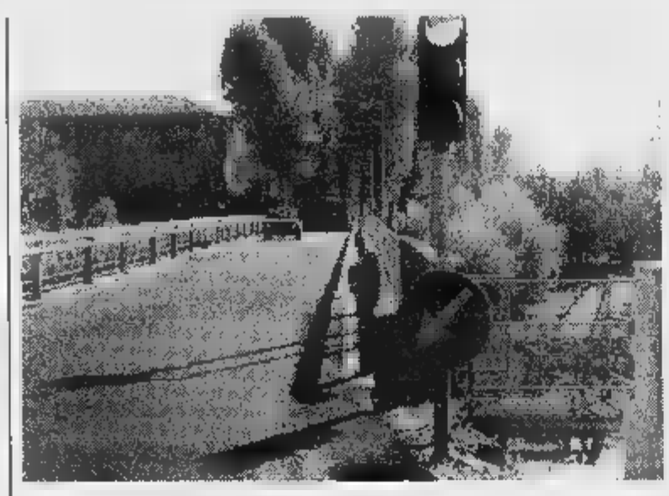

La nuova barriera sul ponte rende difficile il passaggio dei pedoni (TEVINO)

Si apre a Fossano

Un «Centro raccoglitori» da 17 miliardi

FOSSANO. Due chilometri vetrina; cento negozi di antiquariato affacciati ad un lungo corridoio; un'area coperta di 30 mila metri quadri; 14 mila metri magazzino; 17 miliardi di spesa, tutti in autofinanziamento: questi i «numeri» del «Centro raccoglitori antichità» (Craf) che si inaugura domani alle 16,30, a Loreto, frazione di Fossano, a pochi chilometri dal casello della «Torino-Savona» (è previsto un collegamento diretto con l'autostrada, al momento non ancora realizzato).

«E' la prima struttura del genere in Europa - dice Mario Zevola, presidente del Consorzio che si è occupato della realizzazione del complesso commerciale -; in questo centro convergono antiquari da tutta Italia e anche da altre nazioni: un espositore è di Goteborg. Fossano diventerà un polo d'attrazione nazionale ed europeo del collezionismo specializzato».

Il «Centro raccoglitori» è una sorta di «fiera permanente» (la più grande d'Europa) degli oggetti d'antiquariato. Gli appassionati e gli operatori del settore potranno trovare a Loreto una gamma molto ampia di «pezzi antichi» senza doversi spostare da una rassegna all'altra.

In occasione dell'inaugurazione si terrà la prima fiera dell'antiquariato; domani e domenica il «Centro» sarà aperto dalle 9 alle 19.

Il Consorzio ha promosso anche un corso di restauro, finanziato dalla Regione, che si svolgerà in parte all'Istituto salesiano (via Verdi 22), e in parte a Loreto. Gli artigiani del settore insegneranno le tecniche di restauro, verniciatura, doratura e intarsio, con prove pratiche su autentici pezzi d'antiquariato. Al corso, durata biennale, possono iscriversi ragazzi e ragazze dai quattordici ai diciott'anni. «Ci sono ancora quattro posti disponibili - dice Zevola -; si tratta di un'opportunità importante per i giovani, buone prospettive occupazionali». [l. a.]

Questa sera a Fossano

Si aiuta l'Admo All'asta maglie grandi

FOSSANO. Ci saranno anche due maglie di Maldini, e «qualche Chiappucci all'asta benefica organizzata dall'Admo (Associazione donatori midollo osseo), che si terrà stasera alle 21, sulla piazza del Salice, in occasione della festa del borgo. «Abbiamo chiesto materiale a tutte le più grandi squadre sportive e a molti atleti di rilievo nazionale - dice Gianfranco Bessone, presidente dell'associazione -; per ci sono pervenute maglie dei campioni Alpitour, Juventus, della Roma e del Genova». Anche Sandro Cois, il calciatore fossanese che gioca nella Fiorentina, ha fatto avere maglia. L'asta sarà intervallata da canzoni di Samuele Dutto e Ivana Perucca. Ospiti d'onore i «Trelilu». [l. a.]

Dal «gip» a Mondovì

Puliva una tomba a pagamento Necroforo assolto

MONDOVI'. Il giudice per le indagini preliminari ha prosciolto Renzo De Grandi, necroforo in servizio al cimitero urbano, dall'accusa di «abuso atti d'ufficio».

In esposto presentato dal sindaco Vaschetti l'uomo, difeso dall'avvocato Elio Tomatis, stato imputato del reato per aver ricevuto 150 mila lire per la pulizia di una tomba privata. Il regolamento comunale consente al dipendente di eseguire lavori esterni.

La difesa ha sostenuto che il reato non sussiste poiché gli interventi sono stati eseguiti fuori dell'orario di lavoro e «il vantaggio per l'interessato non ingiusto», così «non esisteva un danno per il Comune». Assoluzione perché «il fatto non costituisce reato». [p. s.]

VESTEBENE GRUPPO MIROGLIO

La Vestebene organizza un corso di formazione finalizzato all'ingresso nel mercato del lavoro per

OPERATORI DELL'ABBIGLIAMENTO

Finalità:
Il corso è finalizzato alla creazione di una figura professionale che sia in grado di progettare una collezione di abbigliamento secondo le caratteristiche di stile, tessuto e qualità determinate dalle politiche aziendali, dalle tendenze moda e dal mercato.

Destinatari:
Disoccupati di età inferiore ai 25 anni in possesso di **qualifica, diploma o laurea ad indirizzo tecnico artistico**. Il corso è a numero chiuso (max 12 partecipanti) e l'ammissione al corso è subordinata al superamento di prove attitudinali e colloqui motivazionali.

Modalità di realizzazione del corso:
Il corso sarà strutturato in una formazione teorica (400 ore) ed un tirocinio pratico (400 ore). Il corso verrà realizzato dal mese di ottobre 1997 al mese di marzo 1998 e si svolgerà ad **Alba**, presso la sede della Vestebene.
Le richieste di partecipazione ed i curricula vitae, corredati di foto formato tessera, dovranno pervenire entro e non oltre il 3/10/1997 alla:

Vestebene - Direzione Personale - Via Santa Barbara 11 - 12051 Alba

citando il riferimento **FSE** sulla busta.

Il corso sarà finanziato dal Fondo Sociale Europeo, dal Ministero del Lavoro e dalla Regione Piemonte. La partecipazione al corso è GRATUITA.

E.N.P.A.
SEZ. PROV. DI CUNEO
Via L. Gallo 4 - BARGE - Tel. 0175 345.249
Indice Elezioni Consiglio Direttivo in sede Barge.
Prima convocazione 04/10/97 alle ore 12.00
Seconda convocazione 04/10/97 alle ore 15.00

ECONOMICI

AFFITTASI alloggio ammobiliato soggiorno cucinino camera da letto bagno cantina. Telefonare allo 0175 859.82.

Per la pubblicità su LA STAMPA publikompass

OSPEDALE DI BUSCA
PROVINCIA DI CUNEO
Avviso di rettifica
Si rende noto che nell'avviso di Asta pubblica pubblicato sulla Gazzetta Ufficiale - foglio delle inserzioni - N. del 02.09.97 la seguente frase:
- terreno adiacente superficie Ha 01.27
deve essere sostituita con la presente:
- terreno adiacente superficie mq 9127 pari a giornate piemontesi 2.40.
Il bene oggetto di vendita risulta affittato.
I termini per la presentazione delle offerte vengono pertanto riaperti.
L'asta pubblica si svolgerà il giorno 16/10/1997 alle ore 15.00 presso la sede dell'Ospedale Civile di Busca - P.zza Regina Margherita - Busca nel locale ex lavanderia.
Le offerte dovranno pervenire entro le ore 12,00 del giorno 15/10/1997 presso la sede provvisoria dell'Ente via Villanis 18 - Bernezzo.
Bernezzo lì 10/09/1997.
IL PRESIDENTE
Alfieri Tommaso

CERCASI AGENTI MONOMANDATARI
per nuova rete di vendita filtri e depuratori per acqua ad uso CIVILE ed INDUSTRIALE, possibilità di guadagno anche part-time. Offresi fisso mensile.
Telefonare 0173/211363

CARRÙ
54ª Sagra dell'Uva
VENERDÌ 19 SETTEMBRE
ore 20,30
Concerto Banda Musicale G. Alesina di Carrù

NUOVI SABATO con MUSICA COMMERCIALE
XL DISCO ALBA
SABATO 20 SETT. FESTIVALBAR
D.J. DADO & STEWART MORNI
Big Promotion INGRESSO LIBERO

Domenica Dogliani chiude la rassegna dedicata al suo rinomato vino

In collina si brinda col dolcetto

Sfilata di moda, mercatino e tante golosità

DOGLIANI. Tartufo, bollito, salumi, formaggio. Sedersi a tavola a Dogliani è una festa per gli occhi, lo stomaco, il palato. E un bicchiere di Dolcetto riesce a sciogliere anche chi è sempre proclamato astemio: uno tira l'altro, scivolando giù senza difficoltà e lasciando solo quell'inconfondibile, gradevole sapore in bocca. Con quella leggera sensazione di allegria che aiuta a vedere il cielo più azzurro e la vita più sorridente.

Una sensazione quanto mai familiare e naturale quando, conquistate le prime colline di Langa, si arriva al punto in cui la strada, correndo abbracciata dai vigneti, si affaccia sulla [illegible] in [illegible] è morbidamente adagiata Dogliani. Un paesaggio invitante, che tra poche settimane passerà dal verde riposante alle pennellate di rosso, giallo e ocra, vibranti di passio[illegible]. E, nell'aria, gli stessi sapori e profumi.

Questo è [illegible] dei tanti segreti che rendono la cittadina [illegible] particolare, ricca di vita, capace di attirare e conquistare. Lo sanno i turisti che, a migliaia, ogni anno ritornano per respirare un'atmosfera che, durante la vendemmia, diventa quasi tangibile. A loro i giovani della Pro loco dedicano la «Sagra del Dolcetto», che da venerdì scorso anima le vie del paese. La festa andrà avanti fino a domenica, con un calendario fitto di iniziative.

Stasera la «scatola magica» della sagra '97 regala la sfilata di moda, organizzata dal negozio La Soffitta, in piazza Carlo Alberto. Alle 22, gustando la pizza al taglio di Francesco, si potrà ballare latinoamericano con «Amor latino». Fra i presenti la dea Fortuna, con le [illegible]bianze della Pro loco, estrarrà un viaggio a Cuba.

Un momento di una passata edizione della sagra; sopra, la vendemmia (FOTO HUMALDO)

Domani tocca a un altro genere musicale, quello bandistico, proposto dalla banda di Roverето in piazza San Paolo. Alle 23, sotto il padiglione coperto, country e blues con gli «Over bluos».

A malincuore, domenica la «Sagra del Dolcetto» chiude i battenti. Ma prima di farlo, i visitatori avranno di che stupirsi. A cominciare dalla «Fiera delle meraviglie», le cui bancarelle esporranno ogni genere di prodotto, per tutta la giornata.

Se il mattino lascerà a bocca aperta, il pomeriggio avrà dell'incredibile. Alle 15, la Compagnia Il Melarancio intratterrà i bambini con la «Battaglia dei cuscini»; alle 16, tuffo nella tradizione con la sfilata degli sbandieratori di Alba. Ma il «pezzo forte» attende in piazza Umberto I, alle 17, con l'originale partita a scacchi: al posto delle pedine, personaggi in costume. A fronteggiare i componenti del Gruppo Storico di Castelnuovo Bormida saranno due «scacchi» d'eccezione: il marchese e la marchesa di Dogliani, cioè l'imprevedibile e inesauribile sindaco Bernardi[illegible] Chiappella con la Miss Dolcetto '97 Silvia Iberti, 29 anni, eletta proprio durante questi festeggiamenti. Una festa che ha finora riscosso un lusinghiero successo, con le centinaia di persone che hanno preso parte a ogni iniziativa, dalla «Gran cena» con il vitellone alla «Tombola del Dolcetto»: merito forse della vivacità contagiosa dello spirito di Langa e forse dell'entusiasmo che i giovani della Pro loco infondono nell'organizzazione di tutta la [illegible]nifestazione.

La 58ª Sagra si congeda dal suo pubblico con il concerto dei «Phonema» alle 21, in piazza San Paolo, e lo spettacolo della compagnia teatrale dei Folli di Ascoli Piceno, alle 22, in piazza Umberto I. Gli attori interpreteranno l'affascinante «Cavaliere errante», dove non [illegible]cheranno trampoli, acrobazie, danze e fuochi artificiali, in [illegible] cornice tutta medievale.

Bottega del vino dolcetto di Dogliani

PALAZZO COMUNALE DI DOGLIANI

Piazza S. Paolo, 9 - [illegible] DOGLIANI (Cuneo)

Associazione tra i Produttori [illegible] Comuni [illegible]:
Dogliani - Clavesana - Farigliano - Belvedere Langhe - Monchiero e Bastia Mondovì

Apertura: sabato, domenica e festivi [illegible] 9,30 - 12,30 / 15,00-19,00

Altri giorni a richiesta per comitive e gruppi telefonando ai numeri 0173/70107 - 70210

Tutti i giorni nei mesi di settembre e ottobre

ELENCO PRODUTTORI

[illegible] Anna Maria
F.ne Botti, Farigliano - [illegible]. 797228

Revelli F.lli [illegible] e Secondino
F.ne Pian Bosco, Farigliano - tel. 797154

Uria Giovanni - Reg. Garé, Farigliano - [illegible]. 76307

Abbona Celso & Figlio
F.ne S. Lucia, Dogliani - tel. [illegible]

Abbona Enrico & Luigi
F.ne S. Lucia, Dogliani - tel. 70488

Abbona Marziano & Enrico
via Torino, Dogliani - tel. [illegible]

Altare Vittorio - F.ne S. Luigi, Dogliani - tel. 71040

[illegible] Domenico - F.ne Martina, Dogliani - tel. [illegible]

Boschis Francesco
F.ne Pianezzo, Dogliani - tel. 70574

Cantina del Dolcetto di Dogliani
via Torino, Dogliani - tel. [illegible]

Cozzo [illegible]
F.ne Madonna delle Grazie, Dogliani - tel. 70571

Del Tufo Antonio
F.ne Madonna delle Grazie, Dogliani - tel. 70592

[illegible] Mario
F.ne Piandeltroglio, Dogliani - [illegible]. 71186

Fenoglio Teresa [illegible] Agosto
F.ne Pamparato, Dogliani - tel. 721290

La Collina - via D. Alighieri, Dogliani - tel. [illegible]

Marenco Aldo
F.ne Pamparato, Dogliani - tel. [illegible]

Pecchenino F.lli
F.ne Valdibà, Dogliani - tel. 70688

Poderi "L. Einaudi"
Borg. Gombe, Dogliani - tel. 70191

Perro Bruno e Claudio
F.ne S. Luigi, Dogliani - [illegible]. 70371

Reichmuth Marcel
F.ne S. Luigi, Dogliani - [illegible]. 70048

Rollo Enrico
via Croce Castello, Dogliani - tel. 70245

Romana Carlo - F.ne Gombe, Dogliani - tel. 76315

Costa Prà - B.ta Costa Prà 1, Clavesana - tel. 790457

Seghesio Luigi - F.ne Valdibà, Dogliani - tel. 70887

Cantina Sociale del Dolcetto
F.ne Madonna della Neve, Clavesana - tel. 790451

[illegible] Romano - B.ta Giacchetti 8, Dogliani - tel. [illegible]

Fabiani Fabrizio
Reg. Conzia, Clavesana - tel. 790387

Mascarello P. Giorgio
F.ne Madonna [illegible] Neve, Clavesana - tel. 790208

Pira - Loc. S. Sebastiano, Monforte - tel. 78340

Sciolla Dario - F.ne Bricco, Bastia M.vì - tel. 60153

CANTINA SOCIALE DEL DOLCETTO

CLAVESANA - Tel. 0173/790.451- Fax 790.449

APERTO ANCHE I GIORNI FESTIVI
(escluso Pasqua e Natale)

A TUTELA DEL CONSUMATORE

RM
RAINELLI MARIO & C. s.n.c.
PROGETTAZIONE - INSTALLAZIONE
ASSISTENZA IMPIANTI TERMOSANITARI
CIVILI E INDUSTRIALI
CONDIZIONAMENTO - ARREDO BAGNO
Via Gen. Cappa 27 - Tel./Fax 0173 70.395 - DOGLIANI
Esposizione: via Vittorio Emanuele 16

è una realizzazione...
PK Alba
PUBLIALBA
Agente Publikompass spa
ALBA
C.so M. Coppino [illegible]
Tel. 0173 442.110
(2 linee r.a.)
Fax 0173 442.130
Filiale:
BRA
Via Verdi 7
Tel. 0172 431.003

TARICCO A.
Oreficeria ▪ Orologeria ▪ Argenteria
Concessionario
LONGINES - SEIKO - LORENZ - CITIZEN
SWAROVSKI
P.zza Umberto I, 23 - Tel. 0173/70605 - DOGLIANI

CUCINA TIPICA LANGAROLA
FRITTO MISTO ALLA PIEMONTESE su prenotazione
Ristorante "da Carlo" di PROTTO CARLO
Loc. Borgonuovo, 29 - Tel. 0173/792.108 - 792.327 - MONCHIERO (CN)
Chiuso il martedì [illegible] e mercoledì

MUSSO . DOTTA [illegible]
CARPENTERIA METALLICA
DA 20 ANNI AL SERVIZIO DEL CLIENTE
Via Codevilla, 36 - DOGLIANI - Tel. 0173/721237

STYL LEGNO [illegible]
☆ *Produzione serramenti esterni su misura*
☆ *Falegnameria*
☆ *Consulenza tecnica*
DOGLIANI (Cuneo) - Via Torino 287 - Tel. 0173 721.204 - 71.243 - Fax 0173 721.342

Da oggi in rassegna una straordinaria batteria di formaggi

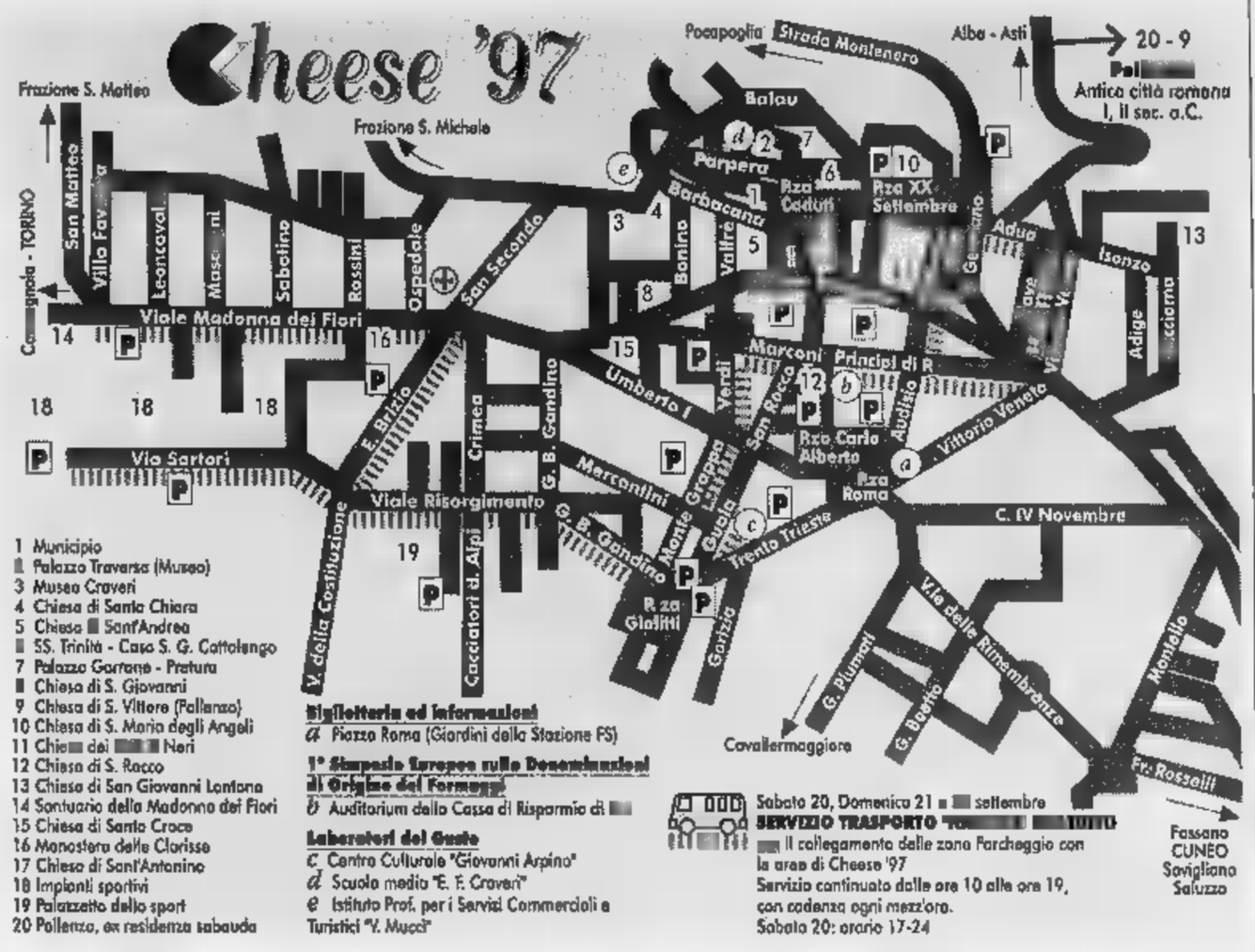

«Cheese», istruzioni d'uso

Cartina per aiutare i visitatori a Bra

BRA. Le forme del latte prendono forma. Da oggi alle 17 a lunedì sera, i 700 metri quadrati dell'«ala» Garibaldi schiereranno la più straordinaria batteria di formaggi mai vista al mondo: tutti i 127 prodotti caseari tipici d'Europa, offerti agli occhi, alla bocca e alla curiosità dei visitatori. Il treno di Cheese parte oggi alle 17 (probabile «capostazione», il presidente del Consiglio regionale Picchioni), tra molte aspettative, entusiasmo, qualche calunnia (contro gli ignoti autori di un volantino ritenuto diffamatorio stata presentata denuncia), qualche patema. Gli organizzatori di Slow Food Arcigola del Comune temono che il prevedibile grande afflusso di pubblico crei disagi alla già disastrata viabilità cittadina.

«Per evitarlo - dice il sindaco Guida - sono state distribuite migliaia di copie di cartina a forma di formaggio, del tipo bra dop, con le "modalità d'uso" Cheese». Il prezioso vademecum indica dove informazioni, dove parcheggiare per salire sui pullman-navetta (uno ogni mezz'ora dalle 10 alle 19 - domani dalle 17 a mezzanotte -, servizio gratuito), dove acquistare, a 10 mila, i biglietti per la Gran Sala (i 22 Laboratori del Gusto sono esauriti, ma altri verranno organizzati), dove far capo per il 1° Simposio europeo sulle dop, lunedì nell'auditorium Crb, presenti il commissario Ue Bonino il ministro Pinto.

Nel dépliant elencati anche i tradizionali numeri utili per le emergenze, nonché i monumenti da visitare. Manca gli indirizzi di alberghi ristoranti: le strutture ricettive al completo. Chi non ha prenotato, o non ha amici ospitali, dovrà rassegnarsi a dormire a Cuneo, ad Asti, a Torino. Ma complessivamente prevale l'ottimismo. Anche tra i mercianti, molti dei quali espongono l'insegna, sponsorizzata dalla Marchesi di Barolo, che indica l'adesione a Cheese. Nel centro, saranno aperti con orario «lungo», anche domenica, 35 negozi: in via Cavour, L'atelier, Carbone, Cugnolio, Motivi, Nara, Sacchetto, Solo sopra-Via Maestra, Trilli; in via Vittorio, Barlen, Benetton, Borse & Co., Bottega della pelle, La gioielleria, Fantasie d'Oriente, Cartoleria Grosso, Iana bimbi, Il bagaglio, Gastronomia Pochettino, Voc Maison; in via Marconi, Borri Kiklos; in via Mendicità, Arte oro, Chiesa antichità, Collini, Cose d'interni; in via Pollenzo, La bottega delle delizie, Colombino, Phone & Photo; in via Fratelli Carando, Non solo vetro; in via Audisio, Hobby lana; in via Principi di Piemonte, Gioielleria Principe, Ottica Principe, Portici, Stefanel, Studio oro. [r. s.]

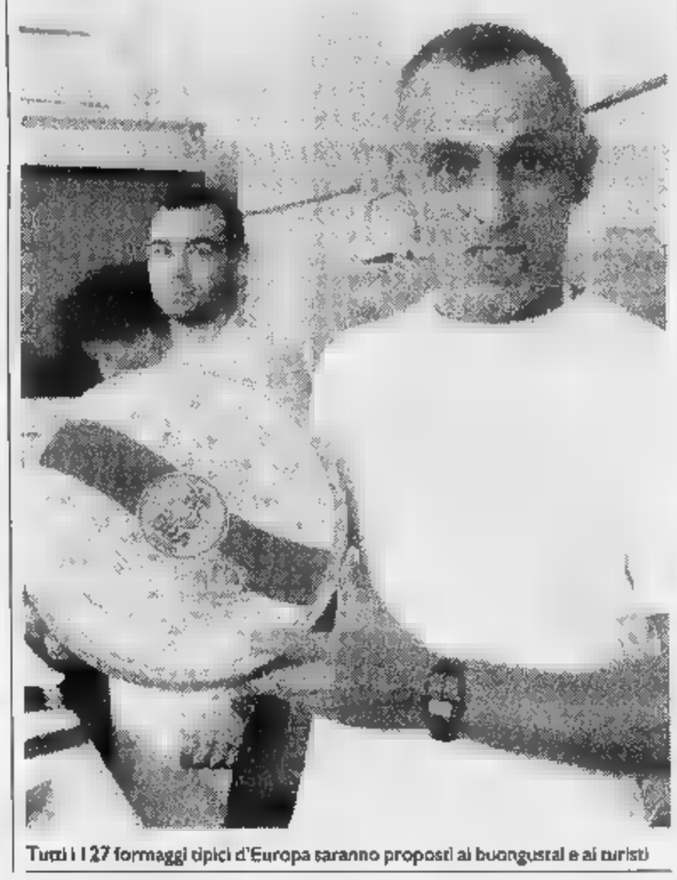
Tutti i 127 formaggi tipici d'Europa saranno proposti ai buongustai e ai turisti

Comunità Alta Langa

Sette Comuni sono favorevoli alla secessione

Sale a sette il numero dei Comuni favorevoli alla costituzione della nuova Comunità montana Valli Bormida ed Uzzone. Nei giorni scorsi hanno detto «sì» alla «se- dall'ente montano Alta Langa anche i Consigli comunali di Castino Perletto, presieduti da sindaci leghisti. I due Comuni si vanno ad aggiungere a Cortemilia, Bergolo, Torre Bormida, Gorzegno e Saliceto, i cinque centri che l'anno scorso proposero l'iniziativa.

Contro la «secessione» si sono schierati Castelletto Uzzone, Levice, Monesiglio, Prunetto e Camerana.

Devono ancora pronunciarsi i Consigli comunali Pezzolo Valle Uzzone e Gottasecca. Il sindaco di quest'ultimo Comune, Giacomo Galliano, aveva lanciato l'idea di indire un referendum consultivo nei quattordici paesi interessati al progetto di scissione. [g. p.]

Operazione condotta dai carabinieri di Dogliani

Arresto e due denunce per furto e ricettazione

Un arresto, due denunce a piede libero, cinque extracomunitari invitati a presentarsi in questura perchè privi di permesso di soggiorno. Sono i risultati dell'operazione di controllo condotta in città dai carabinieri della Stazione di Dogliani.

In manette è finito Roberto Sardi, 30 anni, residente in Salita al Castello. I militari hanno eseguito un ordine di custodia cautelare emesso dalla Procura Torino: il giovane precedenti anche per furto ed già stato accompagnato nel carcere torinese.

I carabinieri hanno anche identificato e denunciato a piede libero due romani, in quanto ritenuti responsabili di «ricettazione». Si tratta di Mario Filippi, 65 anni (residente in via Della Badia a Roma), e Claudio Mancini, (via Della Magliana).

I due hanno cercato di acquistare una partita d'olio dalla ditta doglianese «Meriggio», pagando con alcuni assegni. Assegni che sono stati subito controllati in banca dai dipendenti dell'azienda: stato così possibile accertare che risultavano rubati nella capitale. Di qui, la segnalazione ai militari, che in poco tempo sono risaliti a Filippi e Mancini.

Le pattuglie hanno infine compiuto una verifica sulla presenza in città di cittadini extracomunitari irregolari. Cinque romeni sono stati sorpresi senza permesso di soggiorno e pertanto invitati a presentarsi all'ufficio Stranieri della questura di Cuneo, per regolarizzare la loro posizione. Il provvedimento ha riguardato Zilatu Caldaras, 22 anni; Joan Radulescu (24); Sorin Giurariu (24); Victor Giurariu (26); Nicolae Steffan, di 37. Tutti hanno detto ai militari di abitare a Torino, in via San Pio. [p. s.]

IN BREVE

Cortemilia

Ha compiuto 101 anni Festa per la nonnina

Domenica Picchi, ospite della casa di riposo «L'oasi», ha compiuto 101 anni. Per festeggiare l'avvenimento si sono stretti intorno a lei parenti, amici, dipendenti e amministratori del pensionato. Nata Solferino nel 1896, la nonnina gode di ottima salute. Guarda la tv e legge occhiali. [g. p.]

Monbarcaro

Conferenza dell'Enel su torre «porta antenne»

Stasera alle 20, all'Ana, l'Enel terrà una conferenza sullo spostamento della torre «porta-antenne» del paese, che ha suscitato roventi polemiche. [p. s.]

Guarene

Sagra vendemmiale e Fiera nocciola

Prendono il via stasera la Sagra vendemmiale e la Fiera della nocciola Piemonte il gioco della tombola in piazza Roma (ricavato a favore dell'asilo, ore 21). [g. f.]

CENTRAL PARK Gelateria bar
Via Bonelli, 8
Tel. 0171/634362
CUNEO

DISCOTECA il CUBO
BORGO SAN DALMAZZO
Tel. 269.476
QUESTA SERA
ricomincia la tradizione di musica dal vivo con il gruppo
LA TROUPE
H2O ACQUADEO DISCOTECA
SI BALLA LA FANTASTICA
DISCO MUSIC

G.I.R. SPA
CORSO MATTEOTTI, 49
10121 TORINO
Ricerca:
RESPONSABILE CONTABILITA' INDUSTRIALE
controllo di gestione (Rif. 010)
Laurea / s.a.a., esperienza pluriennale specifica, lingua straniera.
Spedire curriculum dettagliato o inviarlo via (0172/662679) citando il numero di riferimento.

Azienda presente da anni sul mercato edile - settore delle impermeabilizzazioni, risanamento consolidamento strutture, cerca
AGENTE MONOMANDATARIO
per la provincia Cuneo
Si richiede:
Laurea o diploma tecnico, esperienza lavorativa maturata settore analogo, età compresa tra i 30 e 40 .
offre:
Fisso mensile, retribuzione provvigionale ad alto livello incentivi vari, supporto aziendale per avviamento iniziale, corsi formazione tecnico-commerciale in azienda.
Gli interessati dovranno inviare un dettagliato c.v. a:
Volteco S.p.A. - Via A. Volta, 24/B - 31020 Villorba (TV)

QUESTASERA
arena
CONCORSO NAZIONALE
PIU BELLO D'ITALIA
FINALE NAZIONALE COLONNELLA
(Teramo)
Daniele
TUTTI I VENERDI' CONCERTO DI MUSICA DA DISCOTECA
CARAGLIO (CN) Info: 0171/617670 - 618628

Produttore di prodotti chimici professionali per imprese pulizia industrie e comunità
AGENTE
introdotto nel settore per la zona di Cuneo e provincia.
Scrivere a casella Publikompass 507 - 10100 Torino.

NIGHT CLUB
ONE WAY
FOSSANO - Tel. 0172/69.41.14
APERTO TUTTE LE SERE DALLE 22,30 ALLE 5
CHIUSO IL MARTEDI'

PHOENIX DISCOTECA
QUESTA SERA
DAL BEN8
D.J.'S. TEAM
SPECIAL GUEST
MAURIZIO VANI
Lurisia Terme - Roccaforte Mondovì (CN)
per informazioni tel. 0174/68.31.21

LA STAMPA 1996 IN CD-ROM
tutto Compact
1678-02005

ANACI
ASSOCIAZIONE NAZIONALE AMMINISTRATORI CONDOMINIALI ED IMMOBILIARI
comunica che
SABATO 20 SETTEMBRE 1997 ore 9.00
presso la
SALA FALCO Palazzo della Provincia Cuneo
si terrà
L'INAUGURAZIONE DEL 4° CORSO DI SPECIALIZZAZIONE PER AMMINISTRATORI PROFESSIONISTI DI CONDOMINIO
Il corso è consigliato a tutti coloro che, in possesso di un titolo di scuola media superiore, vogliono intraprendere o perfezionarsi nella professione di amministratore di condomini.
Il corso è suddiviso in tre fasi:
1) Propedeutico; 2) di qualificazione; 3) di specializzazione
Si svilupperà in 42 lezioni per un totale di 120 ore nelle serate di martedì, venerdì e sabato mattina.
Le lezioni verteranno su materie: legali, tecniche, amministrative, fiscali, informatiche, ambientali, urbanistiche ed igieniche inerenti la sfera immobiliare e condominiale saranno tenute da «Autorevoli Professionisti» del settore.
I corsisti che supereranno con successo la prova d'esame saranno qualificati per l'ammissione all'Associazione Nazionale Amministratori Condominiali ed immobiliari. Perfezionata l'iscrizione verrà rilasciato il timbro di appartenenza all'Associazione.
Il corso si concluderà sabato 31 gennaio 1998.
Il superamento del corso è uno dei requisiti necessari per l'iscrizione all'associazione.
Per informazioni e iscrizioni gl'interessati potranno rivolgersi presso i seguenti studi professionali:
CAVALLO geom. BRUNO
corso Nizza, 79 - CUNEO - tel. 0171/693379
CASTELLINO geom. Claudio
sede prov. Anaci p.zza V. Veneto 8
CHIUSA DI PESIO - tel. 0171/73.53.63

Da tutte le province, diretti a Milano

[redacted] piemontesi [redacted]

Così prenderanno parte alla protesta organizzata per domani da Cgil-Cisl-Uil

TORINO. Saranno ventimila i piemontesi che domani a Milano parteciperanno alla manifestazione contro la [redacted]ssione e per l'unità nazionale organizzata da Cgil-Cisl-Uil. Il sindacato ha preparato l'appuntamento con centinaia di assemblee sui luoghi di lavoro, volantinaggi, raccolta di firme e fondi per finanziare la manifestazione.

Per Milano partiranno [redacted] pullman da Torino, 40 da Alessandria, 24 da Cuneo, 19 da Novara, 15 [redacted] Biella, 12 da Asti, Ivrea, Vercelli, 10 da Verbania, [redacted] da Borgosesia. In treno andranno altre 1300 persone e molti utilizzeranno l'auto.

Il segretario regionale della Cgil, Pietro Marcenaro, è soddisfatto del risultato della mobilitazione: «Possiamo già da ora dire che sarà una grande manifestazione con una partecipazione del Piemonte assolutamente eccezionale».

Ha aggiunto: «Il dibattito nelle assemblee ha espresso un forte consenso alla scelta del sindacato di organizzare la manifestazione contro la secessione; non ho notizia di contestazioni».

Manifestanti durante un [redacted]

Al corteo sono arrivate le adesioni del Consiglio regionale, della Provincia e del Comune di Torino, di decine di Comuni piemontesi tra cui Novara, di forze politiche (pds, prc, pri, verdi), di un ampio ventaglio di associazioni laiche e cattoliche di volontariato e del terzo settore e delle Acli.

E il mondo della cultura ha espresso solidarietà all'iniziativa con un appello che ha quale primo firmatario Alessandro Galante Garrone - e tra gli altri Agosti, Amerio, Alberto Conte, Cottino, Dellavalle, De Luna, Bianca Guidetti Serra, Marco Revelli, Tranfaglia, Zecchina - nel quale tra il resto si sostiene che «l'annuncio di voler bruciare le tessere sindacali, le provocazioni alla sede Cgil [redacted] Varese, le minacce alle famiglie di sindacalisti [redacted] molto gravi e segnano un "salto di qualità" molto pericoloso e che richiede una ferma risposta democratica». Aggiunge l'appello: «Occorre promuovere da subito [redacted] mobilitazione dal ba[redacted] per spiegare che l'odio, gli egoismi, le intolleranze e le divisioni [redacted] pagano e non sono utili a nessuno».

I segretari di Cgil-Cisl-Uil hanno sottolineato un dato: «I nuovi iscritti alle tre organizzazioni nell'agosto del '96 erano 67.590; nell'agosto di quest'anno sono stati 70.844. Le tremila adesioni in più dimostrano che, malgrado quel che dice il sindacato padano, il sindacato confederale non sta subendo alcuna crisi di rappresentanza».

Il segretario regionale Cisl, Giancarlo Panero, ha detto: «Andremo a Milano per dire tre [redacted] e cinque sì. No alla divisione, all'illegalità e a chi vuole distruggere il sindacato confederale. Sì all'unità del Paese, alla riforma dello Stato, allo sviluppo oltre la ripresa, [redacted] un nuovo soggetto sindacale pluralista e a alla riforma dello Stato sociale».

Nelle assemblee di preparazione della manifestazione - ha precisato Mario Castellengo della segreteria Uil - i temi del secessionismo si sono intrecciati con quelli della riforma dello Stato sociale. Hanno detto i sindacalisti: «I lavoratori chiedono di essere coinvolti nelle decisioni [redacted] avanzano forti richieste di equità. E' chiaro che a pagare non possono essere sempre gli stessi».

Marina Cassi

SPETTACOLI & CURIOSITA'

S'inaugura a Vercelli la mostra di pittori piemontesi

L'Ottocento è [redacted] Borgogna

Oltre cento opere di 37 artisti

VERCELLI. Il Museo Borgogna inaugura alle 18 di oggi la mostra dedicata ai capolavori della pittura piemontese dell'Ottocento. La rassegna è organizzata dalla Regione, dalla Provincia e dal Comune di Vercelli e consentirà al museo di confermare ancora [redacted] volta il suo ruolo di seconda pinacoteca del Piemonte, alle spalle della Galleria Sabauda [redacted] Torino.

Le opere in mostra sono oltre [redacted]ento, di 37 artisti diversi, provengono da collezioni private e sono state selezionate dai critici Marco Rosci e Rosanna Maggio Serra. Tra i capolavori esposti spiccano i nomi di Antonio Fontanesi, Lorenzo Delleani, Vittorio Avondo, Enrico Reycend, Carlo Pittara, Marco Calderini, Alberto Pasini. E ancora Federico Pastoris, Antonetti [redacted] Soldi, Angelo Garino, Giuseppe Bozzalla, Enrico Gamba ed il cronista delle battaglie risorgimentali Carlo Bossoli, le cui litografie sono ricercatissi[redacted] [redacted] pinacoteca è presente, dal canto suo, con opere di Giovanni Migliara, Massimo Taparelli D'Azeglio [redacted] Giovanni Battista Quadrone.

Il percorso espositivo, a cui è stato dedicato anche un bellissimo catalogo, mette in evidenza [redacted] temi cari a questi artisti: il paesaggio, la vita [redacted] campi, scene di genere [redacted] di vita contemporanea, figure colte in atteggiamenti assorti ed ancora momenti delle battaglie del Risorgimento.

L'inaugurazione è a invito, la mostra sarà invece aperta al pubblico da domani fino al [redacted] novembre con questi orari: domenica dalle 10 alle 18; dal martedì al sabato dalle 10 alle 13 e dalle 15,30 alle 19. Lunedì chiuso. I prezzi d'ingresso: [redacted] mila interi, 5 mila per comitive, [redacted] mila per gli studenti. **[f. l.]**

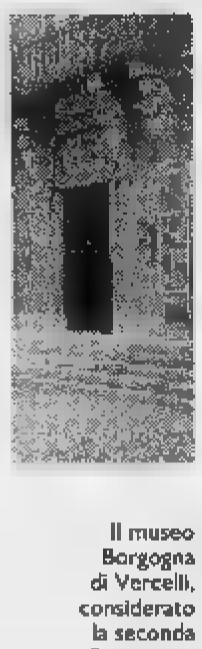

Il museo Borgogna di Vercelli, considerato la seconda Pinacoteca del Piemonte dopo la Galleria Sabauda [redacted] Torino

Asti, in occasione del Palio

Esposti i [redacted] Fresu, [redacted] drappo-trofeo

ASTI. Il Palio, che si disputerà domenica, non è solo corsa equestre [redacted] rievocazione medievale. E' anche un occasione per esprimere e apprez[redacted]e l'arte. Ed ecco quindi che al Battistero di San Pietro è stata allestita la mostra dell'artista astigiano Paolo Fresu, autore dei drappi che andranno al borgo vincitore del Palio. Sono esposti una ventina di dipinti e alcune sculture- assemblaggio.

Fresu, [redacted] anni, ha frequentato il Liceo artistico e l'Accademia Albertina di Belle arti che per libera scelta non ha terminato. Ha lavorato come disegnatore, illustrando libri per ragazzi [redacted] per la pubblicità. Ha partecipato all'allestimento di spettacoli teatrali, film e programmi per la Rai, tra cui «Fantastico '90». La mostra è aperta fino al 30 settembre. Orario: 10-18, sabato e festivi 10-19, lunedì chiuso. **[a. b.]**

Sì [redacted]

Una «due giorni» medievale con corteo e dura battaglia

PIOVERA. S'intitola «Un tempo in un borgo...» la due giorni di rievocazione medievale in programma nel weekend a Piovera. Si comincia domani, alle 15,30, con l'apertura della fiera degli antichi mestieri e la presenza di giullari, mercanti e artigiani. In serata sarà possibile cenare con menù medievali e poi assistere alla simulazione di un assedio al castello, seguito da assalto e incendio delle mura. Domenica, nel pomeriggio, corteo storico [redacted] battaglia sugli spalti del castello, poi esibizione degli sbandieratori e giostra equestre. Alla sera, corteo storico alla luce delle torce, con prigionieri in catene e il rogo di una strega. **[b. v.]**

[redacted]

Arrivano i Soon al Babylonia con il rock delle «Scintille»

PONDERANO. Rock al Babylonia con i «Soon». Domani sera, alle 22,30, è in cartellone un concerto della formazione milanese. Il complesso [redacted] ora avendo un ottimo successo. In pochi anni ha saputo guadagnarsi gli applausi del pubblico ed i favori della critica, grazie all'originalità della sua musica ed alla insuperabile voce di Odette Di Maio, elemento di spicco della band. Con centinaia [redacted] concerti all'attivo ed un album - «Scintille» - che li ha proiettati in dimensione nazionale, i «Soon», al music club di Ponderano, presenteranno il loro nuovo cd, intitolato «Spirale». Il disco è già stato recensito su riviste quali «Rumore», «Rockerilla» [redacted] «Tutto». **[p. g.]**

Ad Orta

E al pianoforte suona la Ciani

ORTA. Domani alle 21,30, avrà luogo al Sacro Monte d'Orta il concerto della pianista italo-americana Suzanne Ciani, interprete originale della musica New Age, accompagnata dall'Orchestra Filarmonica di S. Filippo Neri di Verona, diretta dal maestro Gaetano Soliman.

La pianista italo-americana Suzanne Ciani

L'incasso sarà devoluto alla Scuola Italiana di senologia, presente [redacted] Orta dal 1984, unica istituzione per lo studio e la prevenzione del cancro della [redacted]mella in Europa. Suzanne Ciani, che solo in questa [redacted] si esibirà in Europa nel 1997, eseguirà a Orta i brani del suo Cd «Dream Suite» e concluderà con un pezzo [redacted] grande attualità: «Mother song» dedicato 11 anni or [redacted] a Madre Teresa di Calcutta. **[r. b.]**

A Cent[redacted]

Un talk-show e poi la sagra

CENTALLO. E' sulla tavola che si valorizzano i prodotti agricoli; per questo, in apertura della «Sagra di settembre» (la rassegna centallese, «vetrina» dei prodotti di qualità) è stato organizzato un talk-show dal titolo «Cosa bolle in pentola». Discuteranno di cucina, più o [redacted] seriosamente, il famoso critico gastronomico Edoardo Raspelli, il giornalista, autore della rivista «Sopravvivenza gastronomica», Paolo Massobrio, l'umorista e intrattenitore Jean Porta, il cantautore Giorgio Conte (fratello di Paolo) [redacted] [redacted] gastroenterologo Vittorio Gallo (coordinatore [redacted] «Viva la compagnia»). L'appuntamento è quindi per stasera alle 21 [redacted] Centallo, nell'area del mercato ortofrutticolo. **[l. a.]**

Giorgio Conte fra gli esperti al talk-show

A St-Vincent

Carmen Russo cerca talenti

SAINT-VINCENT. Carmen Russo [redacted] Enzo Paolo Turchi cercano e selezionano nuovi talenti da introdurre in prossimi spettacoli teatrali e televisivi. L'iniziativa s'intitola «Dal sogno al mito». La finalissima nazionale della manifestazione, organizzata dai due noti ballerini con la collaborazione del Casino de la Vallée, si terrà a novembre al centro congressi del Grand Hotel Billia di Saint-Vincent.

Carmen Russo ballerina e show girl

La ricerca di nuovi «volti» per il mondo dello spettacolo è particolarmente mirata a ballerine e ballerini, gruppi di danza, show-girl o show-man, ma non si esclude la presenza di imitatori, cabarettisti e illusionisti.

Per partecipare e per avere informazioni 011/6689675 oppure 0338/8187983. **[sa. b.]**

COMPUTER UNION

PROGETTATI [redacted] CONFRONTATI...

INCREDIBILE!! Per 3 ANNI avrai l'assistenza di un tecnico direttamente a casa tua!!

CREDIT UNION COMPRI [redacted] E PAGHI NEL '98!

*TAN 15,06%. TAEG 16,27%

CONSEGNA, INSTALLAZIONE E MINI-CORSO DI AVVIAMENTO [redacted] DOMICILIO!

[redacted] MYSTIQUE 220 MHZ!

SONO ARRIVATI I NUOVI [redacted]:

PACK FAMILY:

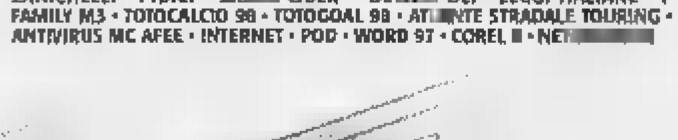

WINDOWS 95 • WORKS 4.0 • VOCAL DICTATE • SIMPLY TRANS 2 • ENC. ZANICHELLI • PHACT • [redacted] LIBER • DIVI[redacted]OLI • LEGGI ITALIANE • P FAMILY M3 • TOTOCALCIO 98 • TOTOGOAL 98 • AT[redacted]NTE STRADALE TOURING • ANTIVIRUS MC AFEE • INTERNET • POD • WORD 97 • COREL [redacted] • NE[redacted]

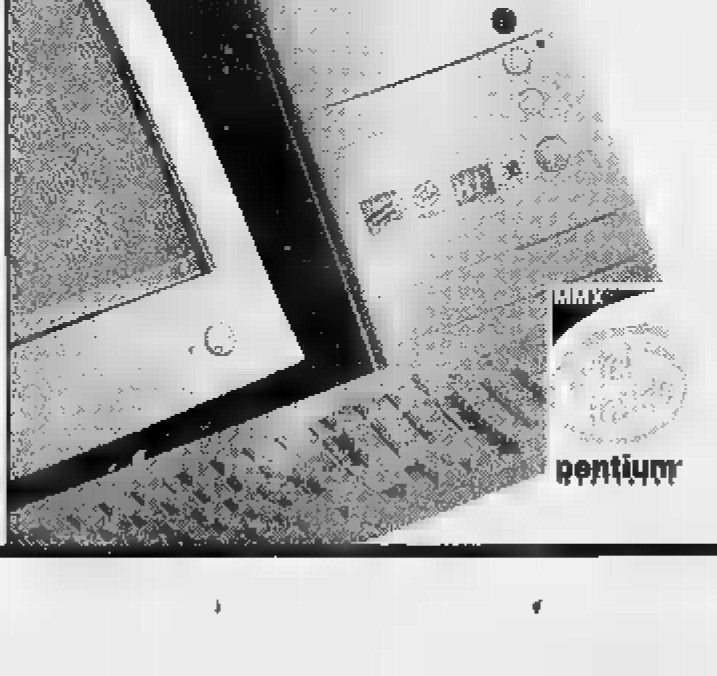

UNION JUNIOR

JUNIOR nel prezzo, grande nelle prestazioni

Junior, i computer più giovani nel prezzo, diventano [redacted] più convenienti. CONFRONTA I PREZZI!

☆ Processore: Pentium® 200 [redacted] Intel
☆ HD 2 GB ☆ RAM 16 Mb
☆ CD-ROM 16x max, scheda audio 16 bit, casse
☆ Scheda VGA Virge [redacted] Mb [redacted] 4 Mb
☆ Monitor escluso
☆ Software PACK JUNIOR incluso [redacted] prezzo
☆ 6 mesi [redacted] assistenza soft[redacted]
☆ Garanzia* 3 anni a domicilio

£. 1.598.000 + IVA

UNION FAMILY

FAMILY, il PC [redacted] suo agio sempre: per il gioco, lo studio [redacted] il lavoro

Union ha pensato ad un [redacted] amico per la famiglia

☆ Processore Pentium® di Intel 166MHz con tecnologia MMX™
☆ HD 2 GB
☆ RAM 16 Mb
☆ SVGA Matrox Mystique 220 Mhz 2 Mb
☆ Kit multimediale (CD-ROM 16x max, [redacted] 16 bit, casse, cuffie + microfono)
☆ Monitor escluso
☆ [redacted] mesi di assistenza software
☆ Garanzia* 3 anni a domicilio
☆ Assistenza [redacted] a vita
☆ Software PACK FAMILY incluso nel prezzo

£. 1.998.000

UNION TUTTO

Ti dà TUTTO. Anche la TV!

Union [redacted], [redacted] rivoluzionario computer che comandi con [redacted] voce e che ti [redacted] in [redacted] tutto il mondo con audio e [redacted] conferenza da oggi ha anche [redacted] TV!

■ Proc. Pentium® 166 Mhz [redacted] Intel [redacted] MMX™
☆ RAM 16 Mb ☆ HD 2 Gb.
☆ Modem/Fax 33.600
☆ SVGA Matrox Mystique 220 Mhz 2 Mb
☆ Monitor 15" LG Goldstar
☆ CD ROM 16x max.
☆ Sc. [redacted] 16 bit Full Duplex
☆ Casse multimediali
☆ 2 porte Universal Serial Bus
☆ Microfono e cuffie
☆ Telecamera digitale a colori.
☆ Television Tuner a pieno schermo
☆ Collegamento ad Internet
☆ Software PACK TUTTO incluso nel [redacted]
☆ Garanzia* 3 [redacted] domicilio
☆ 6 mesi di assistenza software
☆ Assistenza telefonica a [redacted]

£. 3.098.000

Numero Verde 167-019331

LEGENDA
S: Super Union C: Computer Union
P: Union Point •: Union Corner

SIAMO [redacted] SMAU! Padiglione 11 [redacted] C28/D25 dal 2 al 6 Ottobre

Venite [redacted] ritirare i biglietti omaggio presso tutti i Punti Vendita Union.

GIORNO E NOTTE

Dronero

Cultura provenzale

Stasera, alle 21, nell'aula magna delle Medie si presenta il libro di Piero Raina «I reis chanten encaro» in collaborazione con «Il Maira» e il «Coumboscuro Centre Prouvençal». Interverranno Sergio Arneodo e Secondo Garnero.

Guarene

«Chino» in piazza

Per la 20° Sagra della vendemmia e della nocciola, stasera, alle 21, in piazza Roma, si terrà una «china» con incasso a favore dell'asilo.

Caraglio

Musica occitana

Stasera a Paschera San Carlo, sul piazzale della chiesa (ore 21), spettacolo di musica occitana con «Lhi Sonaires». Ingresso libero.

Saluzzo

A lezione di bridge

Lunedì sera, alle 21, in Cascina Sacerdote a Fossano, [redacted] terrà la presentazione dei corsi del Gruppo Sportivo bridge «Provincia granda» che [redacted] terranno in varie località. Per ulteriori informazioni gli interessati possono telefonare allo 0175/46040-0330/511265.

Al «Fellini disco» di Cuneo arriva stasera il cabaret di Carlo Bianchessi

Musica e nostalgia con Michele

Il cantante apre il «Gilda» di Chiusa Pesio

BORGO [redacted] Il «Cabiria» propone stasera festa con i premi del negozio «New York-New York» [redacted] Cuneo e la musica del dj Viva. Prende il via l'«operazione venerdì» con una fresca «bionda» offerta dopo la prima consumazione. Sempre stasera riapre il «Cubo» dove si balleranno I successi Anni '60 con «La troupe»; disco music al-l'«H2O».
CAVALLERMAGGIORE. Danilo Visconti con il suo staff e bellissime «girl», animerà stasera (ore 23,30) la discoteca «Evita forever».
CENTALLO. Reggae party [redacted] musica afro con gli «Okk'iappallah» stasera (ore 21,30) al «El loco». Seguirà una jam session libera.
[redacted] Grande festa per l'inaugurazione, stasera (ore 22), del dancing «Gilda» con Michele, il mitico cantante degli Anni '60. Ingresso libero. Ulteriori informazioni allo 0171/734755.
CUNEO. Al «Loola Paloosa» di Tetto Croce stasera, grande appuntamento con la musica dal vivo dei «Too rude». Il quartetto inglese propone cover in uno show musicale coinvolgente, in cui i musicisti si scambiano ruoli e strumenti. Il «Fellini disco» di Madonna dell'Olmo apre stasera i «venerdì live» con il comico Carlo Bianchessi, direttamente da Canale 5, rete televisiva che lo ha fatto conoscere al grande pubblico con il programma «Pierino la peste». Al termine, best-music con il dj Peppo. Ingresso libero. Prenotazione tavoli allo 0171/411669.

Michele, «big» degli Anni Sessanta

LIMONE. A «La lanterna» stasera balli latino americani con le lezioni di salsa, merengue e cha cha cha, tenute da Jimmy. Il dj Luca proporrà i più ballati ritmi caraibici. Ingresso libero (informazioni sui corsi allo 0171/927688-0338-350184).
[redacted] Stasera, ore 20,30, nel salone comunale curente [redacted] balet con l'animazione di Lele.
[redacted] Festa di compleanno [redacted] stasera [redacted] «Le Louvre» [redacted] la musica dal vivo del gruppo «Il volo» che farà riascoltare e ballare i revival Anni '60/70/80. Ingresso libero.
[redacted] Il «Capitan Fracassa» inaugura stasera gli appuntamenti live, dalle 21,30, si canterà insieme [redacted] «Jamme & Jo». Al «Bedford pub» stasera (ore 21,30), festa della birra per la chiusura del dohor estivo, con jam session e la musica di tre gruppi «Jack in the box», «Human Bee In» e «Out&bass». Al «Don Chisciotte» stasera (ore 22» cover di Vasco Rossi, Litfiba e Ligabue con i «D.E.M.».
[redacted] Al «Secolo XIII disco bar» stasera funky e disco music con i dj Sergio D'Angelo e Dottor Hannibal.

Capolinea

Grandi concerti per Entracque

ENTRACQUE. Sarà il rock ad inaugurare la nuova stagione del «Capolinea disko», che stasera riapre i battenti [redacted] tante novità. In consolle ci saranno i dj Pandullo e Bubu.

Una volta [redacted] mese il locale della Valle Gesso ospiterà prestigiosi gruppi musicali (in programma «Ustmamo», «Franky Energy», «Mau Mau»); s'inizia l'11 ottobre con «Mark Foggo end the Skaters».

Il sabato sera sarà pilotato dal dj Magilla che programmerà house americana e italiana.

Stasera all'inaugurazione saranno presenti il dj Marchino, il vocalist Rudy e il percussionista Vito (Tribà). L'animazione sarà affidata a Dottor Hannibal, Sara e Milena.

L'ingresso è libero con consumazione obbligatoria. [a. f.]

MOSTRE E ARTISTI

Verduno

Colonne di Accigliaro

Al Circolo Vecchio, inaugurazione domani, alle 17, della mostra «La disputa delle colonne» di Walter Accigliaro, artista albese che da anni elabora opere tridimensionali dove la colonna diventa un riferimento allusivo. Fino al 30 novembre. Orario: sabato e domenica 16-18,30.

Manta

Oggetti di designer

Nella chiesa di Santa Maria del Monastero, domani, dalle 17,30 alle 22, s'inaugura [redacted] bella mostra: «Oggetti di designer di Massimo Rasero architetto», dove [redacted] propongono una quarantina di oggetti progettati da Rasero che alterna la professione di architetto, attento alla ristrutturazione, [redacted] quella di designer di complemento d'arredo. Fino al 2 ottobre. Orario: dal lunedì al giovedì: 10-12; 16-20. Dal [redacted]dì alla domenica: 10-12, 16-20, 21-23.

Carrù

Pittura e scultura

La galleria Melquiades di Mondovì, per la Festa dell'uva, propone una mostra di 130 opere nella chiesa dei Battuti Neri. Pittura e scultura con artisti come Abello, Asteggiano, Billetto, Bruno, Cacciamani, Chapel, Destefanis, Dumitrescu, Gallina, Laschi, Lucchet, Marro, Monge, Nada, Ramin, Vaglio e Vezza. Inaugurazione domani alle 18,30. Fino [redacted] settembre, orario: dal lunedì alla domenica 21-23,30; sabato 16-23,30; giovedì 10-12, 21-23,30.

Saluzzo

Incisioni e disegni

Al circolo Internodue, fino al 30 settembre si può visitare l'esposizione di incisioni e disegni di Giuliana Carrera e Margherita Gonella. Orario: 18-22. Chiuso il lunedì.

Limone

Ecologia sulla tela

La galleria «Arteincornice», in via Roma, 7, fino al 20 settembre propone la mostra di Pietro Morandi, un grande artista scomparso nel 1980 a cui il Comune rende omaggio, e la mini-personale di Giovanni Boffa che ha anche affrontato con molti consensi i temi ecologici.

[redacted]

Oltre il «vero»

Nella sede della Banca Popolare di Novara prosegue fino al 12 ottobre la mostra di Romano Reviglio, aperta in orario d'ufficio. Un'occasione per ammirare il periodo pittorico in cui Reviglio ha ricercato i suoi temi più importanti basandosi «sul vero» per trasfigurare e reinventare poi la sua realtà.

Claudia Ferraresi

Con il «Centro diurno socio-educativo»

Attimi d'emozione in scena a Fossano

FOSSANO. Hanno fatto tutto loro, dalle scenografie ai costumi, e stasera [redacted] presentano alla città con uno spettacolo frutto di un lavoro [redacted] ricerca sulla corporeità individuale e di gruppo. Sono gli ospiti del «Centro diurno [redacted] educativo» di Fossano, un servizio per persone portatrici di handicap che fa capo al Consorzio «Monviso solidale», [redacted] ha sede in via San Bernardo. La rappresentazione teatrale («Intrecciando un momento...»), è in programma alle 21, nel salone dell'istituto Salesiano (in via Verdi 22).

«Il lavoro di ricerca sulla corporeità - spiegano le educatrici - [redacted] ha permesso di esplorare e riconoscere lo spazio "popolato" dagli altri, suscitando sensazioni che ognuno di noi aveva già dentro di sè». Una «riscoperta» grande, di cui i ragazzi e i loro educatori hanno voluto far tesoro. «Non dobbiamo correre il rischio di perderla di nuovo - è scritto nel foglio che accompagna l'invito alla rappresentazione teatrale -; per questo abbiamo pensato di "fermarla" in una rappresentazione teatrale costruita con le emozioni degli attori più che con la loro tecnica».

Spiegano ancora le educatrici: «Abbiamo sentito la necessità [redacted] "fermare il momento", quel momento nel quale il corpo vuole dire qualcosa, vuole esprimere le stesse emozioni che prova e che offre, e che troppo spesso e troppo a lungo rimangono nascoste». La realizzazione [redacted] costumi e scenografie ha permesso la scoperta di nuove emozioni, suscitate dall'incontro con i colori freddi e caldi, i tessuti soffici e rigidi, lisci e ruvidi.

Lo spettacolo ha consentito di «intrecciare» le caratteristiche distintive nei costumi, nei movimenti, negli atteggiamenti, nel modo d'essere proprio degli attori che lo vivono e invitano tutti [redacted] vivere con loro questo «momento». (L'ingresso [redacted] gratuito). [l. a.]

GIOCHIAMO AL LOTTO

MASSIMI RITARDI

BARI	50	56	10	6	65
	66	62	56	48	46
CAGLIARI	3	66	77	39	17
	153	72	65	52	51
FIRENZE	55	13	83	11	21
	143	88	59	57	56
GENOVA	38	15	7	23	61
	96	72	56	54	48
MILANO	75	36	11	64	65
	102	61	53	48	47
NAPOLI	17	72	77	38	35
	95	89	58	49	47
PALERMO	65	57	47	39	22
	94	68	60	57	53
ROMA	84	68	79	26	69
	91	78	69	61	51
TORINO	63	23	24	75	62
	68	65	61	56	55
VENEZIA	32	61	23	34	54
	111	67	65	64	63

COMBINAZIONI RITARDI DELL'AMBO

	BA	CA	FI	GE	MI	NA	PA	RM	TO	VE
GEMELLI	25	39	19	9	25	[redacted]	15	4	39	29
VERTIBILI	32	0	4	1	7	75	0	24	14	4
CADENZE	1	6	3	8	5	18	6	7	8	1
	24	55	36	62	35	67	[redacted]	44	29	62
FIGURE	5	3	1	7	3	6	2	8	4	4
	20	23	24	34	27	18	23	19	39	23
DECINE	61	41	11	41	21	71	21	81	81	21
	41	25	32	32	28	[redacted]	19	27	17	19

In nero indichiamo il numero o la cifra, in chiaro le settimane di assenza

IL COMPUTER SUGGERISCE

Ambi centrati. Ambi centrati sul n. 55 [redacted] Genova. Ecco le [redacted] coppie su cui puntare. Il gioco [redacted] programmato [redacted] almeno 4 estrazioni consecutive come gli altri sistemi:

55-7 55-1 55-37 55-16 55-14;
55-41 55-81 55-19 55-47 55-34;
55-43 55-53 55-20 55-73 55-66;
55-65 55-75 55-68 55-71 55-4;
55-72 55-29 55-8 55-80 55-40;
55-21 55-52 55-27 55-57 55-35.

Ambate mature. Sono ambate [redacted] scadenza d'uscita, infatti tra parentesi indichiamo [redacted] presunta scadenza in estrazioni:
Bari 41 (1); Cagliari 55 (2); Firenze 12 (3); Genova 35 (0); Milano [redacted] (4); Napoli 30 (4); Palermo 34 (0); Roma 24 (1); Torino 73 ( ); Venezia 82 (3).

Questa settimana il computer ci consiglia i 40 ambi in frequenza sulla ruota di Napoli:

10-5 50-5 90-5 53-35 37-35;
20-5 83-5 67-5 77-35 68-35;
47-5 38-5 58-5 40-35 80-35;
88-5 60-5 16-5 50-35 90-35;
30-5 70-5 10-35 83-35 67-35;
53-5 37-5 20-35 38-35 58-35;
77-5 68-5 47-35 60-35 16-35;
40-5 80-5 88-35 70-35 30-35.

Per cadenze la lunghetta [redacted] in ritardo sviluppata per ambo e [redacted] da giocare a Venezia:

1-11-21 21-71-81 51-61-71;
1-31-41 21-1-11 51-81-1;
1-51-61 31-41-51 51-11-21;
1-71-81 31-61-71 51-31-41;
11-21-31 31-81-1 61-71-81;
11-41-51 31-11-21 61-1-11;
11-61-71 41-51-61 61-21-31,
11-81-1 41-71-81 61-41-61;
21-31-41 41-1-11 71-81-1;
21-51-61 41-21-31 71-11-21.

Statistiche a cura della Ricevitoria n° [redacted] di Davide e Liliana Miola, via Viana 27, Candelo.

autofontana s.p.a

Concessionaria dei marchi Volkswagen Audi ricerca

Responsabile Tecnico

Il quale, alle dirette dipendenze del Responsabile del Servizio diventi il depositario della gestione delle attrezzature specifiche e sia in grado di operare personalmente nella soluzione delle problematiche tecniche e nel formare e aggiornare adeguatamente i colleghi nell'ambito della loro professionalità.

I requisiti fondamentali che cerchiamo in questa persona sono:
- età non superiore ai 32 anni,
- ottima predisposizione ad operare all'interno di una struttura autoriparativa tecnologicamente avanzata
- aver conseguito un diploma qualificato ad indirizzo tecnico
- una buona conoscenza della lingua inglese e tedesca all'autoriparazione
- una buona conoscenza delle tecniche motoristiche ed autoveicolistiche in genere
- buona predisposizione per i rapporti interpersonali

Autofontana S.p.A.
Via A. Fontana 6
12011 B.go S. Dalmazzo - Cn

STASERA AL CINEMA

[redacted]
[redacted]. Tel. 693.554. **Air Force [redacted].** [redacted]: 19,30; 22; sabato [redacted] 17; 19,30; 22.

CORSO. Tel. [redacted]. **Scream.** Or.: [redacted] e festivi 16; 18; 20; 22.

[redacted]. [redacted]. 692.951. **Il mondo perduto.** Or.: feriale e festivi 17, 19,30, 22.

MONVISO. Tel. 631.771. CHIUSO.

ALBA
EDEN. Tel. 363.021. **Air Force One.** Or.: feriale [redacted]; 22; festivo 16; 18; 20; 22. Lire 10.000; rid. 7000.

MORETTA. Tel. 440.340. CHIUSO [redacted].

BARGE
COMUNALE. Tel. 346.901. **Cose fare a Denver quando sei morto.** Ore 21,15.

[redacted]
MODERNO. Tel. 282.211. **Music Graffiti.**

[redacted]
IMPERO. Tel. 412.317. [redacted] **Force One.**

VITTORIA. Tel. 412.771. **Ovosodo.**

BUSCA
LUX. Tel. 944.231. CHIUSO PER FERIE.

CANALE
NUOVO. CHIUSO PER FERIE.

CARAGLIO
FERRINI. CHIUSO PER FERIE.

CENTALLO
NUOVO LUX. Tel. 211.726. OGGI RIPOSO.

[redacted]
[redacted]. Tel. 488.324. CHIUSO PER [redacted].

DRONERO
IRIS. Tel. 916.393. OGGI RIPOSO.

FOSSANO
NUOVO POLITEAMA. Tel. 62.407. **Il mondo perduto - Jurassick Park.** Or.: 20; 22; festivo 16; 18; 20; 22.

GARESSIO
EXCELSIOR. OGGI RIPOSO.

LIMONE
LUX. Tel. 927.534. CHIUSO.

[redacted]
[redacted] **SALA 1.** [redacted]. 47.898. **Il mondo perduto - Jurassic Park.**

BERTOLA SALA 2. Tel. 47.898. **Batman & Robin.**

ORMEA
ARISTON. Tel. 391.311. OGGI [redacted].

ROBILANTE
ROSY. Twin town. Or.: feriali 21; sabato [redacted] festivi 20; 22.

SALUZZO
CIVICO. Tel. 43.756. **Innamorati cronici.** Or.: feriali 20; 22; festivi 16; 18; 20; 22.

ITALIA. Tel. 42.606. **Ovosodo.**

SAMPEYRE
EDELWEISS. OGGI RIPOSO.

S. GIAC[redacted] **DI** [redacted]
[redacted] OGGI RIPOSO.

SAVIGLIANO
AURORA. Tel. 712.957. **Con rabbia e con** [redacted] Or.: feriale e festivo 17; 19,30; 22.

RITZ. Tel. 71.24.77. **Il** [redacted] **perduto** - [redacted]

NELLE SALE DI TORINO

ADUA 200 corso Giulio Cesare 67, tel. 856.521 **Austin Powers.** Or.: 16; 18,10; 20,20; 22,30.
ADUA 400 corso Giulio Cesare 67, tel. 856.521. **Tano da morire.** Or.: 15; 17,40; 19,10; 20,50; 22,30
AMBROSIO MULTISALA c. V. [redacted] II 52, t. 547.007. *Sala 1:* **Il mondo perduto - Jurassic Park.** Or.: 15; 17,30; 20; 22,30. *Sala 2:* **She's so Lovely.** Or.: 15[redacted]; 17,50; 20,10; 22,30. *Sala 3:* **Batman & Robin.** Or.: 15; 17,30; 20; 22,30
ARLECCHINO c. Sommeiller 22, tel. 581.71.90. **Il mondo perduto - Jurassic** [redacted]. Or.: 15; 17,30; 20; [redacted].
CAPITOL via San Dalmazzo [redacted], [redacted]. [redacted]. **Con Air.** Or.: 15,45; 18; 20,15; 22,30.
CENTRALE v. Carlo Alberto 27, tel. 540.110. **Genealogia di un crimine.** Or.: 16,30; 18,30; 20,30; 22,30.
C. CHAPLIN 1 v. [redacted] 32/e, t. 436.07.23. **Innamorati cronici.** Or.: 16; 18,10; 20,20; 22,30.
C. CHAPLIN 2 via Garibaldi 32/e, t. 4360723. **Consigli per gli acquisti.** Or.: 15,50; 17,35; 19,20; 21,05; 22,50.
CIAK c. G. Cesare 105, tel. 232.029. **Il mondo perduto - Jurassic Park.** Or.: 15; 17,30; 20; [redacted].
CRISTALLO via Goito 5, t. 650.71.00. **Stressati.** Or.: 16,30; 18,30; 20,30; 22,30.
DORIA v. Gramsci 9, t. 542.422. **Innamorati cronici.** Or.: 16; 18,10; 20,20; 22,30.
ELISEO GRANDE p. Sabotino, tel. 447.52.41. **Ovosodo.** Or.: 16; 18,10; 20,20; 22,30.
ELISEO BLU p. Sabotino, t. 447.52.41. **Tano da morire.** Or.: 16; 17,40; 19,20; 21; 22,40.
[redacted] **ROSSO** p. Sabotino, t. 447.52.41. **Altri uomini.** Or.: 16; 18,10; 20,20; 22,30.
EMPIRE p. [redacted] Veneto 5, tel. 817.16.42. **Con Air.** Or.: 16; 18,10; 20,20; 22,30.
ERBA 1 c. Moncalieri 241, t. 661.54.47. **Il cielo**[redacted]. Or.: [redacted].
ERBA 2 c. Moncalieri 24, tel. 661.54.47. **Il bagno turco.** Or.: 20,30; 22,30.
ETOILE v. Buozzi ang. v. Roma, t. 530.353. **Twin Town.** Or.: 16; 18,10; 20,20; 22,30.
FARO v. Po 30, tel. 817.3323. **Air Force One.** Or.: 20; 22,30.
FIAMMA c. Trapani 57, tel 385.20.57. [redacted] **perduto - Jurassic Park.** Or.: [redacted]; 17,30; 20; 22,30.
IDEAL corso Beccaria 4, tel. 521.4316 **Batman & Robin** Or.: 15; 17,30; 20; 22,30
KING via Po 21, tel. 812.59.96 **Porzus.** Or.: 16; 18,10, 20,20; 22,30.
KONG v. [redacted] Teresa 5, t. 534.614. **Potere assoluto** Or.: 1[redacted]: 17,50; [redacted].20; 22,40.
LILLIPUT via XX Settembre 15 bis, tel. 537.100. **Anna Karenina.** Or.: 14,50; 16,45, 18,40; 20,35; 22,30.
LUX Gall. San Federico, tel. 541.283. **Air Force** [redacted]. Or.: 15,15; 17,40; 20,05; 22,30.
MASSIMO UNO v. Montebello 8, [redacted] 817 10.48. **Lezioni** [redacted] **tango (The Tango Lesson)** Or.: 16,30; 18,30; 20,30; 22,30.
NAZIONALE 1 via Pomba 7, t. 812.41.73. **Ovo**[redacted] Or.: 16; 18,10; 20,20; 22,30.
NAZIONALE 2 via Pomba 7, tel. 812.41.73. **L'isola**[redacted]. Or.: 16; 18,10; 20,20; 22,30.
OLIMPIA 1 via Arsenale [redacted], tel. 532.448. **Il mondo perduto - Jurassic Park.** Or.: 15; 17,30; 20; 22,30.
OLIMPIA 2 via Arsenale 31, t. 532.448. **Nella società degli uomini.** Or.: 16,15; 18,20; 20,25; 22,30.
ROMANO Gall. Subalpina, tel. 562.01.45. **Il viaggio** [redacted] **sposa.** Or.: 16,15; 18,20; 20,25; 22,30.
STUDIO RITZ v. Acqui 2, t. 819.01.50. **She's so Lovely.** Or.: 16; 18,10; 20,20; 22,30.
VITTORIA v. Roma 356, tel. 562.1789. **Scream.** V.M. 14. Or.: 15,45; 18, 20,15; 22,30.

TEATRI

TEATRO [redacted] Stagione d'opera [redacted]. Fino a venerdì [redacted] sono in vendita i nuovi abbonamenti a 9 e 10 spettacoli. Inaugurazione il 21/10 [redacted] **et Dalila** [redacted] Saint-Saëns. Domani ore 15 il Regio apre le quinte visita guidata al teatro. Inf. Bigl. ore 10,30-18. Tel. 8815.241/242.
AUDITORIUM RAI p. Rossaro. Orchestra Sinfonica Nazionale della Rai. Stagione Sinfonica 1997-98. Vendita nuovi abbonamenti turno rosso, [redacted], giallo, [redacted]. «Giovani» [redacted] giovedì [redacted]. Orario biglietteria (foyer dell'Auditorium) 10-18,30 sabati e domeniche compresi. Inf. 810.45.53 - 810.49.61.

ASSOCIAZIONE AMICI DELLA
VINERIA
Serra dei Turchi, 88
LA MORRA
Tel. 0173/50.829
Vino e spuntini
tipici di Langa
Aperto tutti i giorni: 12.00-01.00 (chiusura mercoledì)
Gianni Gagliardo

Carrù oggi inaugura la tradizionale Sagra provinciale di settembre

Una kermesse dedicata all'uva

Edizione numero 54 nella «Porta della Langa»

CARRU'. Ha superato il traguardo del mezzo secolo, ma si presenta brillante, vivace, trascinante forse più dell'inizio. E' la «Sagra provinciale dell'uva», che anima Carrù da oggi a domenica 29 settembre.

Sono ormai cinquantaquattro anni che la cittadina, conosciuta come la «Porta dla Langa», ospita una rassegna capace di mescolare tradizioni e modernità, quotidianità e sorprese, mondo agricolo, artigianato, turismo e tecnologia. Su tutto, naturalmente, spicca l'uva, con i suoi grappoli che il sole di questi ultimi giorni sta finendo di colorare.

La Pro loco, guidata dal presidente *Fabrizio Filippi*, si è impegnata a fondo, anche quest'anno, per studiare e predisporre un calendario di appuntamenti tali da non deludere tanto i carrucesi quanto i visitatori, che si attendono numerosi. Ad aiutare i giovani volontari dell'Associazione Turistica, c'è l'amministrazione comunale, con in testa il sindaco Luigi Leonardo Restagno, ma ci sono anche Alberto Bruno e Franco Ieriti, che non si sono certo risparmiati nella collaborazione.

D'altra parte la preparazione della grande kermesse coinvolge tutte le componenti del paese: sono loro, prima degli ospiti esterni, a ravvivare ogni iniziativa e a creare motivi di spettacolo e intrattenimento. A partire già da stasera, quando a inaugurare la «Sagra 1997» sarà la banda musicale carrucese «Alesina».

Il concerto, in piazza, con inizio alle 21, servirà a presentare tutto il migliore repertorio del complesso bandistico, la cui fama da tempo è uscita dai confini di Carrù e dintorni.

Domani la festa interesserà tutto il paese. In particolare corso Einaudi sarà allegramente invaso dai colori, dalle voci e dalla vivacità del «Mercatino delle pulci». Il mercato proseguirà per tutta la giornata.

Si cambia decisamente genere, invece, alla sera, quando arriverà l'attesissimo «Galà», durante il quale verrà eletta la «Reginetta dell'Uva 1997». L'orchestra «L'Armata Brancaleone» animerà la serata, dove gli appassionati del ballo troveranno di che divertirsi.

La cena e l'ingresso alla serata danzante costano trentamila lire, mentre per lo spettacolo e la sola consumazione il biglietto scende a diecimila lire. Le prenotazioni si ricevono da «Fea Casalinghi» ed «Emporio Aimo».

Il programma dei festeggiamenti è ancora assai lungo, con intrattenimenti diversi per ogni giorno della settimana. Domenica, per esempio, si respirerà la suggestiva atmosfera del Rinascimento: la giornata è infatti dedicata alla rievocazione storica, con il «Gruppo Monregalese Laura dei Bressani», i Balestrieri di Ventimiglia, gli sbandieratori del Borgo La Moretta di Alba.

C'è poi grande attesa per giovedì 25, quando arriverà il «Gran galà del bollito misto», che costituisce un appuntamento irrinunciabile per quanti amano la buona tavola. E di quattro ristoranti di Carrù non secondi a nessuno quanto a proposte gastronomiche da leccarsi i baffi. Ma il bollito carrucese è qualcosa di più di un ottimo piatto: la sua consumazione, per chi ne intende, è quasi come un rito. La sua qualità, poi, è conosciuta e apprezzata ben oltre la piazza del Basso Piemonte. Non per niente, anche quando l'uva e il vino sono i protagonisti della festa, la cittadina non dimentica di ritagliare spazio proprio alla sua inimitabile di bovini di razza pura piemontese.

Gli ingredienti per la buona riuscita della «54ª Sagra provinciale dell'uva» ci sono dunque tutti. L'augurio degli organizzatori è che anche il tempo sia clemente e sorrida: la pioggia, lo anno, aveva fatto «saltare» la sfilata dei carri allegorici della giornata conclusiva, con l'inevitabile delusione. Le previsioni per i prossimi giorni sono favorevoli: è allora, si riempiano i bicchieri e con il brindisi di apertura.

Per ulteriori informazioni sul calendario della festa, gli interessati possono telefonare in Comune a Carrù, allo 0173/75103, tutti i giorni, durante l'orario di ufficio.

Turisti a spasso tra i vigneti e una «reginetta dell'uva»

54ª Sagra dell'Uva

Associazione Turistica Pro-Loco Comune di Carrù

CARRÙ - 19 - 29 SETTEMBRE 1997

VENERDÌ 19
ore 20,30 - Musicale G. Alesina di Carrù

SABATO 20
ore - MERCATINO DELLE PULCI
21 - SERATA GALA - Votazione diretta 54ª Reginetta dell'Uva
Cena + Serata danzante £. 30.000 - Serata + Consumazione £.
Prenotazioni: Fea Casalinghi - Aimo Emporio

DOMENICA 21
ore 8,30 - 5° MEETING FIAT 500 Iscr. P.zza Mercato dalle ore 8,30 - 10,30
ore 10 - Benvenuto Ufficiale Sig. FARAVELLI e ospiti milanesi
15 - FESTA MEDIOEVALE Rievocazione storica Carrù del Gruppo Monregalese Laura del Bressani
ore 21 - LELE PORRÉ e la sua grande Orchestra (Ingresso £. 10.000)

LUNEDÌ 22
IL GRILLO CANTANTE

MARTEDÌ 23
ore 15,30 - PALLONE ELASTICO Incontro di A - Molinari - Ghibaudo - Dogliotti - Rigo
ore 21 - 'N SÉC - (Ingresso £. 5.000) Nuova Filodrammatica Carrucese

MERCOLEDÌ 24
L'Associazione Artigiani Provincia di Cuneo zona Carrù organizza il concerto:
21 - SWING SODA BAND 19 elementi swing (Ingresso libero)
Le manifestazioni serali si svolgeranno nel grandioso SAGRA TENDA allestito in Piazza Mercato idem per quelle all'aperto caso di cattivo tempo.

GIOVEDÌ 25
ore - SAGRA macchine agricole - auto e veicoli - prodotti tipici
ore 20 - GRAN GALA DEL BOLLITO MISTO Menù unico nei ristoranti (prenotare)
ore 21 - DANIELE COMBA e favolosa Orchestra (Ingresso £. 10.000)

VENERDÌ 26
ore 21 - - Ingresso £. 10.000
ore 21,30 - Segnali di tempo - "Meridiane" Conferenza

SABATO
RAGAZZI Giochi e Buratini
ore 21 - GLI AVANA 15 ARTISTI CUBANI - £.10.000

DOMENICA 28
ore 10 - APERITIVO MUSICA Per tutta la giornata (P.zza Parrocchia) - Ricevimento "Famija Piemuntèisa" di NIZZA
ore 14 - CARRI ALLEGORICI Gruppi Storici Folkloristici - Sbandieratori Reginetta e Reginette - Bande Musicali
ore 21 - FESTIVAL DI DANZA BALLO SPETTACOLO (Ingresso libero) dei Campioni Nazionali F.lli Cravero

LUNEDÌ
L'Assoc. Commercianti Carrù organizza:
ore 20 - MANGIUMA E grigliata chiusura con Orchestra.

- BANCO DI BENEFICENZA - LUNA PARK.
- CALCIO A 5 - Presso Impianti Orariolo.
- GARA DI BOCCE (La Nicolella) da Giovedì 18 e per tutte le sere con la FINALE Sabato 27 ore 20.
- PITTORI E SCULTORI (130-opere) - Roma.
- MERIDIANE IN PROVINCIA DI CUNEO - P.zza Dante CONTEMPORANEA - esposizioni paese.

Orologerie - gioiellerie - argenterie - ottica
MORRA 1885
Lab. orologi - costruzione e riparazioni gioielli proprio marchio fabbrica - esclusivista migliori marche
Reparto di Ottica vasto assortimento di montature e lenti oftalmiche - occhiali da sole
esame della computerizzato
A CARRU' nella Via Mazzini - tel. 75.219 / Fax 0173 - 75.219

EDILCAR
- Lavorazione tondo C.A.
- Montaggio Gabbie Tonde
- Lamiere e travi NP-HE taglio a misura, a fiamma o a seghetto
- Produzione distanziatori per armature a pannelli

Carrù - Via Pio Conti 6 - Tel. 0173/75.323-75.191 - Fax 75.191

CIR VECLIA
Albo Nazionale Costruttori n. 7761808
Via Langhe - (CN)
Tel. (0173)
(0173) 759.078

CARPENTERIE MEDIO PESANTI
CASSERI PER PREFABBRICATI
MANUTENZIONI INDUSTRIALI

è una realizzazione...
PK Alba
PUBLIALBA
Agente Publikompass spa
ALBA
C.so M. Coppino 9
Tel. 0173 442.110
(2 linee r.a.)
Fax 0173 442.130
Filiale:
BRA
Via Verdi 7
Tel. 0172 431.003

RADIO E COMPUTER
via S. Giuseppe 1
Carrù (cn)
ASSISTENZA - INSTALLAZIONE - VENDITA
Per comunicare a lunghe distanze la banda omologata dei 433Mhz
INTEK Microcom H-70 omologato per uso personale
Si usa con una semplice domanda tipo "C.B."
piccolo, leggero, potente, economico
con batterie e caricatore compreso SCONTI
a richiesta la versione "export" (non omologata) con potenza di 350 mw (lunga gittata) e oltre
software 2 metri vhf apparati radioamatoriali antenne rotori x antenne playstation sony autoradio computer pentium internet nintendo 64 baracchini C.B. altoparlanti per auto
Aperto la domenica mattina, chiuso il lunedì
presso competenza !!! 0173/750937
http://www.radiocomputer.

Noi ristoratori diamo il benvenuto alla nostra Gentile Clientela in occasione della Sagra dell'Uva

Osteria del Borgo
Via Garibaldi, 19
Tel. 0173/759.184
Chiuso Mercoledì

Il Vascello d'Oro 1887 1987 Trattoria
Via S. Giuseppe, 9
Tel. 0173/75.478
Chiuso Domenica sera e Lunedì

RISTORANTE MODERNO
Via Misericordia, 12
Tel. 0173/75.493
Chiuso Lunedì sera e Martedì

RISTORANTE I MARIACHI
Via Monasteroli, 32
Tel. 0173/750.847
Chiuso Mercoledì

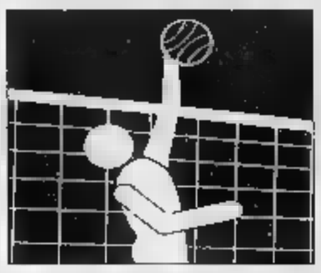

Ieri sera la presentazione della squadra a cui i tifosi chiedono di vincere il Campionato

Lo scudetto nel mirino della nuova Alpitour

L'ALPITOUR per la terza volta nella sua storia è ai nastri di partenza della stagione di A1 con le ambizioni della grande protagonista, con i sogni di una squadra che può conquistare la finale scudetto e cucirsi il triangolino tricolore sulla maglia.

Ieri la squadra è stata presentata in municipio e al palazzetto dello sport: l'ufficialità davanti ad autorità e giornalisti e la festa per i tifosi con un nuovo modo di intendere la pallavolo. Gli uomini della «rosa» sono undici, quindi l'ultimo tassello deve ancora arrivare alla corte di Silvano Prandi, ma in estate la società ha messo probabilmente il segno il colpo più clamoroso del mercato: l'ingaggio di Nikola Grbic, il giocatore che ha cambiato gli equilibri della pallavolo europea estromettendo dalla finale gli azzurri di Bebeto e portando la Jugoslavia a una meritata medaglia d'argento. Nik è una certezza, Mastrangelo potrebbe essere una bella sorpresa, come da scoprire è anche il talento dell'«azzurrino» Mirko Gerbi o di Cussotto.

Cuneo ha la squadra del futuro, ma i dirigenti, e in particolare il triumvirato Ezio Barroero-Valter Lannutti-Roberto Mandruzzato, vogliono vincere subito e gli sforzi estivi sono andati proprio in questa direzione, un progetto nel quale si inserisce perfettamente anche la ricerca del dodicesimo tassello, un terzo schiacciatore per il quale l'Alpitour Traco è pronta a rimanere in attesa fino a quando non riuscirà ad ingaggiare un atleta in grado di fare la differenza nei momenti decisivi della stagione.

La presentazione di ieri ha segnato l'apertura del decimo anno agonistico, in un certo senso quello della svolta per la società cuneese, a cominciare dalla maglia dove in campo bianco a fianco dell'azzurro compare il nero. Ma la svolta è avvenuta soprattutto nel gruppo dirigente, sotto la guida di Ezio Barroero l'Alpitour è diventata un «srl», ha aperto una divisione commerciale, cambiando pelle per riuscire a coagulare maggiori energie intorno alla pallavolo e vincere ancora di più. Non solo lo sport ha saputo diventare un polo d'attrazione per le forze economiche. Collaudata da eventi come il campionato mondiale di beach volley a Lignano e la regia, firmata da Alpimmagine, del grande concerto dei Litfiba in piazza Galimberti, l'Alpitour volley è una realtà con cui fare i conti quando si devono pianificare tutti gli eventi diretti al pubblico che riguardano la città.

Tutti elementi emersi durante la conferenza stampa di ieri nel salone d'onore del municipio. Hanno approfittato della presentazione, condotta da Giuseppe Grosso de «La Stampa», per augurare alla squadra grandi traguardi il sindaco di Cuneo Elio Rostagno, l'ex presidente Bruno Fontana, i rappresentanti degli sponsor Alpitour, Traco, Banca regionale europea e Nike e Gianni Vercellotti, presidente di Cuneo Eventi. L'intervento più atteso è stato quello di capitan Claudio Galli: «Essere qui ci ricorda ancora una volta che non siamo soltanto l'immagine dell'Alpitour, ma anche della città di Cuneo e speriamo di continuare ad essere i suoi ambasciatori in Italia e in Europa».

La pallavolo nel capoluogo della «Granda» ha raggiunto grazie a tecnici, dirigenti e giocatori la maturità per puntare a grandi obiettivi. Una grazie lo si deve ai giocatori che non ci sono più come Vladi Grbic, Lucchetta e De Giorgi, ma è il momento di guardare al futuro e oggi l'intero gruppo non ha più paura di pronunciare la parola scudetto. «La prossima stagione - ha detto Silvano Prandi - è un copione non ancora scritto, sta a noi farlo andare nel modo che più ci piace. Lo scudetto è un traguardo che nel volley mondiale è inferiore soltanto a un oro olimpico o alla conquista di un titolo iridato».

Luca Ferrua

In alto, la presentazione nel salone d'onore del Municipio; sopra, **Claudio Galli** ed **Ezio Barroero** con la nuova maglia

CENTRO RACCOGLITORI ANTICHITA' FOSSANO

LA PIU' GRANDE ESPOSIZIONE DI ANTIQUARIATO D'EUROPA

Il giorno 20 settembre 1997 alle ore 16,30 si inaugura il

CENTRO RACCOGLITORI ANTICHITA' FOSSANO

Siete tutti invitati a partecipare e a visitare la prima grande Fiera Sabato 20 e Domenica 21, dalle ore 9 alle ore 19.

Dati tecnici del complesso:
- area di ca. 100.000 mq.
- area coperta di ca. 30.000 mq.
- negozi 100 di 110 mq. ciascuno
- magazzini per ca. 14.000 mq.
- corridoio centrale di 1 Km.
- 2 Km. di vetrine
- 84 ditte espositrici
- Scuola del Restauro
- bar, tabacchi, giornali, servizi vari

Manifestazione patrocinata da:

Provincia di Cuneo

Comune di Fossano

Cassa di Risparmio di Fossano

CARIVERONA

BANCA BRIGNONE

C.R.A.F. VIA CROVA DI VAGLIO N° 11/A - FRAZ. LORETO FOSSANO (CN)
Dall'uscita del Casello di Fossano sull'Autostrada Torino-Savona, seguire le indicazioni i cartelli C.R.A.F.
Per informazioni telefonare al n° 011/597.884 orario ufficio

GIORGIO ARMANI
CLASSICO

Trony: non ci sono paragoni.

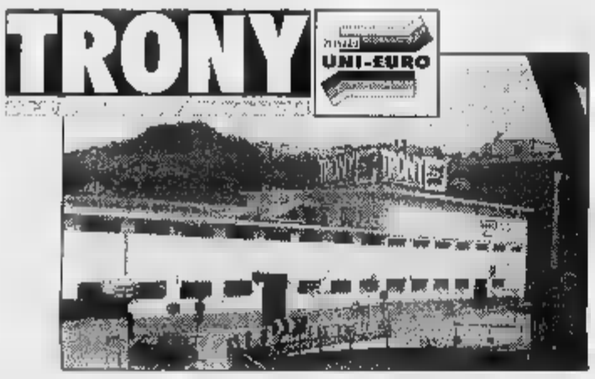

(GE) GENOVA Bolzaneto
via Sardorella 2 tel. 010/7490990

(SV) ALBENGA Cisano sul Neva
via B[redacted] 3/2 tel. 0182/20905

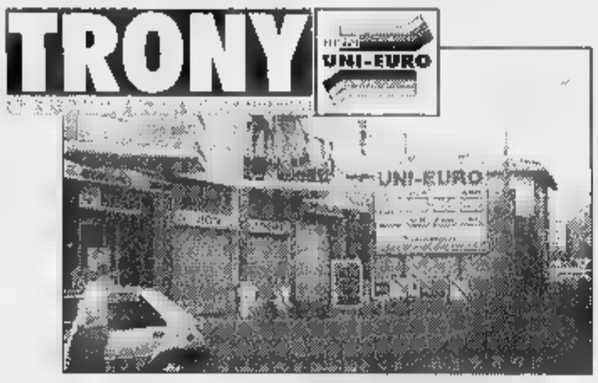

(IM) VALLECROSIA
[redacted] Roma,67 tel. 0184/290294

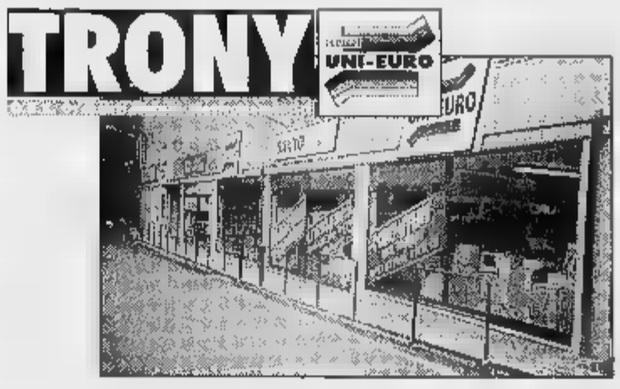

(SV) CAIRO MONTENOTTE
via Vernetti,5 tel. 019/505378

Tutte le offerte sono valide anche negli altri punti vendita del gruppo Uni Euro.
In Liguria li trovi a:

(IM)IMPERIA
via Garessio,34tel.0183/299356

(SV)ANDORA
via S.Caterina,9 tel.0182/684747

(GE)CHIAVARI
v.Tripoli,12 tel.0185/324909

(AL)ACQUI TERME
int. Centro Acquisti LA TORRE
Loc.Cassarogna,46
tel.0144/356910

CENTRO TIM Telecom Italia Mobile

TRONY

GRUPPO UNI-EURO

COMPRA OGGI PAGHI A GENNAIO '98

La piu' grande catena italiana di elettrodomestici, elettronica, informatica, telefonia e Liste Nozze.

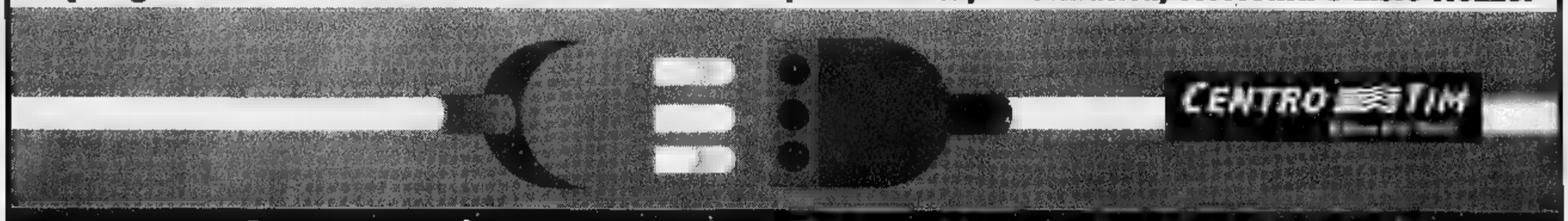

...e la garanzia raddoppia ! Trony. Non ci sono paragoni.

Trony: non ci sono paragoni.

- Il raddoppio della garanzia
- La consegna e l'installazione
- Soddisfatti o rimborsati
- Solo le migliori marche e...

il prezzo migliore garantito?

Oltre 500 miliardi di venduto ogni anno, 49 negozi in tutta Italia, la piu' grande catena italiana di elettrodomestici, elettronica, informatica, telefonia e Liste Nozze

TRONY
G.R.E. Grossisti Riuniti Elettrodomestici

GRUPPO UNI-EURO

COMPRA OGGI PAGHI A GENNAIO '98

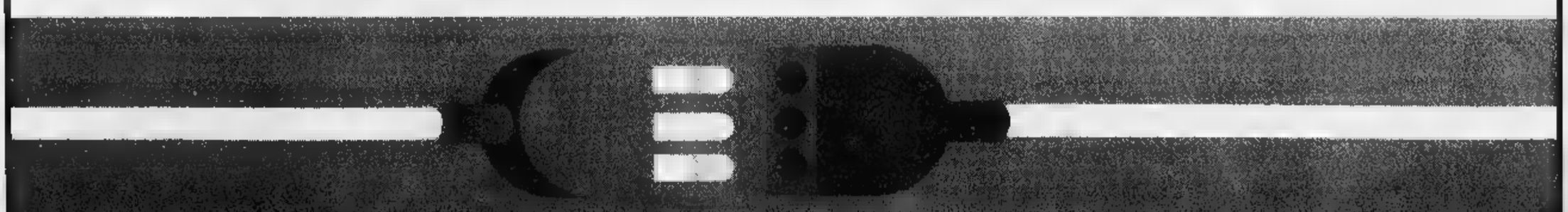

...e la garanzia raddoppia ! Trony. Non ci sono paragoni.

Trony: non ci sono paragoni.

- Il raddoppio della garanzia
- La consegna e l'installazione
- Soddisfatti o rimborsati
- Solo le migliori marche e...

il prezzo migliore garantito?

Oltre 500 miliardi di venduto ogni anno, 49 negozi in tutta Italia, la piu' grande catena italiana di elettrodomestici, elettronica, informatica, telefonia e Liste Nozze

TRONY

G.R.E. Grossisti Riuniti Elettrodomestici

GRUPPO UNI-EURO

COMPRA OGGI PAGHI A GENNAIO '98

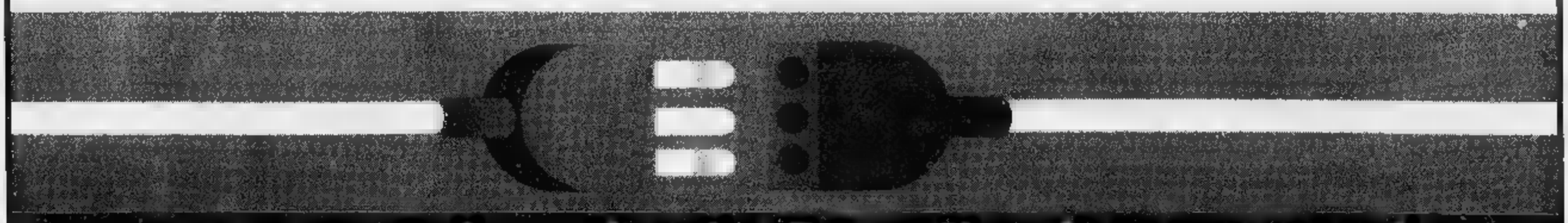

...e la garanzia raddoppia ! Trony. Non ci sono paragoni.

AVELLINO
C.so [illegible] 91 0825/27080
ALESSANDRIA
C.so Alessandria 81 0131/263864
P. (Astesi Torneo) v. Cristi 18 0141/263175
C. (Silvio Pellico) v. Cagliero 30 0141/292542
ANCONA
S.s. 16 Adriatica 27 071/2804878
C. (Falconara) PROSSIMA APERTURA
AREZZO
C.so Vittorio Veneto 187 C/R 0575/900191
ASCOLI PICENO
C. (Fermo) v.le Trento 189 0734/229100
ASTI
S.s. 10 Torino 73 0141/411367
P.za Cattedrale 31 0141/594819
BARI
P. (Carrefour) v. G. Pasquino 11-15 080/5212313
BELLUNO
C. (Conegliano e Oderzo) v. Corso 22 0435/520382
BERGAMO
Super Union PROSSIMA APERTURA
BIELLA
S.s.ne Padana 7 015/8408258
BOLOGNA
S.s. Via Castiglioni 8 051/375382
BRESCIA
S.s.ne Via Pavia 202 030/2350861
C.so Via Pavia 5 030/3700098
BRINDISI
C.so Dalmazia ang. v. Giovanni Paolo II
CAGLIARI
C.so Vittorio Emanuele 30 070/658727
C.so Pacinotti 34 070/664879
CAMPOBASSO
C.so Cavour 52 0874/495447
CASERTA
C.so Roma 20 0823/327981
P. (Via Cesare Battisti) v. Catullo 181 0823/810677
CATANIA
S.s. Catania 694 095/345273
CATANZARO
C.so Mazzini 104/A 0961/772454
CHIETI
C. (Villa) C.so Marrucini 189
COMO
C.so Cristoforo Colombo 3 031/3309845
P.za Volta 240 031/267423
CORRENZA
C.so Abbruzzo 27
CREMONA
C.so Rotondella 6 0372/455235
CUNEO
S.P. 22a Cuneo II sn (pal.S.Carlo) 0171/495810
C. (Mondovì) s.p. 661 (Asti) 1 0174/551143
C. (Savigliano) v. Alba 20a 0172/371941
P. (Savigliano) E.sta Roata 24 0172/712710
FIRENZE
S.s.ne Via Valle 127 055/457
FOGGIA
C.so Farcasanova 100 0881/645131
FORLI
C. (Cesena) v. Cesare Battisti 147 054/661042
FROSINONE
C. (Fiuggi) PROSSIMA APERTURA
GENOVA
S.s. Aurelia 109 010/611967
v.le Canepari 12/r 010/810454
v. (Cornigliano) Pieve Ligure Chiavari 36 0185/370032
LA SPEZIA
S.s. Via Aurelia 48 0187/730785
LIMBIATE
C. (Arese) v.le Arese(ang.) 75 02/9962483
LIVORNO
C. v.le Caprera 68 0586/854396
Computer Union PROSSIMA APERTURA
P.le M. Colombo 35 0586/402741
C. (Viareggio) v. Via Del Marmo PROSSIMA APERTURA
LECCO
Computer Union PROSSIMA APERTURA
LIVORNO
v.le Del Tirreno 19 0586/409862
LODI
Computer Union PROSSIMA APERTURA
LUCCA
C. (Viareggio) v. Aurelia Nord 86 0584/943780
MACERATA
C. (Civitanova Marche) v. le Vittorio Veneto 174 0733/816959
MANTOVA
C.so Umberto I 73a 0376/329867
MARINA CARRARA
v. (Marina di Carrara) v. Verdi 41 Int 0585/633345
MESSINA
C.so Cataforio e Montesanto 29 090/41444
C. (Castanea delle Furie) v. Consolare 8 095/275182
C. (Milazzo) Via Colonnello Berlò, 83 090/9283781
MILANO
S.s. 9 Cassanese 9 02/39455860
S.s. Monza Cernusco 25 02/9590175
S. (Cinisello Balsamo) v. Milano 42 02/6185130
C. (Centro Meccanografico 25 del Gros PROSSIMA APERTURA
C. (Rozzano) v. G. di Vittorio 12 02/8253145
C. (S.Donato) v. Emilia 02/5274965
C. (Segrate) v. Rivoltana 20 02/2133983
C. (Lainate) v. Meucci 24 02/9341353049
P. (S. S. Giovanni) v. Cassanese 91 02/7540499
MODENA
C. (Carpi) v. Valle 228 059/653900
NAPOLI
C. p.za Fuga 8 081/5788230
P. v. Alcide Nardi 36 081/7382860
NOVARA
C. c.so Trieste 15/I 0321/30884

PADOVA
S.s. Cassola 50 049/8024387
PALERMO
v.le Strasatta 15 091/585492
v. (Torretta Franca) c.so Umberto e Margherita 2 091/981127
PERUGIA
C. v. S. Ubaldo 13 - zona Ponte 075/5152788
PESARO
C.so Ponzetta 2 0721/454453
v. (Urbino) v. Nazionale Flaminia 86/18 0722/28150
PESCARA
C.so del Comune 183 085/4214772
PIACENZA
C. v. Dante Alighieri 108 0523/334484
PORDENONE
P. (Azzano Decimo) v. le Maggiore 170 0434/635175
POTENZA
Computer Union PROSSIMA APERTURA
REGGIO CALABRIA
C. v. Cesare 86 0965/329673
RIETI
C. v. Salaria Sabina 31 0746/203151
RIMINI
S. v. Marecchia da Fiori 38 0541/782540
ROMA
S. v. Cassia 2072 06/3702451
Super Union PROSSIMA APERTURA
C. da Erba 5 Dorio di Pieve 16 06/9078278
v. Tiburtina 654 06/4122743
ROVIGO
Computer Union PROSSIMA APERTURA
SALERNO
S. v. Salerno Campagna Tesla 089/795484
C. (Battipaglia) PROSSIMA APERTURA
P. v. Generale Luigi Cadorna 89 V. Lanzalone 84 089/241547
SASSARI
C. v. Predda Niedda 079/2511790
SAVONA
C. v. Torino 50/52 019/8402960
C. (Albenga) Regione Piana 15 019/5453941
C. v. Talete 22/r 019/8405410
SIENA
Computer Union PROSSIMA APERTURA
v. (Monteriggioni) v. le Martin Luther 0577/304050
TERAMO
P. v. Nazionale Adriatica Nord (Torre Cerrano) 085/8001986
TORINO
S. v. Cuneo 14/c 011/7716948
S. v. Vigevano Collegno 18 011/4064511
v. Arona 14 011/3241978
C. (Borgaretto) v. Torino 76/78 011/4504576
C. (Grugliasco) v. Allende 10/A 011/4039511
P. (Nichelino) v. Torino 2/A 011/6274461
P. (Rivoli) v. Fratelli Piol 9 011/9575811
C. (Settimo T.se) v. Milano 104 011/8021911
MANFREDI
C. (Castelnuovo) v. XX Settembre 69 081/8096670
TRENTO
C. (Mattarello) v. Callepina 0461/962122
P. (Cimone) v. Pradiago 1 0461/832171
P. (Povo) v. Verdi 1 0461/810671
TREVISO
C. (Carbonera) v. Maestri 11/A 0422/611272
TRIESTE
Computer Union PROSSIMA APERTURA
v. Valdirivo 37 040/639456
UDINE
S. v. Pontebbana 209 0432/545125
P. (Tavagnacco) v. Nazionale 60 0432/601276
VARESE
S. v. Aurelia 92 bis a Casbeno 0332/320951
P. (Gallarate) v. Cadorna 96 0331/775451
VENEZIA
Computer Union (Mestre) PROSSIMA APERTURA
VERCELLI
C. (Borgosesia) v. Mazzini 21 0163/23020
C. (Santhià) v. Nazionale 205 0161/931503
VERONA
C. v. Mercè Alpi 7a 045/8900191
v. (Bussolengo) v. Caprette 2 045/6700360
VIBO VALENTIA
v. Tenuta 0963/43043
VICENZA
C. (Torri di Quartesolo) v. Lago di Garda 0444/582211

Numero Verde
167-019331

LE 132 MEDIA
D: Super Union C: Computer Union
P: Union Point v: Union Center

SIAMO ALLO SMAU!
Padiglione 11 STAND C28/D25
dal 1 al 6 Ottobre
Venite a ritirare i biglietti omaggio presso tutti i Punti Vendita Union.

COMPUTER UNION

PROGETTATI PER ESSERE CONFRONTATI...

3 ANNI DI GARANZIA A DOMICILIO

INCREDIBILE!! Per 3 ANNI avrai l'assistenza di un tecnico direttamente a casa tua!

CREDIT UNION COMPRI ADESSO E PAGHI NEL '98!
*TAN 15,06%, TAEG 16,22%

CONSEGNA, INSTALLAZIONE E MINI-CORSO DI AVVIAMENTO A DOMICILIO!
Per usufruire di questo esclusivo servizio Union rivolgiti ai nostri Punti Vendita.

MATROX MYSTIQUE 220 MHZI

ARRIVATI I NUOVI PROGRAMMI:

WORD 97 · COREL 6 · POD · ATLANTE STRADALE · VOCAL DICTATE

WINDOWS 95 • WORKS 4.0 • VOCAL DICTATE • SIMPLY TRANS 2 • [illegible], ZANICHELLI • PHACT • [illegible]A LIBER • DEVOTO-OLI • LEGGI ITALIANE • P FAMILY M3 • TOTOCALCIO 98 • TOTOGOAL 98 • ATLANTE STRADALE TOURING • [illegible] MC AFEE • [illegible] POD • WORD 97 • COREL 6 • NET MEETING

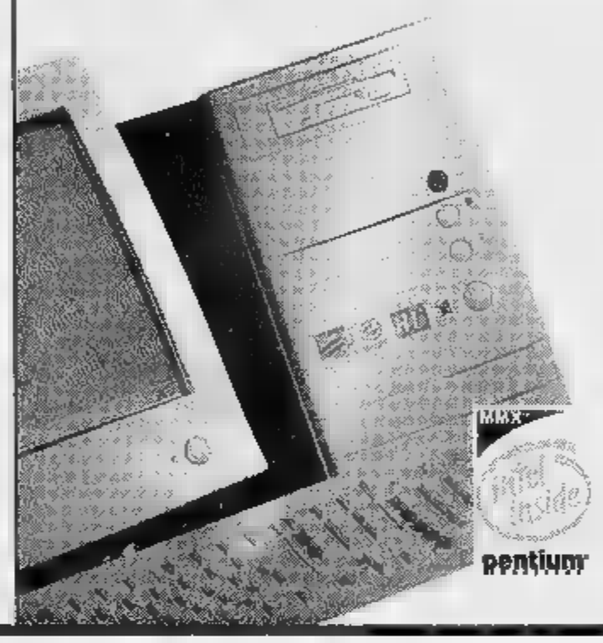

UNION Junior

JUNIOR nel prezzo, grande nelle prestazioni

Junior, i computer più giovani nel prezzo, diventano [illegible] più convenienti. CONFRONTA I PREZZI!

☆ PROCESSORE: PENTIUM® 200 DI INTEL
☆ HD 2 GB ☆ RAM 16 [illegible]
☆ CD-ROM 16x MAX, SCHEDA AUDIO 16 BIT, CASSE
☆ SCHEDA VGA VIRGE 2 [illegible] 4 MB
☆ MONITOR ESCLUSO

☆ SOFTWARE PACK JUNIOR INCLUSO NEL PREZZO
☆ 6 [illegible] ASSISTENZA SOFTWARE
☆ GARANZIA* 3 ANNI A DOMICILIO

£. 1.598.000 IVA 19

FAMILY, il PC [illegible] agio sempre: per il gioco, lo studio e il lavoro

Union [illegible] pensato [illegible] un vero amico per la famiglia

☆ PROCESSORE PENTIUM® [illegible] INTEL 166MHZ CON [illegible] MMX™
[illegible] HD 2 GB
☆ RAM 16 Mb
☆ [illegible] MATROX MYSTIQUE 220 MHZ 2 MB
☆ [illegible] (CD-ROM 16x MAX, SCHEDA AUDIO 16 BIT, CASSE, CUFFIE + MICROFONO)
☆ MONITOR [illegible]

☆ 6 MESI DI [illegible] SOFTWARE
☆ GARANZIA* 3 ANNI A DOMICILIO
☆ ASSISTENZA TELEFONICA A VITA
☆ SOFTWARE PACK FAMILY INCLUSO NEL PREZZO.

£. 1.998.000 IVA 19

UNION Tutto

Ti dà TUTTO. Anche la TV!

Union TUTTO, il rivoluzionario computer che comandi [illegible] la voce e che [illegible] contatto con tutto il mondo [illegible] audio e video confe- [illegible] oggi ha anche [illegible] TV!

☆ PROC.PENTIUM® 166 MHZ DI INTEL CON TECNOLOGIA MMX™
☆ RAM [illegible] Mb ☆ HD 2 GB.
☆ MODEM/FAX 33.600
☆ SVGA MATROX MYSTIQUE 220 MHZ 2 MB
☆ MONITOR 15" LG GOLDSTAR.
☆ CD ROM 16x MAX.
☆ SC. AUDIO 16 BIT FULL DUPLEX.
☆ CASSE MULTIMEDIALI
☆ 2 PORTE UNIVERSAL SERIAL BUS
☆ MICROFONO E CUFFIE

☆ TELECAMERA DIGITALE A COLORI.
☆ TELEVISION TUNER A PIENO SCHERMO
☆ COLLEGAMENTO AD INTERNET
☆ SOFTWARE PACK TUTTO INCLUSO NEL PREZZO
☆ GARANZIA* 3 ANNI A DOMICILIO
[illegible] 6 MESI [illegible] ASSISTENZA SOFTWARE
☆ ASSISTENZA TELEFONICA A VITA

£. 3.098.000 IVA 19

LA STAMPA PRESENTA IL FRUTTO DI CINQUE ANNI DI SCIENZA.

IN EDICOLA, TUTTOSCIENZE '92 '96 IN CD ROM E IL LIBRO TASCABILE DI PIERO BIANUCCI

Sul Cd Rom per Windows®, potrete consultare ognuno dei 4530 articoli apparsi su Tuttoscienze dal '92 al '96, con la possibilità di confrontarli fra loro. Il libro "Piccolo, grande, vivo" di Piero Bianucci vi accompagnerà a visitare il mondo della scienza, dall'infinitamente piccolo all'immensamente grande.

CHIEDETE TUTTOSCIENZE AL VOSTRO EDICOLANTE.

Per informazioni
167-802005

In collaborazione con: HyperSystems

LA STAMPA

FUORI TUTTO!

TROPPA ROBA IN MAGAZZINO...

Sono prossimi i grandi arrivi di merce gia' ordinati per il Natale . Dobbiamo far posto entro 15 giorni , quindi... FUORI TUTTO !!! Prezzi veramente incredibili e fino ad esaurimento scorte

LAVATRICI E LAVASTOVIGLIE

KORTING vasca inox lavaggio a pioggia	499.000	
GRAN MARCA termostato e vasca inox	589.000	485.000
ARISTON termostato e 1/2 carico	649.000	495.000
ZOPPAS vasca inox con termostato	699.000	595.000
SAN GIORGIO SELECTA	749.000	650.000
ZEROWATT SPAZIO ZERO 33 CM	799.000	
CANDY carica dall'alto 40CM	820.000	695.000
IGNIS carica dall'alto 60x60	849.000	695.000
Lavastoviglie CANDY 12 coperti 60x60	749.000	599.000
Lavastoviglie ARISTON 12 coperti 60x60	789.000	650.000
lavastoviglie SAN GIORGIO Theorema super silenz	999.000	850.000
lavastoviglie MIELE originale Germany	1.749.000	1.495.000

FORNI MICROONDE E CUCINE

CANDY forno microonde 20 litri	249.000	169.000
DELONGHI forno micro. new design	269.000	199.000
MOULINEX forno micr. digitale	289.000	229.000
SAMSUNG forno micr. combinato grill	329.000	259.000
DELONGHI forno micr. combinato grill	379.000	285.000
MOULINEX forno micr. combinato grill	379.000	285.000
Cucina DELONGHI 4 fuochi forno gas	299.000	235.000
Cucina HIRUNDO sicurezza forno	339.000	275.000
Cucina DELONGHI con porta bombola	399.000	320.000
Cucina a legna DELONGHI 4/5 sfumata	849.000	670.000
Cucina a legna FOCO "Sogno" 4/5 colorata	1.199.000	950.000

CONGELATORI E FRIGORIFERI

KORTING congelatore verticale 4 cassetti	499.000	395.000
KORTING congelatore a pozzo T/140litri	449.000	
IGNIS congelatore a pozzo T/220	489.000	399.000
OCEAN congelatore 4 pozzo c/maniglione		435.000
WHIRLPOOL cong.a pozzo super isolato	699.000	585.000
OCEAN maxi a pozzo super isolato	869.000	735.000
IGNIS frigo tavolo 140 litri	319.000	250.000
ZOPPAS frigo monoporta 140 litri	349.000	285.000
CANDY frigo 2 porte T/250 litri	529.000	425.000
IGNIS frigo doppia porta arrotondato	569.000	450.000
Maxi frigo nofrost DAEWOO 390 litri	1.169.000	950.000
AEG frigo combinato T/320 litri	1.099.000	895.000
IGNIS maxi combinato 2 motori T/370 l.	1.099.000	895.000
OCEAN super comban. 2 motori 180cm	1.149.000	935.000

PULIZIA CASA

Scopa elettrica HOOVER	229.000	
Scopa elettr.Colomb.700w Selecta Delonghi	179.000	159.000
Lucidatrice professionale 4 spazzole		150.000
Vaporetto professionale POLTI PRO 3000	9.000	550.000
Bido aspirapolvere DELONGHI 1000W	9.000	109.000
Aspirapolvere super compatto 1100w	169.000	125.000
Aspir. ROWENTA Ambia 1300w elettronico	319.000	
Aspirapolv. MOULINEX 1250W microfiltro	249.000	199.000
Aspirapolvere MIELE 1500W compatto	46	399.000
Aspirap. DAEWOO 1100W super compatto	129.000	109.000
Aspirapolvere DELONGHI 1200w 4 filtri	2	185.000
Aspirapolvere ALFATEC 1350W elettronico	239.000	185.000

PICCOLI ELETTRODOMESTICI

Tritatutto GIRMI "tuttofare"	59.900	
Baby chef MOULINEX tritatutto	74.900	
Tostapane GIRMI pareti fredde	28.900	23.000
Tostiera doppio toast SIMAC	64.900	
Robot MOULINEX Master Chef	109.000	
Passapomodoro FISELDEM Solemio+acc.	134.900	
Macina caffe' MOULINEX elettrico	29.900	
Macchina caffe' ROWENTA Espresso	249.000	179.000
Frullat. immersione "Mediterraneo" GIRMI	38.900	28.000
Friggitrice DELONGHI rotante	189.000	159.000
Fornetto DELONGHI 91 lux white	219.000	185.000
Grattugia elettrico GIRMI New	59.900	49.000
Frullatore con bicchiere GIRMI	49.900	38.000
Ferro vapore ROWENTA TRIO	49.900	35.000
Ferro caldaia professional STIRELLA	249.000	
Epilatore Silkepil BRAUN ricaricabile 2 veloc.	159.000	
Phon TEFAL 1200W Air Style		19.000

MACCHINE PER CUCIRE

SINGER portatile elettrico TINY	109.000	85.000
SINGER ZIG ZAG base piana	439.000	
SINGER compatta braccio libero 8 punti	439.000	
SINGER braccio libero con valigia	599.000	4
SINGER automatica 5 punti con valigia	649.000	
SINGER super automatica 12 punti c/valigia	799.000	

SISTEMI ANTIFURTO

GT ALLARM allarme casa 1sirena	429.000	350.000
GT ALLARM allarme casa 2sirene	639.000	540.000

TV COLOR

DAEWOO 14" con telecomando ,scart	339.000	269.000
PHILIPS 14" con telecomando ,scart	369.000	299.000
SHARP 14" con telecomando ,scart	369.000	299.000
PHILIPS 15" on screen display	479.000	350.000
GRUNDIG 17" schermo piatto ,televideo	679.000	550.000
DAEWOO 20" telecomando ,scart	489.000	399.000
DAEWOO 20" stereo e televideo	599.000	450.000
PHILIPS 21" on screen display	599.000	490.000
NORDMENDE 25" con televideo	849.000	750.000
PHILIPS 25" stereo e televideo	999.000	850.000
PANASONIC 29"100 hz,stereo ,mod.TOP	2.349.000	1.999.000
SONY comby TVcolor+videoregistr. incorp.	99	850.000

VIDEOREGISTRATORI - VIDEOCAMERE

PORTLAND videoregistr.caricam. centrale	369.000	299.000
AIWA videoregistratore caricamento centrale	479.000	350.000
DAEWOO videoregistratore 4 test.long paly	499.000	399.000
GRUNDIG videoregistratore 2 test.show view	499.000	
TELEFUNKEN vidoeregistr.caricam. centrale	439.000	350.000
SAMSUNG videoregistratore doppia scart	429.000	3
PANASONIC videoregistr.6 test. stereo hifi	849	750.000
SANYO videoregistratore 4 test.show view	649.000	499.000
Videocamera SANYO 8MM automatica	899.000	690.000
Videocam.SAMSUNG 8MM mirina colori	999.000	799.000
Videocamera PANASONIC VHSC 0.5 lux	999.000	795.000
Videocamera CANON 8MM modello TOP	1.699.000	1.599.000

HIFI - AUDIO - AUTORADIO

Autoradio digitale frontalino integrale	189.000	150.000
Autoradio PIONEER 4X22W "Ambra"	269.000	220.000
Autoradio AIWA 4X40W RDS	279.000	230.000
Walkman PANASONIC con cuffie stereo	35.900	29.900
Walkman con radio AIWA con cuffie stereo	57.900	45.000
CD portatile PANASONIC con cuffie stereo	189.000	149.000
Radio registratore con CD DAEWOO stereo	189.000	130.000
Radioregistrat.con CD AIWA doppia cassetta	9.000	250.000
Impianto stereo completo IRRADIO con telec.	329.000	250.000
Impianto stereo completo AIWA multi CD	499.000	395.000
Impianto stereo completo PIONEER f. logic	579.000	499.000

COMPUTERS STAMPANTI E OFFICE

CANON macchina da scrivere elettronica	219.000	
SHARP fotocopiatrice completa	919.000	839.000
SHARP fotocopiatrice automatica	1.079.000	
Stampante LEXMARK LM1020 tricromia 300x600 dpi	299.000	269.000
Stampante CANON BJC240 tricromia 360x360 dpi	319.000	269.000
Stamp. portatile desk jet 340 quadricr. batterie e alimenl.	549.000	489.000
CANON scanner modello 300	629.000	
Cyber Boy occhiali tridimensionali	299.000	275.000
COMPAQ pent.166 16/2.1GB HD monitor14" CD8x	3.290.000	2.850.000
COMPAQ pent.150 16/2.1GB HD monitor15" CD8x	2899.000	2.590.000
IBM pent..166MMX 16/2 GB HD monitor15" CD16x	3.990.000	3.690.000

CELLULARI-CORDLESS-FAX-SEGRETERIE

TIM cellulare GIOTTO completo	399.000	357.000
TIM cellulare GALILEO	655.000	549.000
MOTOROLA cellulare D470 GSM completo	569.000	499.000
MITSUBISHI cellulare GSM mod.TOP MT20	659.000	599.000
NOKIA cellulare GSM mod.2110 completo	739.000	685.000
MOTOROLA cellulare mod.8700 GSM	799.000	699.000
Telefono senza fili SIP NICE	309.000	275.000
Telefono senza fili SIP FORM 2000	349.000	295.000
Segreteria telefonica SIP	99.000	79.000
Segreteria telefonica SIP DIMMI	119.000	95.000
Fax PERSONAL	529.000	435.000
Fax SIP modello FAXTOTUM	699.000	599.000

ATTIVAZIONE CELLULARI IMMEDIATA IN SEDE,FINO A 16 CONTRATTI A SCELTA

VALIDA DAL 28/08 AL 27/09 SALVO ESAURIMENTO SCORTE , COM.EFF.LEGGE 80

GRUPPO **UNI-EURO**

(BI)BIELLA GAGLIANICO
strada Trossi tel.015/2544255

(AO)AOSTA SAINT CHRISTOPHE
loc.GranChemin,114 tel.0165/235415

(CN)CUNEO Fissore
c. Nizza16 tel.0171/692339

(CN)ALBACottino
via Cavour10 tel.0173/440168

(CN)SALUZZO
via Resistenza12 tel.0175/47411

(CN)MONDOVI'
P.za Monteregale,2 tel.0174/47293

(CN)CASTAGNITO
via Alba,23 int.SB tel.0173/211336

(CN)CORTEMILIA
p.za Savona,10 tel.0173/81146

(CN)CARAGLIO
EXPOCASA
Statale, 22 tel.0171/618571

(AT)CANELLI
P.za C.Gancia,1 t.0141/822215

(AT)ASTI
ELETTROCENTER
P.za Alfieri,18 tel.0141/599566

(AL)ACQUITERME
loc.Cassarogna,46 tel.0144/356910

(SV)ANDORA
via S.Caterina,9tel.0182/684747

(GE)CHIAVARI
via Tripoli,12tel.0185/324909

(IM)IMPERIA
via Garessio,34tel.0183/299356

CENTRO TIM Telecom Italia Mobile

POSSIBILITA' DI PAGAMENTI RATEALI CON

PRIMA RATA A GENNAIO '98 !

QUESTI E ALTRI 1.000 PRODOTTI A PREZZI INCREDIBILI

A MONTEBELLO DELLA BATTAGLIA

BRICMARKET

BRICOLAGE DECORAZIONE GIARDINAGGIO EDILIZIA

DAL 19 SETTEMBRE AL 4 OTTOBRE 1997

VIVA LA BRADERIA!

Bric Market
organizza
per voi la Braderia.
14 giorni di festa
per scoprire delle
super offerte
a prezzi
irripetibili,
fine serie da non perdere,...
Il tutto in un ambiente
di festa con tante
animazioni.

Bric Market
vi offre
19 super offerte
al miglior prezzo
del mercato. Se trovate
un articolo identico ad
un prezzo inferiore,
vi rimborsiamo
la differenza.*

* Valido per gli articoli in promozione, in un raggio di 30 km dal nostro punto vendita Bric Market, per tutta la durata dell'operazione.

CARTE DI CREDITO · INFORMAZIONI · LIBRI FAI DA TE · PARCHEGGIO GRATUITO · CONSEGNE A DOMICILIO · SERVIZIO CORNICI SU MISURA · TAGLIO LEGNO · TAGLIO MOQUETTE

MONTEBELLO DELLA BATTAGLIA
S.S. 10 tra Voghera e Casteggio - difronte all'IPER
Tel. (0383) 36 74 ..

DA MARTEDI A SABATO
8.30 - 20
ORARIO CONTINUATO
LUNEDI 14 - 20

Offerte valide dal 19/9/97 al 2/10/97 salvo esaurimento scorte dei articoli ampiamente assortiti di stampa

A MONTEBELLO DELLA BATTAGLIA

BRIC MARKET

BRICOLAGE DECORAZIONE GIARDINAGGIO EDILIZIA

DAL 19 SETTEMBRE AL 4 OTTOBRE 1997

VIVA LA BRADERIA!

Bric Market
organizza
per voi la Braderia.
14 giorni di festa
per scoprire delle
super offerte
a prezzi
irripetibili,
fine serie da non perdere,...
Il tutto in un ambiente
di festa con tante
animazioni.

Bric Market
vi offre
19 super offerte
al miglior prezzo
del mercato. Se trovate
un articolo identico ad
un prezzo inferiore,
vi rimborsiamo
la differenza.*

* Valido per gli articoli in promozione, in un raggio di 30 km dal vostro punto vendita Bric Market, per tutta la durata dell'operazione.

CARTE DI CREDITO · INFORMAZIONI · LIBRI FAI DA TE · P PARCHEGGIO GRATUITO · CONSEGNE A DOMICILIO · SERVIZIO CORNICI SU MISURA · TAGLIO LEGNO · TAGLIO MOQUETTE

MONTEBELLO DELLA BATTAGLIA
S.S. 10 tra Voghera e Casteggio - difronte all'IPER
Tel. (0383) 58 74 33

DA MARTEDI A SABATO
8.30 - 20
ORARIO CONTINUATO
LUNEDI 14 - 20

Offerta valida dal 18/9/97 al 4/10/97 salvo esaurimento scorte ed eventuali errori/omissioni di stampa

ARTEA
tessuti per arredamento
tendaggi } confezione e
copriletti } collocazione
coperte • tappeti orientali e nazionali
biancheria per la [redacted] • mezzeri
16123 Genova
Piazza Rovere, [redacted] r.
(angolo salita S. Caterina)
Telefono (010) 56.16.20

LA STAMPA
GENOVA
E LEVANTE
Venerdì 19 Settembre 1997 n. 39
Genova, via Varese 2, tel. 565.716-532.272

ARTEA
Sconti fino al 50%
su tessuti d'arredamento
e tendaggi
dal 15/9 al 15/10

Intanto Sansa sta facendo pretattica

Elezioni, Pericu al bivio Rifondazione, sì o no?

L'accordo tra centrosinistra e Rc deciderà le strategie degli «altri»

GENOVA. Doveva essere una settimana risolutiva sul piano delle strategie politiche preelettorali. Invece, il weekend [redacted] bra sfumarsi [redacted] un orizzonte corrusco di confusione, [redacted] tensione [redacted] di polemiche sottocutanee, un po' in tutti i campi. C'è un procedere frenetico in ogni partito: [redacted] cominciano a raccogliere le firme, si stringono le file delle candidature (che non sono poche, va ricordato: 50 per il Comune, 36 per la Provincia, 270 per i consigli di circoscrizione) [redacted] [redacted] discute già sui possibili capolista [redacted] «teste di serie».

Il punto interrogativo più vistoso pende sul capo del sindaco Adriano Sansa che non ha sciol[redacted] ancora la sua riserva e, salvo sorprese, si pronuncerà in via definitiva soltanto lunedì o martedì prossimo. Farà in tempo ad approntare [redacted] lista almeno per le comunali? I suoi stessi supporters più stretti - gli [redacted] Marco Evangelisti e Alessandro

Pericu: aprire o no a Rifondazione?

Guala, la «pia donna» Caterina Fagiolini - sono perplessi e aspettano ancora il «via» [redacted] il «rompete le righe».

C'è chi ritiene che Sansa faccia pretattica: in parole povere, attenderebbe l'esito della trattativa tra il centrosinistra e Rifondazione comunista. C'è chi sostiene che Sansa, se Pericu riuscirà [redacted] tenere fuori i comunisti al primo turno, forse rinuncerà a formare [redacted] sua lista, perchè Pericu avrà più disinvoltura a [redacted] nell'area moderata e di centro che è congeniale alla [redacted] caricatura. Se Pericu cederà invece alle pressioni di gran parte d'un pds preoccupatissimo dell'aggressività di Rc, allora Sansa, gran nemico dei rifondatori, avrà, [redacted] del resto Signorini, un maggiore spazio politico [redacted] di polemica. Sansa ha governato anche con pugno di ferro quando ha voluto, indifferente alle bordate polemiche di Rc e ormai si offre come campione, oltre che di rigore morale [redacted] politico, del modello politico De Gasperi-Einaudi, ovvero d'un liberalismo cristiano [redacted] da ogni compromesso.

Ma sulla vicenda dell'ingresso di Rc in maggioranza, [redacted] acque [redacted] agitate anche nel centrosinistra. Sia pure con motivazioni differenti, si stanno muovendo i partiti [redacted] centro - Verdi, ppi, si [redacted] pri - che supportano le incertezze di Pericu con argomentazioni serrate. I popolari hanno dubbi politici, legati al problema di recuperare voti nell'elettorato moderato. I Verdi temono l'indifferenza ecologica dei rifondatori. Il pri è preoccupato per la politi[redacted] di liberalizzazione. Il [redacted] ha [redacted] ieri, a firma dei [redacted] segretari provinciale e regionale (Bellantuoni e Merella), un fer[redacted] comunicato che suborna l'accordo ad alcuni punti precisi: modernizzazioni, privatizzazioni, managerialità [redacted] Alta Velocità. [p.l.]

La tratta Ge-Mi è terza tra le priorità. Burlando e Mazzarello: tutto regolare

Supertreno, Genova «a rischio»

Intervento-choc del responsabile Fs Cimoli

GENOVA. Un passaggio dell'intervento dell'amministratore delegato delle Fs, Giancarlo Cimoli, ieri mattina, in occasioo[redacted] dell'inaugurazione del Forum europeo della logistica (Elf) alla Fiera Internazionale, ha fatto correre un brivido tra la platea. Si è avuta, infatti, la netta impressione che i tempi per la realizzazione della linea ad Alta Velocità (ma per motivi di bassa diplomazia oggi a livello politico si deve dire «Alta Capacità») Genova-Milano siano destinati a slittare, e che l'asse ligure-piemontese-lombardo finisca per avere il ruolo della Cenerentola nei programmi nazionali.

Infatti, dopo aver spiegato l'esigenza [redacted] velocizzare la rete italiana per renderla competitiva [redacted] quelle europee, soprattutto quelle francesi e tedesca, Cimoli ha parlato del completamento della dorsale appenninica per terminare al più presto la Milano-Napoli che è al primo posto nella scala delle priorità. Poi Cimoli ha parlato della linea tirrenica e della Torino-Milano (che va agganciata [redacted] Lione, com'è noto) che poi avrà prosecuzione sino a Venezia.

La Genova-Milano, cosiderata «tratta breve» rispetto ai precedenti percorsi «lunghi», verrà dopo, [redacted] cavallo del 1998-99. Si è avuta anche l'impressione che lo Stato non disponga, così co[redacted] l'azienda Ferrovie dello Stato, ancora dei mezzi sufficenti per finanziare la colossale trasformazione delle nostre infrastrutture. Di qui, qualche sconcerto e qualche dubbio, considerato che l'Alta Velocità (Alta Capacità, secondo [redacted] «politically correct») è uno dei cavalli di battaglia dell'establishment politico genovese [redacted] ligure, dal ministro Burlando al vicesegretario della Regione, Mazzarello [redacted] anche dal Comune alla Provincia. Non solo: [redacted] tratta d'un argomento delicatissimo che sia Pericu, sia Signorini hanno inserito nel loro programma elettorale come elemento qualificante.

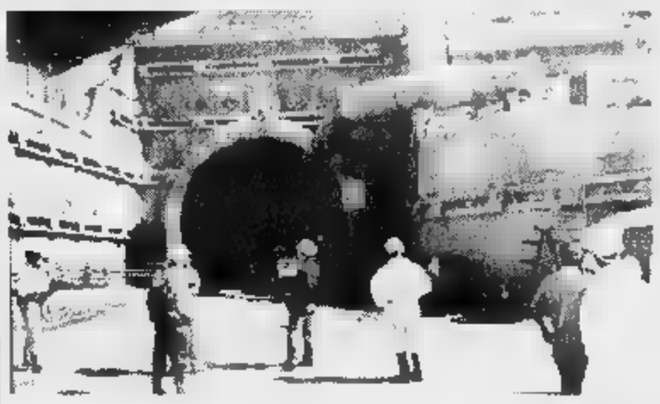
I «fori di prova» del Supertreno: da qui passeranno le gallerie di valico

Il ministro Burlando, che ha preso la parola dopo Cimoli, ha cercato [redacted] ricondurre la questione [redacted] binari (è il caso di dirlo) più tranquilli. Ha, [redacted] pratica, ricordato che la scansione delle priorità era già stabilita, che non mancano i mezzi, sia pure nel programma annuale di spe[redacted]a - si parla di erogazioni di 7 mila miliardi all'anno da parte dello Stato alle Fs - [redacted] che comunque (questo [redacted] punto più importante) che la linea Genova-Milano sarà contestuale alla realizzazione della Milano-Venezia, subito dopo il completamento della Torino-Milano. In questa chiave di interpretazione ha espresso altre rassicurazioni Graziano Mazzarello: «In Liguria si proseguirà nella linea già adottata, ovviamente vigilando sui tempi e difendendo gli interessi della Liguria che ha nel suo interno il fenomeno inarrestabile della crescita portuale e della realizzazione d'un sistema integrato degli scali». Mazzarello ha ricordato che proseguono i lavori ai «fori di prova» e che non [redacted] perderanno nè tempo [redacted] risorse per una scommessa troppo importante. [p. l.]

Anche [redacted] Genova blitz contro i clandestini

Cinquanta albanesi espulsi dalla città

GENOVA. Venticinque sono già stati espulsi, imbarcati ad An[redacted] su [redacted] traghetto diretto a Durazzo; altri venticinque potranno essere rispediti in Albania nelle prossime ore. Si è quasi conclusa la prima fase dell'operazione anti-albanesi che, nel capoluogo ligure, ha permesso di rintracciare, identificare e rispedire in patria alcuni degli albanesi giunti in Italia clandestinamente. Ieri alle 21,30 venticinque erano già imbarcati: 13 erano entrati in Italia dopo il primo marzo scorso, quindi erano soggetti alla legge 128 del 1997 che autorizza l'espulsione immediata; altri 12, invece, erano giunti nel nostro paese prima di quella data e quindi, sulla ba[redacted] della legge Martelli, avrebbero avuto 15 giorni di tempo per abbandonare l'Italia, [redacted] I controlli incrociati fra la questura di Genova e [redacted] ministero degli Interni, ha dimostrato che era[redacted] già stati raggiunti da altri decreti di espulsione e, [redacted] questo punto, [redacted] stato possibile accompagnarli immediatamente ad Ancona.

Negli uffici della questura so[redacted] rimasti gli altri [redacted] albanesi, sempre in stato di fermo: essendo entrati in Italia prima dell'applicazione della legge 128, potevano essere espulsi solo se [redacted] già [redacted] loro carico un decreto di espulsione. I controlli sono proseguiti fino a [redacted]: alcuni di questi sono stati rilasciati, ma con il decreto di espulsione che gli ordina di la[redacted] [redacted] nostro paese entro fine settembre. L'operazione è stata condotta dall'ufficio stranieri [redacted] [redacted] scattata alle 22 di mercoledì sera: tre ore dopo 50 albanesi erano già in questura dove sono iniziati i controlli. Prima di effettuare [redacted] blitz, gli agenti avevano già compiuto alcune indagini per individuare le [redacted] [redacted] le case dove abitavano i clandestini.

La stessa operazione [redacted] stata condotta a Torino, Milano e [redacted]o[redacted]. A Genova è stato deciso di procedere ad un [redacted] limitato [redacted] fermi per non correre il pericolo che, fra blitz e controlli, venisse superato il tempo massimo previsto [redacted] 12 [redacted]. [m. c. c.]

Ritrovato dalla polizia il bottino della «banda del necrologio»

La refurtiva è in mostra

Al commissariato di San Fruttuoso sono esposti oggetti preziosi recuperati dopo una serie di indagini. Chi ha subito furti tra maggio e agosto può sperare

GENOVA. Una medaglia in oro raffigurante la Madonna [redacted] alcuni braccialetti. Sono questi gli oggetti che ieri mattina alcuni derubati hanno riconosciuto di loro proprietà durante l'esposizione [redacted] refurtiva organizzata al commissariato di San Fruttuoso. Negli uffici di via Marina di Robilant sono stati sistemati tutti gli oggetti recuperati al termine di una indagine in cui è stata smascherata una banda di topi d'appartamento che, fra maggio e agosto, ha messo a segno decine [redacted] colpi per un bottino che supera i cento milioni. Seguendo una procedura inconsueta i dirigenti hanno deciso di esporre fino [redacted] giovedì prossimo, dalle [redacted] alle 14, tutti gli oggetti recuperati. Gioielli, orologi di marca, pellicce e quadri sono stati esposti.

Le due persone che hanno riconosciuto gli oggetti rubati hanno esibito la denuncia che aveano presentato dopo aver scoperto il furto, dove c'era una descrizione degli oggetti trafugati. In uno dei due casi, però, la descrizione non era sufficientemente dettagliata. Prima che il magistrato autorizzi [redacted] dissequestro dovranno [redacted] portare altre prove per dimostrare [redacted] possesso dell'oggetto richiesto. Nel primo giorno di esposizione si sono presentate una ventina persone. Tutto ciò che, se di piccole dimensioni, resterà invenduto verrà trasferito in procura all'Ufficio oggetti corpi di reato e fra un anno lo Stato confischerà questi beni per poterli, infine, mettere all'asta. L'esposizione riguarda il bottino della «banda del necrologio», una organizzazione genovese che, letti gli annunci mortuari, svaligiava la casa del defunto. [m. c.]

Pellegrinaggio in [redacted] nella speranza di ritrovare gli oggetti rubati

[redacted]

Super finanziamento per [redacted] campo [redacted] Lagaccio

Ieri la giunta comunale ha stanzia[redacted] 150 milioni per finanziare l'impianto di illuminazione [redacted] centro polisportivo del Lagaccio. Il costo complessivo [redacted] di 250 milioni ed è costituito per cento da entrate proprie del Comune. [m. c. c.]

[redacted]

Falsa ispettrice Inps deruba anziana coppia

Ci aveva già provato con la [redacted] glie, ma l'anziana donna aveva intuito che era una truffa [redacted] le aveva chiuso la porta in faccia. La falsa ispettrice Inps, però, ha atteso che la pensionata uscisse [redacted] [redacted] presentata al marito. Dopo [redacted] riuscita a farsi aprire, con un complice è riuscita [redacted] prendere i 5 milioni che la coppia custodiva in casa. [m. c. c.]

MANIFESTAZIONE

Migliaia di liguri per la solidarietà

Oltre 5000 lavoratori liguri, fra pensionati e cittadini, saranno presenti domani alla manifestazione nazionale organizzata a Milano da Cgil, Cisl [redacted] Uil per la solidarietà e la giustizia sociale. Dalla nostra regione partiranno [redacted] treni speciali [redacted] molti pullman. [m. c. c.]

[redacted]

Uno stand dell'Autorità arriva [redacted] Svizzera

L'Autorità portuale di Genova parteciperà con uno stand espositivo a «Mercato cargo». La manifestazione è stata organizzata dalle ferrovie svizzere per il loro centocinquantesimo anniversario il 20 e il 21 settembre allo scalo ferroviario di Lugano Vedeggio. [m. c. c.]

[redacted]IA

Solenne inaugurazione sulla Voltri-Ovada

Oggi alle 11, alla presenza dell'arcivescovo di Genova Dionigi Tettamanzi, verrà abbattuto l'ultimo diaframma della galleria del Monte Gazzo destinata a unire il bacino portuale di Voltri alle linee di valico sulla linea ferroviaria Genova-Ovada. Il tunnel è lungo sette chilometri e 500 metri. [m. c. c.]

TRAFFICO

Cantieri sulla A10 traffico in tilt

Un cantiere sulla A10 nei pressi di Arenzano nel tardo pomeriggio [redacted] ieri ha provocato lunghe code in direzione Genova. Sempre verso le 19, [redacted] camion fermo sulla A12 ha rallentato il traffico con lunghi incolonamenti [redacted] Sestri Levante. [m. c. c.]

Il regolamento della Provincia: divieto assoluto al martedì e al venerdì

Caccia, da domenica si spara

Debutto di stagione per dodicimila «doppiette»

GENOVA. I più appassionati hanno già lucidato e preparato le doppiette: domenica 21 settembre si apre la stagione della caccia nella provincia [redacted] Genova, un appuntamento molto atteso da circa 12 mila aficionados.

Secondo le disposizioni del calendario venatorio i cacciatori potranno scegliere tre giorni alla [redacted] [redacted] quali sparare. Dal primo ottobre al 30 novembre saranno permesse altre due giornate di caccia, ma solo per la selvaggina migratoria [redacted] rispettando comunque il «silenzio venatorio»: il martedì [redacted] il venerdì vige il divieto assoluto di caccia.

La stagione si concluderà il 31 gennaio 1998 [redacted] il calendario prevede periodi differenziati a seconda [redacted] tipo di selvaggina e delle modalità in cui si svolge la [redacted]ia. Per quanto riguarda [redacted] cinghiale, per esempio, le doppiette potranno sparare solo a partire dal primo ottobre.

Da domenica ricomincia la caccia

Quest'anno c'è una novità per gli appassionati: la Provin[redacted] ha istituito tre ambiti territoriali, nei quali è previsto l'insediamento dei rispettivi comitati di gestione. Gli ambiti hanno [redacted] estensione complessiva di 116 mila ettari [redacted]si ripartiti: l'ambito Genova-Ponente, pari a 16 mila ettari, va da Cogoleto [redacted] Sestri Ponente comprendendo Ceranesi e la Valle Stura; l'ambito più grande è Genova-Levante [redacted] riguarda [redacted] mila ettari, dalla riva sinistra del Bisagno fino [redacted] Moneglia comprendendo la Valfontanabuona [redacted] Aveto. La terza area, denominata Genova3-Centro, [redacted] estende su 44 mila ettari e comprende val Polcevera, valle Scrivia, val Trebbia e tutte le altre [redacted] non inserite negli altri due ambiti.

I cacciatori hanno ricevuto dalla Provincia un depliant illustrativo in cui [redacted] indicate le [redacted] protette, cioè quelle aree in cui le specie selvatiche possono crescere e riprodursi, fra queste ci [redacted] lepri e pernici rosse. [m. c. c.]

Caso Parenti-Boccassini

Il [redacted] Ilda Boccassini interrogato ieri [redacted] quattro [redacted]

GENOVA. Il colonnello dei carabinieri Michele Riccio, da un mese agli arresti domiciliari nella sua casa di Varazze, è stato ascoltato, in qualità di testimone, nel pomeriggio di ieri dal sostituto procuratore generale Francesco Lalla, incaricato [redacted] svolgere nuove indagini sulla querelles Parenti-Boccassini-Veronese. Il colloquio, protrattosi per circa quattro ore, era iniziato verso le 15,15. [redacted] col. Riccio, che indossava un abito grigio e si [redacted] fatto [redacted] la barba, era accompagnato da tre poliziotti e dal suo difensore, Emanuele Lamberti. Secondo quanto si [redacted] appreso l'ufficiale sarebbe stato sentito per forni[redacted] spiegazioni sulla vicenda riguardante il deputato [redacted] Forza Italia Tiziana Parenti, [redacted] pm milanese Ilda Boccassini [redacted] il «pentito» Angelo Veronese. Nei giorni scorsi Lalla aveva ascoltato a Genova Tiziana Parenti e, [redacted] Milano, Ilda Boccassini. [r. s.]

IPPODROMO DEI FIORI
Villanova d'Albenga - Telefono (0182) 580.641 - 582.666
Uscita casello autostrada Albenga collegamento [redacted] Aurelia Bis
SERVIZIO RISTORANTE-BAR
RIUNIONE DEL 19 settembre 1997 ore 15,00
Premi:
PREMIO NUOVA ESTETICA DI MARCELLA NARI - Finale Ligure; PREMIO RISTORANTE PIZZERIA IL FRANTOIO - Garlenda; PREMIO BLUE MUSIC - Albenga; PREMIO BOUTIQUE KRISMA - Albenga; PREMIO SUPER FAI DA TE COLORIFICIO FERRAMENTA - Albenga; PREMIO PRIMIZIE PER MAMMA E BAMBINO - Albenga; PREMIO BAR NISIDA - Albenga; PREMIO AZ. AGR. ENRICO DIEGO GARDEN CENTER - Albenga; PREMIO PAPPUCCHIERE FRIONE ANGELO HAIR STYLE - Finale Ligure.
Pronostici offerti da:
RISTORANTE BAR PIZZERIA EUCALIPTUS - ALBENGA
PROSSIMA RIUNIONE CORSE: VENERDI' 26 SETTEMBRE - ore 15
FUNZIONA TOTALIZZATORE NAZIONALE A RIVERSAMENTO

NUMERI UTILI

[redacted]

FARMACIE

[redacted] **NOTTURNO** [redacted]

Notturno permanente 20-8,30: *Ghersi:* corso Buenos Aires 18; *Europa:* corso Europa 676; *Pescetto:* via Balbi [redacted].
Genova centro orario 8,30-20: *Canobbio*, piano S. Andrea 15; *Pescetto*, via Balbi 185; *Mojon*, via [redacted] 12; *Lazzeri*, corso Magenta 15; *Genovese*, corso Torino 38.
S. Fruttuoso-Marassi 8,30-20: *Manca*, via Fereggiano 103.
orario 8,30-13/15-19,30: *Orientale*, [redacted] Torti [redacted].
San Martino, Borgoratti, Sturla, Quarto, Quinto, Nervi orario 8,30-20: *Sturla*, via dei Mille 37; *Moderno*, largo [redacted]-sante 1.
Orario 8,30-12,30/15,30-19,30: *Europa*, corso Europa 676.
[redacted] **Bisagno orario 8,30-21,30:** *Comunale*, via [redacted] 44.
Sampierdarena 8,30-21,30: *Mauro*, via Fillak 18; *Gioberti*, via Gioberti [redacted].
Cornigliano-Sestri 8,30-21,30: *Moderna*, via Cornigliano 195; *S. Giovanni Battista*, via Arrivabene 5.
Val Polcevera 8,30-21,30: *Teston*, via Jori 23.
Con orario 8,30-12,30/15,30-20: *S. Francesco*, via G.B. Custo 32; *Sartori*, piazza Pontedecimo
Pegli-Pra-Voltri 8,30-21,30: *Calvi*, via don G. Verità.
Orario 8,30-12,30/15,30-21,30: *Pescetto*, via Rizzo 44.
SORI
Sori, [redacted] Cairoli 18, telefono 700 632.
RECCO
Berni, p.le Europa 1. tel. 64.015.
[redacted]**GLI**
Antola, via della Repubblica 97, t. 771.069.
SANTA [redacted]
Internazionale, p. Martiri 2, tel. 287.189.
RAPALLO
Colombo, [redacted] Colombo 24, tel. 61.948.
ZOAGLI
Vallora, piazza [redacted] Dicembre [redacted], telefono 259.041.
[redacted]
Cavi, via Aurelia 2185 (Lavagna), tel. 390.095.
SESTRI LEVANTE
Internazionale, l.go Colombo 52, t. 41.024.
MONEGLIA
Marcone, via Longhi 66, telefono 49.232.

[redacted]

Emergenza [redacted]. **Genova:** telefono 651.12.36. **Camogli:** telefono 770.205. **Ruta:** tel. 771.119. [redacted]: tel. 74.234. [redacted] **Margherita Ligure:** tel. 287.019. **Rapallo:** [redacted]. 50.433, 60.700. **Chiavari:** tel. 322.422, 309.655. **Cogorno:** tel. [redacted]. **Lavagna:** tel. 309.947. **Sestri Levante:** tel. 41.020, 480.750. **Riva Trigoso:** tel. 41.764. **Moneglia:** [redacted]. 49.241. **Cogoleto:** tel. 9188.366. **Sori:** tel. 700.917.

OSPEDALI

[redacted]**no:** 5551; **Galliera:** 56.321; **Sampierdarena:** 41.021; **Rivarolo:** 448.941; **Sestri** [redacted]**:** 65.651; **Gaslini** (ped.) tel. 56.361; **B.go Fornari:** 932.985; **Recco:** 74.102; **S. Margherita:** 283.611; **Rapallo:** 50.231; **Lavagna:** 32.91; **Cogoleto:** 918.3456.

[redacted] **MEDICA**

Notturna prefestiva e festiva:
Genova, Bogliasco, [redacted] **Ligure, Arenzano, Cogoleto:** tel. 354.022. Ped. (a pag.) 542.776. **Recco,** [redacted]: tel. 60.333. **Nei Comuni di Chiavari, Rapallo, S. Margherita, Lavagna, B**[redacted] **S. Stefano, Cicagna e Varese Lig. la guardia** [redacted] **si chiama formando il 118** [redacted] **il 167 - 55.44.33.**

MERCATI

Lunedì. P.za Palermo, p.za [redacted] Negro, p.zza [redacted] Ponti, Molassana, Bolzaneto, Pegli, Recco, Riva Trigoso; [redacted] p.le Parenzo, p.le Giusti, Oregina, Nervi, v. Anzani, Cornigliano, Voltri; **Mercoledì.** P.za Terralba, v. del Campo, v. Tor[redacted], Sestri Ponente, Prà, Certosa, p.le Da Vinci; [redacted] P.za Palermo, p.za Di Negro, Bolzaneto, Pegli, v. Anzani, v. Emilia, Lavagna, Rapallo, Sori; **Venerdì.** [redacted] Isonzo, p.za Tre Ponti, p.za Terralba, Prato, Pontedecimo, p.le Parenzo, p.le Giusti, Oregina, Cornigliano, Chiavari, S. Margherita Ligure; **Sabato.** Via [redacted] Campo, v. Tortosa, p. Terralba, Sestri Ponente, Certosa, p. Leonardo Da Vinci, Sestri Levante.

AUTOLINEE

[redacted] **Genova:** [redacted]. 599.7414; **Tigullio Trasp.: Chiavari:** t. 313.851; [redacted] **Levante:** t. 41.384 - 480.655 - 47.751; **Rapallo:** t. 54.509 - 61.306 - [redacted].

[redacted]

Genova: tel. [redacted]; **Camogli:** tel. 771.137; **Recco:** tel. 76.134; **Santa Margherita:** tel. 286.630; **Rapallo:** tel. 50.347; **Zoagli:** tel. 259.358; **Chiavari:** tel. 300.000/ 309.587/ 392.161; **Sestri Levante:** tel. 41.620, 41.050; [redacted] **Trigoso:** tel. [redacted]; **Cogoleto:** tel. 9181.765; **Moneglia:** tel. 49.705.

TAXI

Genova Radiotaxi: telefono 59681; **Recco:** telefono 74032; **Camogli:** telefono 771.143; **Portofino:** tel. 269.285; **Santa Margherita Ligure:** tel. 286.508 - 287.998; **Rapallo:** [redacted]. 55.858, 54.474, 50.048, 55.868, 55.969, 50.317, 50.647; **Zoagli:** tel. 259.385; **Chiavari:** tel. 308.284, 305.522; **Lavagna:** [redacted]. 392.096, 393.16.22; **Sestri Levante:** [redacted]. 41.277, 41.276; **Sori:** tel. [redacted].

CAPITANERIE DI PORTO

Genova: tel. 267.451.
Santa Margherita: tel. 287.029.

[redacted]

Genova: [redacted] - [redacted] - 586.553. Ca[redacted] Ligure: 487.141. Borzonasca: 340.016. Cicagna: 92.035. Rezzoaglio: 97.043. Santo Stefano d'Aveto: 98.072.

IL TEMPO IN LIGURIA

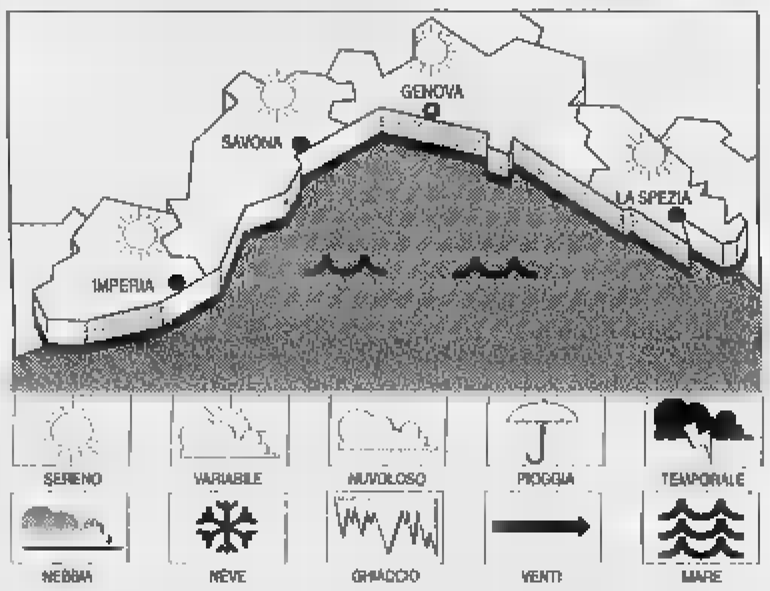

TEMPO [redacted] **PER** [redacted] Iniziali condizioni di tempo buono e soleggiato. In serata, transitorio aumento [redacted] nuvolosità. Vento debole o moderato. [redacted] poco [redacted]. Temperatura stazionaria. **Tempo previsto per domani.** [redacted] mattino nuvolo[redacted] irregolare. Vento moderato con prevalenza da Est. Mare poco mosso. Temperatura senza variazioni.
RILEVAZIONI [redacted] **IERI.** Temp. mare 23 °C; umid. rel. 52%; vento: Sud Ovest 5-10 km/h; mare poco mosso; cielo sereno; press. bar. 1022 mb (tendenza staz.).

[redacted] **DI** [redacted]

Genova	max 25	min 18
Savona	max 23	min 19
Imperia	[redacted]	min 17

UN [redacted] **FA A IMPERIA**
Max: [redacted]; min: [redacted]; temp. mare **23 °C**

Il **Sole** sorge alle 7,11 e tramonta alle 19,31. La **Luna** cala alle 10,14 e si leva alle 21,24 (fase calante).

[redacted] gentilmente forniti dall'Osservatorio meteorologico del Comune di Imperia e dal Centro Meteo Mursia di Portofino.

STASERA [redacted] CINEMA [redacted]

[redacted] **1.** Tel. 208.549. [redacted] **& Robin**, di J. Schumacher, con G. Clooney, A. Silverstone. Or.: 15,20; 17,45; 20; 22,45.

[redacted] **2.** Tel. 208.549. [redacted] **morire**, regia di R. Torre, [redacted] G. Guarino, E. Pa[redacted]. Or.: 15,30; 17,15; 19; 20,40; 22,35.

[redacted]. Tel. 566.610. **Air force** [redacted] regia W. [redacted] con H. [redacted], G. Oldman. Or.: 15; 17,30; 20; 22,30.

[redacted] - [redacted] Tel. 275.89.30. **Ovosodo**, regia P. Virzì, con E. Gabriellini, C. Pandolfi. Or.: 15,45; 18; 20,15; 22,30.

DEL COTONE - [redacted] **MAESTRALE.** Tel. 275.89.30. [redacted], regia di W. Craven, [redacted] D. [redacted], [redacted] Arquette. Orario: 15,45; 18; 20,15; 22,30.

CORALLO 1. Tel. 586.419. **Nella società degli uomini**, regia N. Labute, con A. Eckhart, M. [redacted]. Or.: 16; 18,10; 20,20; 22,30.

[redacted]. Tel. 586.419. **Consigli per gli acquisti**, [redacted] S. Bandoni, con E. Fantastichini, S. Cohen, I. Marescotti. Or.: 16; 17,40; 19,20; 21; 22,40.

GRATTACIELO. Tel. 564.403. CHIUSURA ESTIVA.

[redacted]. [redacted]. 561.691. [redacted], regia P. Virzì, con E. Gabriellini, C. Pandolfi. Or.: 15; 16,55; 18,45; 20,45; 22,45.

NETTUNO. [redacted] **DORIA.** Ingresso da via Adua. STAGIONE CONCLUSA.

[redacted]. [redacted]. 362.82.98. **Il** [redacted] **duto**, regia S. Spielberg, con J. Goldblum, [redacted]. Or. 15; 17,30; 20; 22,30.

[redacted] Tel. 561.415. **Scream**, regia di W. Craven, con D. Barrymore, D. Arquette. Orario: 15,30; 17,50; 20,10; 22,30.

[redacted]. Tel. 564.849. CHIUSURA [redacted].

RITZ D'ESSAI. Tel. 314.141. [redacted] **sparato a Andy Warhol**, regia M. Arron, con L. Taylor, J. Harris. [redacted] 16; 18,15; 20,40; 22,40.

UNIVERSALE - [redacted] **DELLO SPETTACOLO - SALA 1.** Tel. 562.461. [redacted] **cronici**, regia G. Dune, con M. Ryan, M. Broderick. Or.: 15,30; 17,50; 20,10; 22,30.

UNIVERSALE - PALAZZO DELLO SPETTACOLO - SALA 2. Il [redacted] **perduto**, regia [redacted]. Spielberg, con J. Colnbrum, J. Moore. Or.: 14,30; 17,10; 19,50; 22,30.

UNIVERSALE - [redacted] **DELLO SPETTACOLO - SALA 3. She's so lovely - così carina**, regia N. Cassavetes con S. Penn, J. Travolta, R. W. Penn. Or.: 15,30; 17,50; 20,10; 22,30.

[redacted]. Tel. 562.137. **Anna** [redacted], regia B. Rose, con S. Marceau, [redacted]. Bean, A. Molina. Or.: 16,30; 18,30; 20,30; 22,30.

[redacted] **ROSSE. ABC** t. 413.838; [redacted] t. 814.965; [redacted] **1 e** [redacted] t. 580.380; [redacted] t. 281.566; [redacted] t. 299.967; [redacted]. 566.516; **ELDORADO** t. 645.7943; [redacted]. 201.919.

[redacted]
S. SIRO. [redacted]. 32.02.564. **L'incantesimo del lago 2**, regia R. Rich disegni animati. Or.: 20,30; 22,30 sab. [redacted]. 15,30; 17,15; 19; 20,45; 22,30 giovedì riposo.

[redacted]
[redacted]. Tel. 613.61.38. **Lilli e il vagabondo**, regia H. Luske, C. Geronimi (cartoni animati). Lunedì, martedì, mercoledì [redacted].

[redacted]
[redacted] **ESTIVA** [redacted]. [redacted] Pallavicino. [redacted] CONCLUSA.

[redacted]
CINEMA PARADISO. [redacted] dei Fieschi. CHIUSURA DEFINITIVA.

[redacted]
CENTRALE. [redacted]. 286.033. **Air force one**, regia W. Petersen con H. Ford, G. Oldman. Or.: 16; 18,10; 20,15; 22,20.

[redacted]
[redacted]. Tel. 61.951. **Il** [redacted] **perduto**, regia S. Spielberg con J. Goldblum, J. Moore. Ore 20; 22,30. Sab. dom. 15,15; 17,35; 19,55; 22,20.

CHIAVARI
[redacted]. [redacted]. 363.274. **Scream**, regia W. Craven con [redacted] Barrymore, D. Arquette. [redacted]: 16; 18,10; 20,20; 22,30.

[redacted]. Tel. 309.694. **Il viaggio della** [redacted] regia S. Rubini, con G. Mezzogiorno [redacted]. [redacted]: 16,20; 18,20; 20,20; 22,30.

[redacted]
ARISTON. Tel. 41.505. **Air force one**, regia W. Petersen con H. Ford, G. [redacted]. Ore 20,10; 22,20. Sab. dom. 15,45; 17,55; 20,05; 22,20.

CINECLUB

[redacted] **CINEMA.** Tel. 413.838. CHIUSURA ESTIVA.

CARIGNANO D'ESSAI. Tel. 570.2348. CHIUSURA ESTIVA.

[redacted]. [redacted]. [redacted] ESTIVA.

FRITZ LANG. Tel. 219.768. RIPOSO.

LUMIERE. Tel. 505.936. **Profundo Carmesi**, regia A. Ripstein con [redacted]. Orozco, D. Gimenez Cacho. Or.: feriali 20,15; 22,30; festivi 16; 18; 20,15; 22,30. L. 8000; 7000; 5000.

[redacted]. Tel. 589.640. CHIUSURA ESTIVA.

[redacted]
[redacted]. **Arena estiva** [redacted]. Via Pavia 4, Pegli. [redacted] CONCLUSA.

[redacted]
CINEMA [redacted]. Tel. 967.7130. Chiuso per [redacted] fino al 25 ottobre.

TEATRI

CARLO FELICE. [redacted]. 589.329 - 591.697. Concerto inaugurale stagione sinfonica. Direttore Gary [redacted]. Ore 21 L. 40.000; 20.000.

TEATRO AI PARCHI (Nervi). RIPOSO.

TEATRO [redacted] - [redacted]. Tel. 831.1891. CHIUSURA ESTIVA.

[redacted] **GENOVESE.** Tel. 839.3589. E' aperta la prenotazione per la stagione 1997-98.

TEATRO DELLA TOSSE.

FORTE SPERONE via al parco [redacted] Peralto.

[redacted] **DI** [redacted] **FRUTTUOSO (Camogli).** RIPOSO.

SHERATON DIZZY NIGHT - Aeroporto C. Colombo. [redacted]. 65.491. RIPOSO.

A SAVONA

[redacted]
ASTOR. Tel. 854.627. [redacted] **Force One.** Orario: 15; 17,30; 20; 22,30. [redacted] 12.000; 8000; 7000.

CHIABRERA. OGGI RIPOSO.

[redacted] **1.** [redacted]. 825.714. [redacted]**ream.** Orario: 15,45; 18; 20,15; 22,30. Lire 12.000; 8000; 7000.

DIANA 2. Tel. 825.714. [redacted]. Orario: 15,45; 18; 20,15; 22,30. [redacted] 12.000; 8000; 7000.

DIANA 3. Tel. 825.714. **She so lovely.** Orario: 15,45; 18; 20,15; 22,30. [redacted] 12.000; 8000; 7000.

[redacted] Tel. [redacted], **Il mondo perduto.** Orario: 15; 17,30; [redacted] 22,30. [redacted] 12.000; 8000; 7000.

JOLLY. Tel. [redacted]. **Film a luci rosse.** Orario: 15; 22,30. Lire 10.000; 7000; 5[redacted].

[redacted] Tel. 838.63.22. **Terra** [redacted] **mezzo.** Orario: 20,30; 22,30, Lire 7000; [redacted].

SALESIANI. OGGI [redacted].

ALASSIO
COLOMBO. [redacted]. 640.263. **Air Force** [redacted] Orario: 20,30; 22,30 (fest. e prefest. 16; 18,10). Lire 10.000; 6000; [redacted].

RITZ. Tel. 640.427. **She so lovely.** Or.: 20,20; 22,30 [redacted] fest. e pref. anche spett. alle 16,30; 18,30). Lire 10.000; 6000; 5000 anziani.

ALBENGA
[redacted]**RA.** Tel. 51.419. **Scream.** V. m. 14 anni. Ore 20,30; 22,30. Lire 10.000; 6000; [redacted].

ASTOR. Tel. 50.997. **Il mondo perduto.** Or.: 20,15; 22,30 (nei fest. e pref. spett. pom. alle 16; 18,05). L. 10.000; 6000; 5000.

[redacted]
TEATRO LEONE. OGGI RIPOSO.

CAIRO MONTENOTTE
[redacted]**BBA. Il mondo perduto.** [redacted] 20; 22. L. 8000-6000.

[redacted]
[redacted] Tel. [redacted]. **Batman e Robin.** Or.: 20,30; 22,30. [redacted] 10.000; [redacted].

[redacted]
CORALLO. CHIUSO.

LOANO
[redacted]

[redacted]. [redacted]. [redacted]. [redacted] **Force** [redacted]. Ore 20,15; 22,30. Lire 10.000; 8000.

[redacted]
[redacted] OGGI RIPOSO.

[redacted]
[redacted] **SASSELLO.** [redacted] RIPOSO.

A IMPERIA

IMPERIA
CENTRALE. Tel. 63.871. **Il** [redacted] **duto.** Or.: 20,10; 22,30. L. 10.000; rid. [redacted].

[redacted]. [redacted]. 293.620. **Innamorati cro**[redacted]. Or.: 20,30; 22,30. L. 10.000; [redacted].

IMPERIA. Tel. 292.745. [redacted] **Fo**[redacted]. Or.: 20,30; 22,30. L. 10.000; rid. 7000.

ARMA DI TAGGIA
CAPITOL. Tel. (0184) [redacted]. **Con Air.** L. 8000.

BORDIGHERA
[redacted]. Tel. 261.955. [redacted] **& Robin.** Or.: 20,30; 22,30.

VENTIMIGLIA
[redacted] CHIUSO.

DOLCEACQUA
CRISTALLO. Tel. 206.049. OGGI RIPOSO.

DIANO MARINA
DIANESE. Tel. 495.930. **Il mondo perdu**[redacted]. Or.: 20,15; 22,40. L. 10.000; rid. 7000.

SAN BARTOLOMEO
[redacted] **SMERALDO.** Nuova programmazione.

SANREMO
ARISTON. Tel. 506.060. **Air Force One.** Orario: in. 15,30; ult. 22,30. Lire 12.000; rid. [redacted].

ARISTON RITZ. Tel. [redacted]. **Il mondo perduto.** Or.: 15,30; 22,30. [redacted] 12.000; rid. 8000.

[redacted] - [redacted] **1.** Tel. 506.060. **Accademia** [redacted] **di Sanremo.**

ARISTON ROOF - Sala 2. Tel. [redacted].060. **Ac**[redacted] **di Sanremo.**

ARISTON ROOF - Sala 3. Tel. 506.060. **Accademia della canzone di Sanremo.**

Malizie, solidarietà e altre storie

[redacted] ci [redacted] vite segrete, [redacted] e [redacted] egl [redacted] andalose [redacted] neri o [redacted] nogam [redacted] inati [redacted] algatzio [redacted] zioni [redacted].

Isabella Lattes Coifmann
Animali amici miei
Collana «Argomenti di scienze» 10
pp. XII-196 con 27 illustrazioni nel testo
L.25.000

I LIBRI [redacted] LA STAMPA

[redacted] abbonati a «La Stampa» hanno diritto a uno sconto [redacted] 20% acquistando il volume presso il Salone [redacted] Roma 80 a Torino o richiedendolo contrassegno all'Editrice La Stampa, Ufficio «Edizioni librarie», via Marenco 32, 10126 Torino (fax 011-6568.933)

I VOLUMI DE «LA STAMPA», DISTRIBUITI DA RCS LIBRI E [redacted] OPERE, [redacted] NELLE MIGLIORI LIBRERIE

Le opinioni degli addetti ai lavori del Tigullio, da Sestri Levante a Chiavari

Pescherecci, stop da domenica

Fermo biologico per 45 giorni: serve davvero?

[illegible] Ancora oggi e domani poi la flotta dei pescherecci del Tigullio che attuano la pesca a strascico, si fermerà per [illegible] giorni. Domenica [illegible] mezzanotte scatta infatti nel mar Ligure e Ionio il fermo biologico quindi i pescherecci dovranno obbligatoriamente rima[illegible] in porto fino al [illegible] novembre. Gli armatori sono tenuti a consegnare i documenti [illegible] navigazione agli uffici della Capitaneria di Porto.

Sul quesito «il fermo biologico serve oppure no», si è discusso per lungo tempo; secondo il Ministero bloccare la pes[illegible] allo strascico significa lasciare il tempo ai pesci di ripopolare le acque. «Cosa lo fanno [illegible] fare il fermo se poi in pochi giorni, al termine del divieto, viene causato un danno enorme pescando pesci [illegible] le misure consentite? - sbotta Luigi Milanta, anziano pescatore, oggi in pension[illegible]. - Quando i pescherecci tornano in mare buttano le reti e prendono quello che viene: grossi, piccoli, sotto misura».

Secondo Milanta i controlli che vengono effettuati nelle pescherie sulle dimensioni del pescato, non sono sufficienti. «Inutile fare multe alle pescherie. Bisogna controllare chi va a pescare».

Lasciando parlare Milanta, si riesce a capire che non se la sta prendendo con i pescatori di Se[illegible] Levante (anche per un certo spirito di solidarietà), ma non vuole aggiungere altro.

Qualche parola in più la dice Gino Montagni, pescatore di Chiavari: «Il respiro che si dà ai pesci in questi 45 giorni serve, ma sarebbe più opportuno che il fermo fosse effettuato in luglio, [illegible] del resto si fa nell'Adriatico. Servirebbe di più comunque fare rispettare le regole sulle distanze, sulla profondità in cui calare le reti. Nelle nostre acque arrivano da tutte le parti, anche da Levante, pescano senza rispettare le regole e se ne vanno con carichi di pescato».

Insomma, anche in questo ca[illegible] ci si può riferire al vecchio adagio, [illegible] il marinaio che rovina il porto», dove «porto» va letto come mare, [illegible] meglio pesci. Va anche detto che per i pescatori è prevista un'indennità giornaliera da parte dello Stato di 40 mila lire, per le unità fino [illegible] [illegible] tonnellate, e di 30 mila per le unità di peso superiore.

La pesca [illegible] strascico rappresenta circa [illegible] 60 per cento del pescato in Liguria. Da lunedì scampi, gamberoni, frittura mista e moscardini che si t[illegible] no nelle pescherie arriveranno dal mar Adriatico. Continueranno invece normalmente la pesca le lampare (per il pesce azzurro) [illegible] le reti da posta per triglie [illegible] pesci da zuppa.

Da sinistra Ferdinando Milanta, Silvano Benabbi, Luigi Milanta e Gino Montagni (FOTOSERVIZIO BARNI)

Un'ipotesi che circola nell'ambiente dei pescatori è quella che il fermo favorisca la cosiddetta «catena del freddo», cioè surgelati e affini. Comunque con il passare degli anni gli animi dei pescatori non sono più accesi come in occasione delle prime volte che il provvedimento veniva attuato. Anzi: «Meno male che arriva il fermo perché in mare non c'è più nulla - dice Silvano Benabbi. - Quest'anno la stagione è stata scarsa e adesso è giusto lasciare riposare i pesci. Sicuro che [illegible] termine del fermo bisogna usare il cervello altrimenti in meno di due mesi la situazione è la stessa [illegible] oggi».

Benabbi, come altri pescatori professionisti, sostiene che dopo 45 giorni di fermo obbligatorio c'è chi non riesce a controllare la voglia di pescare e provoca dan[illegible], [illegible] perlomeno azzera i risultati del fermo.

Naturalmente per il principio che «i presenti sono sempre esclusi» diciamo che sono i pescatori che arrivano da fuori provincia ad essere ingordi. «Sì, il fermo serve - aggiunge Benab[illegible] - ma anche [illegible] cervello» e se ne [illegible] a scaricare le sei o sette cassette, che ha appena sbarcato dal suo peschereccio, sui banchi del mercato del pesce sotto la tenda verde all'inizio della strada che [illegible] al porto.

La gente entra, aspetta che vengano messi i cartellini con i prezzi [illegible] polpi, gamberi, triglie che ancora si muovono vivacemente nelle cassette, [illegible] nell'ordinare chiede anche se da lunedì si potrà ancora avere pesce fresco.

«Da lunedì per [illegible] giorni [illegible] avremo sui banchi pesce di Sestri Levante - precisa Fernando Milanta, mentre sistema alcune cassette di frittura. E' la solita storia; se il fermo biologico serve [illegible] meno è inutile chiederselo. Lo impongono, noi lo rispettia[illegible] [illegible] basta».

Poi aggiunge che il pesce azzurro lo si troverà sui banchi, quindi perché preoccuparsi? E poi il pesce che si mangia nel Tigullio orientale arriva tutto da Sestri Levante? E' [illegible] po' come la questione della merce «nostrana»: [illegible] ogni parte del Paese la domanda della massaia è una sola: «Ma è nostrana?» Come se il nostrano di Palermo dovesse essere per forza diverso dal nostrano di Bolzano. Ma per i pesci è diverso. Prendiamone atto, o - meglio - facciamoli contenti, i nostri pescatori.

Giuliano Vignolo

NOTIZIE FLASH

[illegible]

Esposto Adiconsum: l'ufficio postale è pericoloso

L'Adiconsum, associazione a difesa dei consumatori in una lettera ai carabinieri e alla polizia denuncia la pericolosità, soprattutto per gli utenti più anziani, della nuova sede dell'ufficio postale di via Entella. Secondo l'associazione i rischi d'investimento e di scippo sono causati dalla ristrettezza del marciapiedi e della strada. [g. vi.]

RAPALLO

Auto impazzita finisce nella vetrata [illegible] una banca

Ieri all'alba un'auto, proveniente dal quartiere di S. Anna, ha sbandato e dopo avere divelto i paletti del marciapiedi in via della Libertà [illegible] andata [illegible] finire contro una vetrata dell'agenzia della Deutsche Bank: il vetro antiproiettile si [illegible] incrinato ed è crollata la struttura di sostegno. L'uomo alla guida dell'auto [illegible] rimasto illeso. [g. vi.]

[illegible]

Il gonfalone cittadino al corteo antisecessione

Il gonfalone della città, decorato di medaglia d'oro al merito civile, domani parteciperà alla manifestazione di Milano organizzata dalle confederazioni sindacali «contro ogni pretesa secessionista [illegible] per ribadire l'unità d'Italia». [g. vi.]

RAPA[illegible]

Guasto [illegible] un locomotore, ritardi sulla linea Ge-Spezia

Ieri pomeriggio, poco dopo le 14, un treno merci che viaggiava in direzione La Spezia è rimasto bloccato in una galleria tra Santa Margherita e Rapallo a causa di un guasto al locomotore. La circolazione è proseguita per un'ora su un solo binario. I treni hanno accumulato ritardi tra i 15 e i 30 minuti. [g. vi.]

GENOVA

Operazione pulizia anche in Liguria

«Puliamo il mondo» [illegible] Legambiente. La manifestazione [illegible] svolgerà domenica prossima in numerose città fra cui Genova. E' la più grande iniziativa internazionale nella quale [illegible] volontari puliscono boschi, strade e giardini. [m. c. c.]

Visita alle cave di Isolona di Orero, musica e tradizioni

L'ardesia diventa museo

Domani a Cicagna s'inaugura il centro del Chiapparino: un antico laboratorio è diventato un'esposizione permanente della storia dell'«oro nero» di Liguria

CICAGNA. Domani mattina presso il centro espositivo del Chiapparino avverrà la prima parte della cerimonia di inaugurazione dell'Ecomuseo dell'ardesia a cui seguirà una visita alle cave di Isolona di Orero. Domani è il momento dell'inaugurazione ufficiale ma l'apertura al pubblico dei vari siti [illegible] itinerari che costituiscono il museo, è avvenuta fin dai primi di agosto.

Questo ha consentito di valutare le potenzialità [illegible] in questa struttura turistico-culturale che costituisce [illegible] novità dell'estate '97.

L'Ecomuseo consente di offrire al turista quelle alternative che prima d'ora non gli sono mai state offerte, almeno in forma organizzata. La società Fontanabuona e Sviluppo, costituita proprio per la gestione dell'iniziativa, ha dimostrato con la sua organizzazione di saper fare fronte alle numerose e quotidiane richieste di visite.

Particolarmente gradite sono state le visite alla cava di Isolona di Orero, specialmente quelle organizzate in notturna. Quella di addentrarsi nelle viscere della terra, vedere i segni sulla roccia lasciati dalla fatica di chi ha passato anni in quei posti [illegible] volte ostili, [illegible] una suggestione unica. L'illuminazione creata per le visite in notturna ha contribuito a crescere il senso di magia di posti che pochi si[illegible] ad oggi, al di fuori di chi vi ha lavorato, potevano conoscere.

Altrettanto importanti e richiesti sono stati il museo dell'ardesia [illegible] quello storico-archeologico di Cicagna, il centro espositivo del Chiapparino dotato adesso anche di un bar (La ciminiera) e di locali per l'accoglienza dei visitatori.

Il laboratorio e l'opificio del Chiapparino, di cui si nota la snella ciminiera entrando in Monleone, sono due esempi di archeologia industriale e di corretto recupero di strutture dismesse.

La Fontanabuona [illegible] l'Eco[illegible] si è inventata, [illegible] volta, un'attrattiva desti[illegible] ad [illegible] un vero polo di attrazione turistica. L'Ecomuseo dell'ardesia comprende anche due itinerari escursionistici adatti a chi vuole compiere passeggiate [illegible] impegnative: l'itinerario delle cave storiche di Monte Tuggio, in territorio di Tribogna, e i sentieri del Sangiacomo, un percorso ad anello che dalla basilica dei Fieschi a san Salvatore, si snoda sulle colline di Breccanecca e di Cogorno.

All'inaugurazione di domani mattina parteciperanno le massime autorità regionali e provinciali. [illegible] classico taglio del nastro sarà fatto dal presidente della giunta regionale Giancarlo Mori al Chiapparino mentre [illegible] presidente della Provincia, Marta Vincenzi, taglierà il nastro all'ingresso delle [illegible] ad Isolona di Orero.

La cerimonia alle cave avrà un intermezzo musicale a cura della filarmonica Tigullio Musica diretta da Danilo Marchello che riproporrà anche le briose musiche tratte dal repertorio dei fratelli Pezzolo, i sei fisarmonicisti di Favale emigrati in America agli inizi del secolo. [g. vi.]

Buone notizie per gli agricoltori di Casarza, Castiglione e Moneglia

La Regione anticipa i soldi per i danni della grandinata

CASARZA LIGURE. Entro l'an[illegible] in corso gli agricoltori di Casarza, Castiglione chiavarese e Moneglia che sono stati danneggiati dalla grandinata dell'11 agosto dello scorso anno, riceveranno un contributo da parte del servizio agro-alimentare. Lo ha [illegible] noto il presidente della comunità, Nicola Gandolfo, sottolineando la preoccupazione e l'esasperazione degli agricoltori per le lungaggini burocratiche che [illegible] hanno ancora consenti[illegible] di poter liquidare gli aventi diritto [illegible] risarcimento del danno subito. «Era nostro compito la raccolta delle denunce fatte per quantificare il danno, elaborare le cartoline con l'indicazione delle aree colpite dalla grandine nei Comuni interessati - spiega Gandolfo - quindi trasmettere i relativi atti e documentazione al Servizio agro-alimentare della Regione Liguria. Da questo punto si sono esaurite le competen[illegible] burocratiche della Comunità montana». La Regione aveva promesso che i danni sarebbero stati liquidati entro sei mesi ma il termine non è stato rispettato così nel maggio scorso, considerando che i danni provocati dalla galaverna nel [illegible]5 sono stati liquidati dopo 6 anni e che quelli della grandinata in Fontanabuona [illegible] in corso di liquidazione, sono iniziati i solleciti alla Regione. Lo scorso 4 settembre la giunta regionale ha deliberato l'autorizzazione della spesa «per la concessione delle previdenze previste». Ora la struttura agricoltura della Regione provvederà all'anticipazione dei fondi per liquidare i contributi agli agricoltori. [g. vi.]

La Regione anticipa gli indennizzi agli agricoltori per la grandinata dell'agosto '95 Ma in Val d'Aveto si attende [illegible] il risarcimento per i disastri provocati dalla galaverna

Quasi una «rivoluzione» nello storico cantiere di via dei Devoto

Sangermani, sfida legno-Pvc

A Lavagna [illegible] nuovo scafo in tecnologia composita

LAVAGNA. Nei prestigiosi cantieri Sangermani, noti in tutto il mondo per la costruzione di yacht interamente in legno, è arrivata [illegible] [illegible] da parte della società inglese Palmshaven ltd-London per un'imbarcazione che sarà impiegata in crociere mediterranee ed oceaniche anche ad uso charter. La società desiderava avere [illegible] costruzione Sangermani, ma aveva anche l'esigenza di [illegible] scafo in materiale composito. Così il «guscio» della nave è stato costruito in [illegible] cantiere di Brescia [illegible] trasportato fino a Ge[illegible] in autostrada; nel porto genovese è stato caricato su [illegible] grande chiatta rimorchiata sino [illegible] Lavagna. La grande ed elegante imbarcazione, siglata «N. 226», è lunga 28 metri, ha [illegible] dislocamento di 59 tonnellate e una superficie velica [illegible] 356 [illegible] tri quadrati.

Contrariamente allo scafo, la coperta [illegible] stata realizzata [illegible] stampo femmina con costruzione «a sandwich di Pvc a cellula chiusa», vetro e carbonio [illegible] fini di ottenere una costruzione leggera [illegible] allo stesso tempo rigida e solida.

Naturalmente adesso nei cantieri di Lavagna verrà rifinita in legno pregiato, come è tradizione dei Sangermani. La coperta sarà rivestita con doghe di teak e gommata, ed è caratterizzata al centro da una deck house e a poppa da un pozzetto di mano[illegible] [illegible] un pozzetto ospiti. L'armamento velico è «in testa d'albero che presenta quattro ordini di crocette; il gioco velico completo prevede una randa, [illegible] genoa, un solent ed [illegible] trinchetta avvolgibili». Tutte le [illegible] manovre [illegible] anno asservite idraulicamente. Fa un certo effetto vedere nei capannoni Sangermani [illegible] yacht in materiale composito, ma presto il legno farà prendere all'imbarcazione i connotati della prestigiosa firma. La consegna è prevista entro la prossima primavera. [g. vi.]

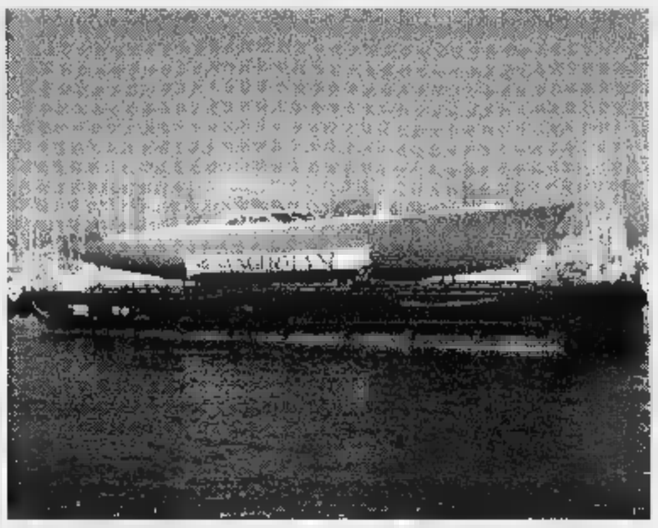

Il «guscio» del nuovo yacht Sangermani è arrivato via mare, su una chiatta (FOTO BARNI)

DISCOTECA
BABAISSA
APERTO: GIOVEDI' - SABATO
HAPPY MUSIC - LATINO AMERICANA - COMMERCIALE - UNDERGROUND
LA DIREZIONE COMUNICA
CHE IL LOCALE [illegible] APERTO
PER TUTTA LA STAGIONE INVERNALE
BABAISSA BORGHETTO BORBERA (AL)
A 3 km. uscita autostrada A7 Vignole Borbera
Per prenotazioni tel. (0143) [illegible]71

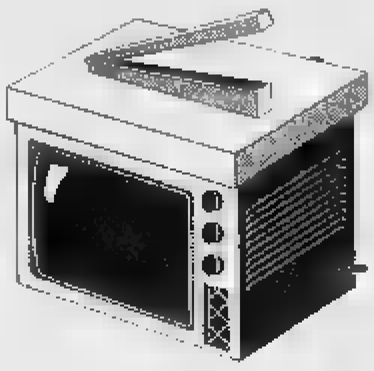

Domenica al Chiabrera congresso provinciale con i dirigenti regionali e nazionali azzurri

Forza Italia, «duellanti» sul filo di lana

Urne aperte dalle 14 alle 21 per la carica di coordinatore

SAVONA. Ieri sono state consegnate ufficialmente le candidature per il primo congresso provinciale [redacted] Forza Italia che si terrà domenica al Chiabrera dalle [redacted] alle 21. La mattinata verrà dedicata ai saluti ufficiali, con la partecipazione degli esponenti degli altri partiti e delle istituzioni. Quindi prenderà il [redacted] lo «scontro» fra Pietro Oliva [redacted] Franco Orsi. Le urnbe per il voto saranno aperte dalle 14 alle 21. La vigilia è stata contrassegnata da polemiche, tradimenti [redacted] convention all'americana [redacted] ristoranti. Il sistema di elezione diretta del coordinatore provinciale se da un lato ha portato alla luce le spaccature del movimento, dall'altro ha consentito una dimostrazione di trasparenza inimmaginabile per altri partiti.

Pietro Oliva ha riunito i sostenitori mercoledì sera al camping Lionetta di Albenga [redacted]tre Franco Orsi dopo alcune riunioni ai bagni Iris ha affittato la sala del Mare Hotel di Zinola. Gli iscritti che appoggiano i due contendenti rischiano molto. Chi vince il congresso, infatti, avrà diritto a scegliere tutti i nominativi del direttivo. Ma per garantire l'unità del partito in vista delle prove elettorali di Albenga, Borghetto, Altare e Savona sarà necessario qualche compromesso.

Ermanno Branca

FRANCO ORSI: [illegible]

TUTTI I SUOI UOMINI

Candidati direttiva provinciale
Teresiano De Franceschi, Antonella Frugoni, Guido Giacchino, Roberto Ruggeri

Delegati al congresso nazionale
Angelo Barbero, Giobatta Bruzzone, Andrea Carminati, Giobatta Dagnino, Alberto Delfino, Luigi Marchiano, Luigi Pignocco, Enrico Simone, Vincenzo Siri, Piercarlo Vallerga, Fabrizio Vincis

Sostenitori:
Roberto Suffia, Rodolfo Zesa, Andrea Saccone, Franco Mantelgatto, Paolo Gianatti, Gianni Fangarezzi, Domenico Nisi, Pier Luigi Noberasco, Mauro Cerulli, Cristian Ghiga Gaspari, Giuliano Miele, Ileana Romagnoli, Antonio D'Ambrosio, Bruno Angelucci, Ottavio Roverara, Aldo Gianatti, Luigi Battaglieri, Rinaldo Bollorino, Umberto Bolognesi, Angelo Vaccarezza, Sergio Carminati, Renato Brasco, Orazio Cacace, Ermes Campagnolo, Marcella Monaco, Giovan Battista Cepollina, Pietro Cordiale, Angelo Emanuelli, Giorgio Chiappori, Rosa Guglieri, Ugo Fieschi, Salvatore Finocchiaro, Marino Milani, Edoardo Geloso, Mariangela Palazzo, Roberto Raimondo, Vinicio Borsi, Marco Panziglione, Luigi Puppo, Giacomo Sannazzari, Gian Paolo Schiaffino, Carla Sforzi.

INTERVERRO' in modo più articolato al Congresso provinciale poichè ritengo che [redacted] si debba svuotare il dibattito politico. Posso anticipare che [redacted] nostro problema è la scelta del modello organizzativo e operativo. Dovremo inoltre occuparci di un'attenta selezione dei candidati e della classe dirigente da presentare agli elettori. In questa «campagna elettorale» [redacted] ho promesso nomine e cariche [redacted] nessuno [redacted] anche per questo ringrazio tutti coloro che, liberamente, e per sola convinzione, hanno deciso di sostenermi. Auspico che, comunque, nel [redacted]gresso si parli soprattutto del nostro progetto per la provincia [redacted] per il suo rilancio. Che venga fuori l'orgoglio per l'Amministrazione di Savona che dopo anni di immobilismo ha dato dimostrazione di saper fare e decidere malgrado i mille problemi, anche interni alla maggioranza, che ha dovuto affrontare.

Vorrei precisare che ho fatto solo i [redacted] dei miei sostenitori che ricoprono cariche pubbliche elettive in rappresentanza di Forza Italia mentre [redacted] ho [redacted]minato altri per rispettarne il diritto alla riservatezza.

Franco Orsi

PIETRO OLIVA: «MI ISPIRO ALLA DC DI DE GASPERI»

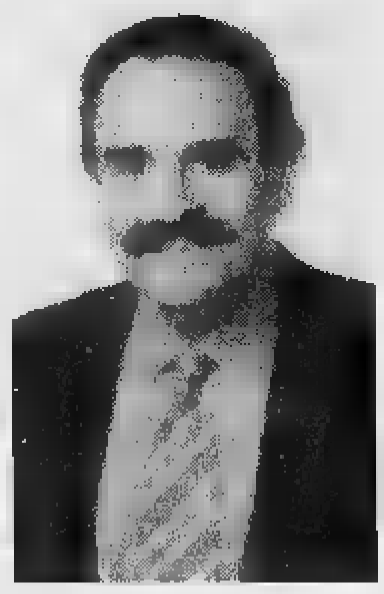

TUTTI I SUOI UOMINI

[redacted] **direttivo provinciale:**
Giorgio Calabria, Carlo Cipollina, Silvio Valdiserra, Domenico Giraldi

Delegati al congresso nazionale:
Sandro Belario, Vito Cafueri, Vincenzo Cerro, Fiammetta Cogliolo, Maggiorina Ivaldi Pellegrini, Silvano Montaldo, Fabio Rossetti, Berardo Vetrini

Sostenitori:
Livio Bracco, Giancarlo Pozzetti, Sergio Giordano, Luciano Maiolo, Eugenio Lanfranco, Fabrizio Calò, Pietro Infelise, Aldo Provenzano, Giorgio Tramon, Caterina Ramorino, Mario Tortorolo, Pier Luigi Zunino, Luca Oddera, Adriano Melis, Anna Maria Caponi, Fabrizio Incardona

SONO delegato del Collegio 3 e amministratore del Comune di Loano dove stato rieletto recentemente con [redacted] preferenze personali [redacted] 4 mila voti [redacted] lista. Voglio ricordare agli iscritti che, se eletto, intendo dedicarmi al Movimento a tempo pieno, nella convinzione che coordinare non sinifichi egemonizzare ed escludere [redacted] ricercare insieme spazi [redacted] ruoli per tutti con l'unica ferma condizione dell'impegno personale nella consapevolezza che [redacted] momento della collegialità sia fondamentale per aumentare la partecipazione e garantire l'acquisizione di un diffuso consenso.

In merito alla mia posizione politica preciso che [redacted] lontana dal consociativismo, dall'ultimo Ca[redacted]. Preciso inoltre che ho amato e amo la Democrazia cristiana di De Gasperi. Vorrei un [redacted]gresso che [redacted] si riveli solo un confronto fra [redacted] ma piuttosto un confronto fra strategie e idee. Sono certo che comunque Forza Italia uscirà dal congresso senza strascichi e polemiche perchè ritengo che tutti i militanti siano pronti a lavorare per costruire insieme il nostro futuro.

Pietro Oliva

Denuncia di Legambiente e Wwf, interessato anche il Savonese

Quarantamila bidoni tossici sepolti nella zona di Genova

ROMA. Quarantamila bidoni contenenti rifiuti tossico nocivi sarebbero seppelliti [redacted] discariche dismesse nel Levante della provincia di Genova e nel porto di Voltri, pennello di Ponente. In questo modo sarebbero stati scaricati i fanghi della Stoppani. Molti gli amministratori liguri che sarebbero coinvolti, al[redacted] dei quali già chiamati a rispondere dalla magistratura per quanto riguarda i danni all'ambiente e le possibili ripercussioni sulla salute. Questa la denuncia contenuta in un dossier di Legambiente [redacted] Wwf che, dal luglio scorso, [redacted] tra le carte della Commissione bicamerale sulle ecomafie, e che, secondo indiscrezioni, sarebbe stato recentemente consegnato al pm spezzino Franz.

Il magistrato due giorni fa ha ampliato l'inchiesta sul business dei rifiuti legato alla discarica di Pitelli con l'emissione di 18 nuovi avvisi di garanzia a dirigenti, cassieri e impiegati della filiale di La Spezia dell'Istituto bancario San Paolo. L'accusa è quella di aver infranto la legge sul riciclaggio del denaro. Secondo il dossier ai 40 mila bidoni seppelliti nel Levante genovese e non ancora localizzati, avrebbero fatto riferimento Francesco e Filippo Fazzari «gestori» (legati al clan Gullace-Raso-Albanese, afferma il documento) della discarica illegale di Pattarello nell'Albenganese. Quanto ai danni alla salute il dossier evidenzia, puntando l'indice sul «pesantissimo» inquinamento di una zona disseminata da discariche abusive, che [redacted] Val Bormida (a Cairo, Carcare e Dego) l'incidenza dei tumori «è superiore del 30% a quella di altre zone industrializzate». [Ansa]

VARAZZE

Spacciava denaro falso

I carabinieri di Varazze hanno arrestato ieri uno spacciatore [redacted] denaro falso. Giuseppe Lauria, 20 anni, abitante a Genova in via Rolando, è stato bloccato dai militari dopo [redacted] pedinamento iniziato all'uscita dal casello autostradale dei Piani d'Invrea. Una segnalazione relativa [redacted] un giovane che in diversi distributori dell'autostrada A 10 sembrava avesse tentato di spacciare denaro falso, aveva messo in allarme i carabinieri. Individuaduata l'auto di Lauria, il giovane è stato seguito da militari in borghese fino ad Albisola Superiore e colto in flagrante, sull'Aurelia, mentre tentava di inserire banconote false nel distributore automatico della Ip. Dopo l'arresto è scattata una perquisizione nell'alloggio del giovane. Lì i carabinieri hanno trovato trenta banconote false da 50 mila lire [redacted] 10 grammi di droga leggera. Di spaccio [redacted] banconote false si era [redacted] parlato [redacted] giorni scorsi con la scoperta del[redacted] messa in circolazione di numerosi pezzi da 50 e 100 mila lire. [a. z.]

Già avviata la procedura per la sostituzione dei direttori generali «insufficienti»

La Regione dà le pagelle ai manager

Bertolani ha presentato le valutazioni alla giunta

SAVONA. La Regione dà le «pagelle» ai manager della sanità. L'assessore Franco Bertolani ha consegnato alla giunta le valutazioni sull'operato dei direttori generali delle Asl. E' stato proprio Bertolani ad annunciare l'iniziativa, replicando alla lettera dei primari che avevano preso le difese di Roberto Cuneo. Sempre dalla Regione arriva un nuovo «siluro» per il manager savonese in merito alla Residenza sanitaria assistita del Santuario.

L'assessore Bertolani pur precisando che non [redacted] state an[redacted] prese decisioni definitive ha ufficializzato l'esistenza [redacted] «pagelle» tecniche che serviranno [redacted] valutare l'operato dei manager. Nel replicare al presidente dell'Associazione primari Roberto Parodi, Bertolani ha precisato: «La responsabilità sulle "ricorrenti voci" a cui lei fa riferimento sull'avvicendamento del direttore sanitario, sono solo di coloro che le diffondono. La competenza sulla verifica e l'eventuale sostituzione dei direttori generali delle Asl è esclusiva della giunta regionale. L'assessorato ha licenziato alla giunta [redacted] proprie valutazioni tecniche sull'operato [redacted] direttori generali; la giunta ha attivato le procedure di bando integrativo per eventuali sostituzioni. Le modalità procedurali sono definite dalla legge. Al termine dell'espletamento delle medesime la giunta regionale assumerà i provvedimenti [redacted] competenza per ciò che riguarda le diverse aziende».

Dalla comunicazione burocratica dell'assessore Bertolani emergono alcune novità. Innanzitutto che l'assessore ha già compilato la pagella dei [redacted]ger, che è stato avviato un concorso per cercare nuovi direttori generali [redacted] che alla fine della procedura qualcuno verrà sostituito. Sulla valutazione dei direttori generali peseranno ovviamente le amicizie politiche, ma anche le relazioni sindacali. Cuneo ha già fatto sapere che non accetterà [redacted] trasferimenti nè incarichi altri incarichi.

L'assessore Bertolani ha inoltre «rimproverato» il manager dell'Asl per la gestione della Residenza sanitaria [redacted] Santuario. In risposta alle sollecitazioni di Rifondazione comunista, Bertolani ha precisato: «Ho fornito gli indirizzi [redacted] direttore generale dell'Asl invitandolo ad osserva[redacted] le delibere della giunta regionale sulle Rsa e precisando che la mancata attuazione dei provvedimenti regionali costituirà elemento di verifica e valutazione dell'operato. Tuttavia la Regione non ha [redacted] potere di programmare gli interventi sanitari delle Asl nè annullare l'autonomia gestionale dei singoli direttori generali. Può solo richiamare i manager alle proprie responsabilità». [e. b.]

CELLE L.

Medie, aula di informatica

Da quest'anno la scuola media di Celle avrà un'aula di informatica. L'amministrazione comunale e [redacted] Fondazione Spotorno hanno finanziato l'acquisto [redacted] quattro personal computer, per una spesa complessiva di circa [redacted] milioni, [redacted] i quali anche alla «Risso» si ricorrerà all'utilizzo in chiave didattica degli strumenti informatici. In una prima fase saranno i docenti [redacted] essere istruiti sulle tecniche di utilizzo del pc. A coordinare il [redacted] formazione ci sarà un professore responsabile del Progetto Informatica del ministero della Pubblica istruzione. Successivamente sarà compito degli insegnanti istruire gli alunni. «Quel che [redacted]mo - ha spiegato Michele Beltrami, [redacted] alla cultura del Comune - è che tutti gli insegnanti imparassero [redacted] usare il computer pEt evitare, come accade in molte altre scuole, che un solo docente in tutto l'istituto si faccia [redacted] di gestire la parte didattica che si può portare avanti con l'aiuto del personal computer». [a. z.]

L'episodio a Borsana

Sei [redacted] giudizio dopo l'assalto all'autogrill

SAVONA. E' il 13 ottobre del '93. Un gruppo di ragazzi, [redacted] ritorno dalla discoteca, assalta l'area di servizio «Ip» di Borsana Sud: [redacted] settantina di gio[redacted] entrano nell'autogrill, gridano, ballano, alcuni si avvicinano agli scaffali, si riempiono le tasche di caramelle, pacchetti [redacted] chewingum e di sigarette. Non sanno che, però, [redacted] servati dagli agenti della volan[redacted]. All'arrivo dei poliziotti, c'è un fuggi-fuggi generale. Alcuni vengono, però, bloccati e denunciati. Ieri, a distanza di 4 anni, [redacted] di quei ragazzi sono comparsi davanti al pretore. Sono tutti genovesi: Roberto Molinaro, 29 anni, Roberto Molinari, 24, Nicola Ferraro, 32, Barbara Barbieri, 30, Andrea Perelli, 28, Fulvio Arecco, 27, e Claudio Turturo, 30. Le accuse variano dal furto, al porto di coltello, alla resistenza [redacted] pubblico ufficiale. Il processo è stato rinviato. [c. v.]

Mentre la Provincia ha esentato gli abitanti di tutti gli altri Comuni

Solo Savona esige la marca da bollo

Per l'autocertificazione degli impianti termici

Solo Palazzo Sisto IV esige il bollo

SAVONA. Beffa burocratica per i contribuenti [redacted]. Mentre in tutta la provincia [redacted] viene richiesto il bollo per la presentazione della denuncia delle caldaie, [redacted] Comune di Savona esige le [redacted] mila lire suscitando le proteste dei cittadini. La situazione [redacted] confusione è attribuibile [redacted] gran parte al governo che ha emanato una serie di disposizioni contraddittorie che hanno finito per confondere le idee agli amministratori. Tuttavia la giunta provinciale ha cercato di porre rimedio alla situazione, garantendo l'esenzione ai cittadini. Afferma [redacted] presidente della Provincia Alessandro Garassini: «Il ministero delle Finanze pretendeva che le autocertificazioni per le caldaie venissero presentate in bollo. Poichè ci sembrava ingiusto che i cittadini dovessero accollarsi questa spesa abbiamo inviato un quesito al governo. Il ministero degli Interni ha chiarito che il bollo [redacted] doveva essere pagato purchè le denunce venissero presentate [redacted] mano. Infine la presidenza del Consiglio dei diministri ha esteso [redacted] il beneficio dell'estensione anche ai contribuenti che hanno spedito la dichiarazione per posta. Ci siamo quindi limitati ad applicare la norma più favorevole ai contribuenti. Siamo solo dispiaciuti per quei savonesi che [redacted] potranno beneficiare [redacted] provvedimento».

Mentre il Comune raccoglie le denunce per i residenti del capoluogo, la Provincia si occupa di tutte le dichiarazioni degli altri Comuni. L'amministrazione [redacted] Savona, invece, si [redacted] fermata alle disposizioni [redacted] ministero delle Finanze: «Ci è stato ribadito che i cittadini devono presentare l'autocertificazione in bollo». Abitare nel capoluogo [redacted] almeno per quanto riguarda la burocrazia, [redacted] più un privilegio. [e. b.]

SITUAZIONE

I DOCENTI [illegible] TUTTI (O QUASI) AL LAVORO

L'anno parte senza che in provincia si debbano registrare gravi problemi o contestazioni

Imperia, un'isola felice per la Media

E dal 29 gli orari saranno ovunque definitivi

IMPERIA. Aule in numero più che sufficiente ■ cattedre coperte al 99 per cento. Nelle scuole medie inferiori della provincia di Imperia il nuovo anno scolastico decolla senza particolari problemi ■ senza contestazioni. Il completamento delle nomine dei docenti ■ previsto per venerdì 26.

■ provincia gli istituti medi inferiori sono complessivamente 16. Iniziando da Levante troviamo a Diano Marina la scuola media «Umberto Novaro» cui fa capo anche la sede di San Bartolomeo al Mare; a Imperia la media «Mario Novaro» ■ cui è collegata la succursale ■ Pontedassio, quindi la «Sauro» ■ ■ Gibelli e la «Boine» ■ Porto Maurizio. A Riva Ligure la «Marconi» alla quale è legata la sezione di San Lorenzo al Mare. Ad Arma di Taggia la «Pastonchi», a Taggia la «Ruffini» a cui è collegata la sede di Badalucco. A Sanremo ■ «Pascoli» con la succursale di Ceriana, più la «Alighieri» e la «Nobel» a cui fa capo anche la sede ■ Ospedaletti, infine la «Italo Calvino».

A Pieve di Teco la scuola media funziona unitamente alle scuole elementari e alle materne, sotto lo ■■■ capo di istituto che è il direttore didattico reggente dottor Ilario Verda. Si ■■■ ■ un nuovo e moderno «istituto comprensivo». A Bordighera troviamo la scuola media «Ruffini»; poi c'è Vallecrosia, da dove dipendono anche le sedi ■ Dolceacqua e Pigna e infine Ventimiglia dove esistono la «Biancheri» e la «Cavour».

Il provveditore Zagarella

Da lunedì 29 gli orari ■■■ ■■ definitivi in tutti gli istituti.

Commenta il professor Calzamiglia, che dirige l'ufficio segreteria del Provveditore: «Entro domani contiamo di terminare le "utilizzazioni" vale a dire la sistemazione di docenti che hanno chiesto di rientrare nelle sedi precedentemente coperte ■ che risultavano aver perso il posto. Poi passeremo subito alla nomina dei supplenti che ■ prevista per venerdì 26. Nelle medie inferiori, infatti, non mi pare che ci siano nuove nomine ■ ruolo di professori. Questo significa che da lunedì 29 le cattedre saranno tutte coperte. Ma già da lunedì, volendo, i capi di istituto avranno ■ possibilità di rimpiazzare i pochissimi ancora da nominare e quindi di partire con l'orario definitivo. Nella media inferiore non ci sono particolari problemi».

Relativamente ai locali, non ■ registrano lamentele. A Diano Marina l'amministrazione comunale ha disposto il rifacimento dei servizi igienici, la tinteggiatura delle aule e l'acquisto di arredi. Dice il consigliere incaricato alla Pubblica Istruzione, Sandra Assandri: «L'intervento era atteso da molti anni, ora siamo riusciti a soddisfare le esigenze della scuola. L'anno parte con piena soddisfazione di tutti ■ sarà inaugurato in Comune».

Angelo Basso

SU INTERNET

Un sito per la Socrates

Studentesse tedesche e finlandesi, con un gruppo ■ colleghi dell'Istituto tecnico «Ruffini» ■ Imperia per due settimane hanno attivamente lavorato ■■ un progetto da presentare su Internet. L'azione comune è rivolta ad un «target» giovane. Nel sito saranno illustrati i luoghi più interessanti del nostro entroterra, fornendo le più opportune motivazioni per stuzzicare la voglia di visitarli ■■ le dovute informazioni ■■ dove soggiornare e su quali servizi utilizzare. L'obiettivo è quello di incentivare ■■ turismo giovanile che si sposti dalla costa verso l'entroterra. Il messaggio che comparirà sul video sarà in due lingue: tedesco e italiano.

La presentazione dei lavori e del sito internet è previsto per stamane alle 11 all'Istituto «Ruffini». Tutto questo riguarda il programma della Comunità europea «Socrates» che l'istituto di via Terre Bianche attua da due anni. Per due estati consecutive, infatti, un gruppo di studenti del «Ruffini» ■ è recato ■ Germania, ad Hattingen, nella Renania Westfalia dove hanno potuto lavorare assieme ai colleghi tedeschi su progetti comuni. **[a. b.]**

Ma alla Nobel [illegible] arredi

Per ora il Comune di Sanremo non li ha ancora acquistati

SANREMO. Luci ■ ombre sulle scuole medie sanremesi a pochi giorni dall'inizio dell'anno scolastico. Accanto a problemi particolari ■■ ne sono di singolari. Così alla Nobel da oltre un anno è attesa una fornitura di sedie, banchi ■ altri arredi che il «ricco» Comune di Sanremo non ha ancora acquistato, mentre all'Alighieri un genitore ha inoltrato un esposto in procura, Usl ■ a Palazzo Bellevue per la mancanza di un montapersona.

Fissata intanto l'apertura delle mense: il 29 settembre quando entrerà in vigore l'orario pieno. Ma vediamo cosa sta accadendo scuola per scuola.

■■■ ■■■ «Tutto regolare - dice la preside Maddalena Valduzzi -. Pensiamo di iniziare le scuole con orario 8-12». Dodici le classi (tredici l'anno scorso). Aggiunge la preside: «Ne avevo chieste di più ma invano. La nostra scuola è perfettamente inserita nella realtà sociale del quartiere. Così abbiamo più tempo per soddisfare i molti genitori che lavorano».

Proprio nelle ultime ore c'è stato un esposto a procura, Usl e Comune da parte ■ Marcello Benedetto, un genitore. In esso si lamenta che non esista un elevatore per favorire l'accesso ai disabili. L'anno scorso la sedia ■ rotelle di un portatore di handicap, trasportata a mano, si sarebbe ribaltata.

■■■ ■■■ Il 27 marzo del ' ■■ la scuola aveva chiesto al Comune 100 sedie, 50 banchi, 20 tavoli per mensa, 9 armadi metallici, 10 sedie per cattedra. Arredi che, un anno e mezzo dopo, non sono ancora arrivati. Il preside Fortunato Pannuti non vuole polemiche: «Sono qui dal primo settembre. Effettivamente le ■■■ sono fatiscenti e rattoppate. Non più adatte all'uso. Mi è stato assicurato dal Comune che a fine ottobre arriveranno le nuove». Così i ragazzi ■ dovranno fare attenzione a come sedere perché altrimenti si strapperanno pantaloni o gonne.

Ci ■■■ poi infiltrazioni nella palestra causati dai soprastanti gabinetti. E dalla parete ■ staccano anche alcuni calcinacci. Tutto ■ posto, invece, sul piano didattico per i 301 alunni distribuiti in quindici classi.

GIOVANNI ■■■■ Il preside Stefano Ferrari pare soddisfatto: «Abbiamo avuto il laboratorio linguistico mentre metà classi sono a tempo prolungato con bilinguismo e sperimentazione di informatica».

Esistono vari problemi causati dalle aule piccole e strette. «Sono ex camere e sale di albergo riadattate - chiarisce ■ preside Ferrari -. C'è sempre un progetto di ristrutturazione della scuola che comporta una spesa di 2 miliardi».

La novità più lieta riguarda la succursale di Ceriana, riattivata con una prima. In tutto le classi sono diciannove, quindici in sede, tre a Bussana, oltre a quella di Ceriana, per 356 alunni. Ci sono poi due classi semali.

ITALO ■■■■ E', forse, l'unica isola veramente felice. «Mancano soltanto due insegnanti di matematica da nominare al posto di quelli andati in pensione», spiega la preside Maria Meriggi.

Unico problema le classi numerose, ma a seguito dei tagli effettuati. In tutto quattordici mentre gli allievi sono quasi trecento. A posto, invece, ■ strutture. **[m. c.]**

Fatto sgomberare perché aveva segnalato ingiustizie nelle assegnazioni degli alloggi

Accusò le Ferrovie, ora è sulla strada

Sanremo: occupava l'ex spogliatoio della stazione

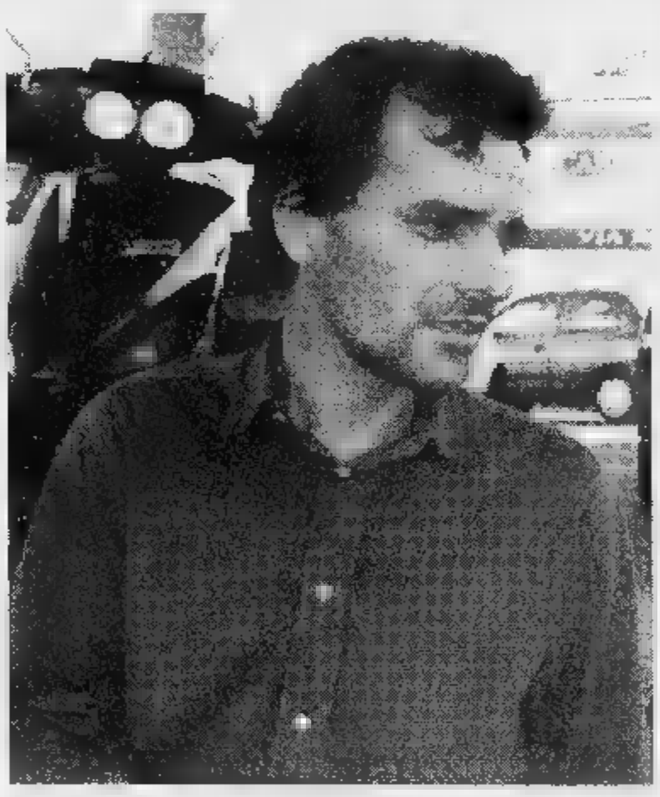

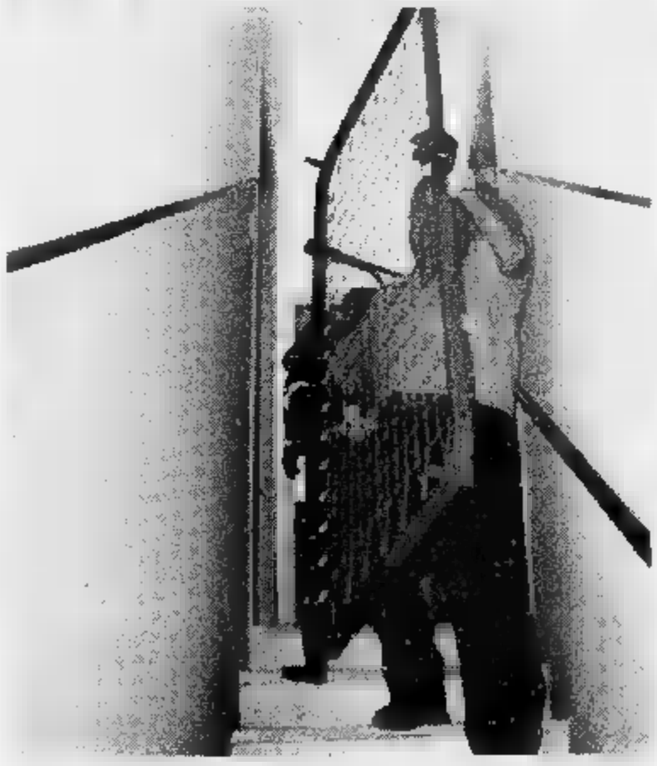
Sergio Rosso e una fase dello sgombero coatto [FOTO GATTI]

SANREMO. E' stata la forza pubblica, ■■■ mattina, a far sgomberare l'ex spogliatoio femminile della stazione ferroviaria di piazza Battisti dove da diversi mesi viveva ■■ dipendente Fs. L'occupazione ■ Sergio Rosso, 35 anni, ausiliario di stazione in servizio a Ventimiglia, ha avuto termine quando un ispettore della Polfer gli ha notificato il decreto di sgombero. E adesso l'uomo, separato dalla moglie e con quattro figli, ■ trova in mezzo ad una strada.

■ ferroviere, lo scorso 4 settembre, aveva trovato la forza di denunciare pubblicamente la sua situazione ■ puntare l'indice contro quella che reputa l'«allegra gestione» degli alloggi ■ degli immobili di proprietà delle Ferrovie. La sua situazione è difficile: dallo stipendio deve defalcare gli alimenti per la moglie e due figli, mentre se avesse una casa potrebbe ricongiungersi con gli altri due ragazzi che attualmente sono stati affidati ad un istituto per minorenni. Insomma, una strada ■■■ uscita: «L'intervento della forza pubblica è legittimo - spiega Rossi - ma credo che si tratti solo di una ritorsione perchè ho avuto il coraggio di denunciare gli abusi che attualmente caratterizzano l'affidamento degli alloggi delle Ferro■■■. ■■ mettono in mezzo ad una strada, ne sono perfettamente consapevoli, mentre c'è una lista di cinquanta persone che ha assegnato ■■ immobile e che vive da un'altra parte». La solidarietà dei colleghi e gli interventi ■■ sindacato non hanno rinviato, nelle ultime settimane, la decisione di procedere allo sgombero coatto.

E dire che ■ Sanremo le Ferrovie dispongono di caselli abbandonati che potrebbero esse■■ affidati al dipendente che si trova senza casa. «Mi sono anche impegnato ad effettuare le ristrutturazioni di tasca mia, scalandole magari dall'affitto, ■■ ■■ è servito ■ nulla». E questo accade in una provincia dove, secondo l'indagine ■ Sergio Rossi, qualcuno ha in affitto un ex casello ■ una casa vicino agli scambi a prezzi tra le ■■ ■ le 150 mila lire al mese.

Si arriva al paradosso se si considera che all'inizio dell'estate la polizia ferroviaria ave■■ condotto un'indagine che aveva svelato come i caselli abbandonati (quelli del Morgana e dei Tre Ponti) venissero utilizzati come dormitori dagli extracomunitari. **[g. ga.]**

Camporosso

Un frontaliere è disperato

CAMPOROSSO. «A fine ■■■ dovrò lasciare l'appartamento: mi piazzerò in Comune ■■■ tutt■ la famiglia». L'appartamento in questione è un «tugurio» ■ 40 metri quadri in un sottotetto nel centro storico di Camporosso, e ■ parlare è Rocco Antonio Romeo, un frontaliere ■ 37 anni con lo sfratto esecutivo dal 31 dicembre scorso, che ■ dice pronto a fare ricorso al Tar perché contesta l'elenco delle famiglie che hanno avuto diritto ad un alloggio nella ■■■ realizzata recentemente dall'Istituto Autonomo Case Popolari nelle ex Casermette. «Sia la giunta, sia la commissione dello Iacp hanno compiuto scelte discutibili - ha accusato Romeo quando ha saputo di non essere tra i 10 assegnatari degli alloggi popolari -. La mia famiglia vive da 10 ■■ni in pessime condizioni, in un tugurio che non assicura le condizioni igieniche agli adulti, figuriamoci alle mie due figlie di ■ a 10 anni. Lo attesta anche l'Usl. Questo documento, però, non è stato accettato dalla commissione dello Iacp, ■ non ha quindi aumentato ■ mio punteggio nella classifica dei nuclei familiari che hanno fatto richiesta per l'appartamento».

Romeo è ■■ tutte le furie. Se la prende con l'amministrazio■■ comunale, con il presidente della commissione aggiudicatrice dello Iacp e promette di «andare ■ fondo della vicenda». «Ho incaricato l'avvocato Mar■■ Bosio di Bordighera ■ fare ricorso al Tribunale Amministrativo Regionale contro l'elenco delle famiglie scelte per ottenere una ■■■ popolare. Non posso accettare che persone con situazione familiare migliore della mia ■■ siano passa■ davanti», dice il frontaliere.

Da ■■■ decina di anni la famiglia Romeo abita in ■■ piccolo alloggio in via Eroi Camporossesi 11, che si raggiunge dopo rampe, buie e scomode. «Per questa stamberga pago 250 mila lire al mese. I muri sono umidi, d'inverno ammuffiscono i copriletti, e d'estate c'è un caldo insopportabile». **[d. bo.]**

AUCHAN LA TRINITE

Venite numerosi nel magazzino rinnovato con dei prezzi speciali per l'apertura, con più efficacia e... mille regali

Detersivo X-TRA
8,5 Kg + 1 dose gratuita d'ammorbidente Minidou 250 ml
6,70FF al Kg
56,95FF

Porcini secchi
Sabarot
500 ■ 99,90FF al Kg
49,95FF

Ostriche di Bouzigues
Origine: Mediterraneo - Cal. Medio M4
Il paniere di 3 dozzine
49,95FF
13FF la dozzina

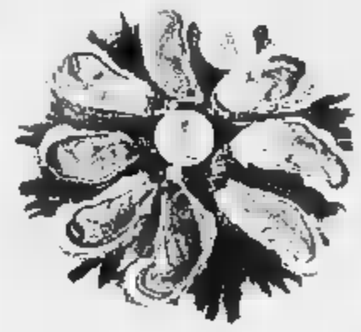

Filetto ■ Salmone della Norvegia
da 600 a 900 g **39,90FF** al Kg

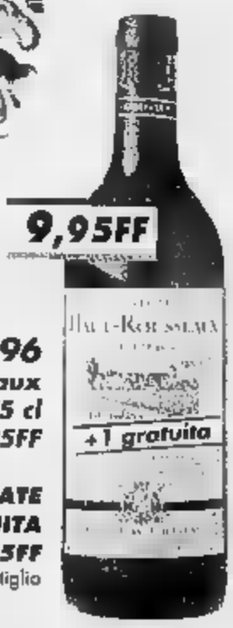

Cosciotto d'agnello intero
Origine: ■■■
37,90FF al Kg

Bordeaux 96
Château Haut Russeaux
75 cl
la bottiglia: 11,95FF

5 BOTTIGLIE ACQUISTATE
+1 GRATUITA
59,75FF
Ossia: 9,95FF la bottiglia

"■■ dopo il pedaggio ■■■ Turbie, ■■■■ : Nice-Est direzione La Trinité"
CARBURANTE ■
PREZZI ■■■■■

Vorrei risparmiare senza mezze misure.

SINO AL 4 OTTOBRE 1997

sconto 20%

OLIO DI OLIVA COOP
lt. 1
anziché 7.290 **5.830**

PISELLI MEDI VALFRUTTA
gr. 270 x 3
anziché 3.290 (L. 3.247 il kg.) **2.630**

PECORINO GIGLIO SARDO
anziché 23.200 il kg. **18.560**

CAMOSCIO D'ORO
anziché 20.700 il kg. **16.560**

3 PIZZE MARGHERITA SURGELATE COOP - gr. 520
anziché 6.900 (L10.615 il kg.) **5.520**

MORTADELLA CASA MODENA
anziché 17.500 il kg. **14.000**

PROSCIUTTO COTTO CASA MODENA
anziché 31.000 il kg. **24.800**

FETTINE DI NOCE DI BOVINO ADULTO - P.C.A.
anziché 18.950 il kg. **15.160**

COSTATE DI BOVINO ADULTO - P.C.A.
anziché 18.900 il kg. **15.120**

FETTINE PER MILANESI DI BOVINO ADULTO - P.C.A.
anziché 17.500 il kg. **13.950**

ARROSTO SCELTO DI VITELLO - P.C.A.
anziché 19.800 il kg. **15.840**

FETTINE SCELTE DI VITELLO - P.C.A.
anziché 26.500 il kg. **21.200**

sconto 30%

PASTA DI SEMOLA COOP
gr. 500
anziché 840 (L. 1.160 il kg.) **580**

TONNO RIO MARE
gr. 120 x 3
anziché 4.240 (L. 8.222 il kg.) **2.960**

OLIO EXTRAVERGINE BERTOLLI - lt. 1
anziché 9.190 **6.430**

BISCOTTI LAGACCIO PANARELLO - gr. 500
anziché 7.530 (L.10.540 il kg.) **5.270**

ACQUA FRIZZANTE SAN BERNARDO - lt. 1,5
anziché 990 (L 460 il lt.) **690**

VINO TURÀ BIANCO LAMBERTI - cl. 75
anziché 4.940 (L 4.600 il lt.) **3.450**

GRANA PADANO UNIGRANA - confezionato
anziché 22.700 il kg. **15.890**

FORMAGGIO ALTE VALLI
anziché 16.300 il kg. **11.410**

MOZZARELLA COOP
gr. 125 x 3
anziché 4.990 (L.9.307 il kg.) **3.490**

MINIPASTO PIÙ & PIÙ YOMO - gr. 160 x 2
anziché 3.440 (L.7.500 il kg.) **2.400**

HAMBURGER DI BOVINO ADULTO
anziché 15.950 il kg. **11.160**

BUSTO DI POLLO FATTORIE NATURA
anziché 6.450 il kg. **4.510**

sconto 40%

FARINA 00 COOP
kg. 1
anziché 820 **490**

VINO LAMBRUSCO DELL'EMILIA - secco ■ amabile - lt. 1,5
anziché 5.590 (L 2.233 il lt.) **3.350**

CAFFÉ GRANDAROMA COOP - gr. 250 x 2
anziché 5.990 (L.7.180 il kg.) **3.590**

POLPA DI POMODORO VALFRUTTA - gr. 690
anziché 1.740 (L.1.507 il kg.) **1.040**

CARTA IGIENICA COOP
10 rotoli
anziché 4.640 **2.780**

LATTE GRANAROLO
parzialmente scremato - lt. 1
anziché 1.800 **1.080**

CASATELLA POLENGHI
anziché 14.500 il kg. **8.700**

ROBIOLA BLEU DEL BEK
gr. 200
anziché 4.630 (L.13.850 il kg.) **2.770**

PISELLI FINISSIMI SURGELATI COOP - gr. 450
anziché 3.450 (L.4.600 il kg.) **2.070**

SPINACI SURGELATI CUBELLO OROGEL - kg. 1
anziché 5.650 **3.390**

CACCIATORE BUONPIEMONTE
anziché 28.500 il kg. **17.100**

FEGATO DI BOVINO ADULTO
anziché 10.500 il kg. **6.300**

SALVO EVENTUALE ESAURIMENTO SCORTE

coop

SOCI

coop

LA COOP SEI TU

Stucchi e arredi «fané» per una sala che fu il sogno-sfida del Ponente

Ecco il Modena, gioiello dell'800

Sampierdarena riabbraccia il «suo» Teatro

GENOVA. E così, dopo oltre un decennio di tira-e-molla, il vecchio teatro Modena, vanto della Sampierdarena industriale e «affluent», frutto della fantasia profetica di Cavour, ha visto completare il restauro e ha potuto ammirare le strutture riportate all'antico splendore. Peccato - con il clima elettorale incombente era impossibile sfuggire alla trappola mortale - l'inaugurazione s'è trasformata in passerella elettorale. Mancavano solo il nastro tricolore e le forbici d'argento. Hanno parlato il sindaco Adriano Sansa, la presidente della provincia Marta Vincenzi, gli assessori Aleandro Longhi e Alessandro Guala, la sovrintendente Liliana Pittarello e tutti i rappresentanti degli sponsor. Non è facile elencarli senza dimenticarne colpevolmente qualcuno: Tim, 3M, San paolo, Ip, Marconi, Elsag, Messina, Terminal Rinfusa, Piaggio, Seat, Lions Club Sampierdarena,

A partire dalla fine di ottobre il Modena accoglierà la stagione di produzione interna e di compagnie ospiti del Teatro dell'Archivolto. Del programma parleremo, meglio e in dettaglio, nei prossimi giorni. Sembra giusto comunque, al di là del bagno (interminabile) di retorica di ieri mattina, ricordare i meriti d'una compagine che sembrava destinata a essere schiacciata da altre strutture più forti della città e che invece, all'insegna dell'umiltà e della serietà, s'è fatta largo e s'è imposta grazie al valore delle scelte di Giorgio Gallione, un regista che è stato a lungo lodato (troppo ipocriticamente, verrebbe da dire) ma aiutato assai meno di altre realtà meno meritevoli, ma più «raccomandate».

Adesso Gallione e Pina Rando sono in Paradiso ed è giusto che sia così. Speriamo che azzecchino la stagione e raccolgano applausi, critiche favorevoli, spettatori e incassi.

Il Teatro Modena di Sampierdarena torna all'antico: curiosità e tanti ricordi

Ma soffermiamoci sul nuovo Modena. Chi scrive - ci sarà perdonata la citazione autobiografica - ha assistito in quella sala un po' incredibile per un cinema di periferia a tutti i film più importanti passati in Italia dalla fine degli Anni Quaranta sino alla fine degli Anni Ssettanta, quando il Modena divenne cinema a luci rosse (la chiusura definitiva risale al 1982).

Adesso, il Modena rivisitato in punta di piedi in piena luce appare singolare e teneramente «datato»: barcacce in muratura con un reticolato finto moresco, colonnine in muratore barocchissimi capitelli corinzi, il parco d'onore le cariatidi dorate, il rosone l'effige di Gustavo Modena (da bambini ci chiedavamo chi fosse) e poi il pomposo lampadario e l'orologio dorato restaurati con pazienza certosina. Sono «fanè» anche le porte a doppia entrata con gli ovali di cristallo e il colore lievemente ocra e rosa dei palchetti e del loggione. Sorsi di gioventù, dunque, come testimoniavano ieri molti vecchi e vecchissimi sampierdarenesi.

Certo, il Modena costruito dalle grandi famiglie della Sampierdarena laica e ricca che cresceva dietro la spinta d'una industrializzazione in crescita progressiva (collegata al porto, cantieri, acciaierie, impiantistica e ferroviel, era un volo d'orgoglio, un desiderio di imitazione, il tentativo di regalare all'allora «città» una piccola Scala in sedicesimo. Tutto ciò può sembrare ai nostri occhi smaliziati un po' patetico. Ma l'impegno - oggi diremmo progressista e democratico - di Nicolò Barabino, di Nicolò Bruno e degli imprenditori baciati dalla fortuna contingente rispecchiava il clima ottimista da «Ballo Excelsior» e da «magnifiche sorti e progressive».

Paolo Lingua

«Akedah» di Noam Sheriff, dedicato allo statista ucciso

Bertini al Carlo Felice per un omaggio a Rabin

GENOVA. Il Carlo Felice si rimette in moto. Ormai chiusa la pausa estiva, questa sera (ore 21) si alzerà il sipario sulla nuova stagione artistica 1997/98. Un cartellone variamente articolato e con inizio tutt'altro che facile. A cominciare proprio dal programma di questa sera: Concerto dedicato a Yitzhak Rabin. La vedova del grande statista israeliano sarà al Carlo Felice.

Sul podio salirà Gary Bertini che di Rabin era amico e ammiratore e che aprirà appunto questa sera un periodo di intensa collaborazione con l'Orchestra del Comunale. Lo attende, infatti, anche l'inaugurazione della lirica, il 15 ottobre con il capolavoro di Britten «Peter Grimes» mai rappresentato a Genova; e, ancora, lo aspetta una partitura terribile e straordinaria quale la Nona Sinfonia di Mahler il 6 novembre.

Lo spettacolo di questa sera si aprirà con lavoro appositamente scritto per Rabin. Ne è autore Noam Sheriff, compositore israeliano, professore di direzione d'orchestra all'Accademia di Musica dell'Università di Tel Aviv e per anni direttore artistico della Israel Symphony Orchestra. Di lui si ascolterà «Akedah», passacaglia per orchestra. Akedah è termine biblico che significa sacrificio e si riferisce dunque al sacrificio di Isacco. E Isacco è, appunto, anche il nome di Rabin. Seguirà la Serenata per tenore, corno e archi op. 31 di Britten. Solisti saranno Andrew Joy, corno e Anthony Rolfe Johnson, tenore, che sostituirà il previsto Robert Tear. Tear figura anche nel cast del «Peter Grimes». Infine, la Sinfonia n.3 «Eroica» di Beethoven. Proprio con Beethoven, con la sua Nona Sinfonia, Bertini si era presentato a Genova per la prima volta lo scorso anno, ottenendo un'accoglienza calorosa. Il concerto di questa sera è fuori abbonamento.

Il direttore Gary Bertini durante le prove del concerto per Yitzhak Rabin

La stagione in abbonamento (turno S: per undici concerti serali, posto unico 250 mila lire, giovani 100 mila) partirà venerdì prossimo con il direttore Jonathan Webb e con il violinista Vadim Rapin: in programma il Concerto in maggiore per violino e orchestra di Brahms e la Sinfonia n.2 di Elgar. Poi la sinfonica si fermerà per lasciare spazio al «Premio Paganini» e alla preparazione della lirica. **[r. i.]**

GIORNO E NOTTE

MONDO

Finali regionali in corso Italia

Da Giacomo, in Corso Italia, alle 22, finale regionale del concorso Miss Mondo/Ragazza Cioè. Le vincitrici parteciperanno di diritto alle pre-selezioni nazionali di Roma.

ANTIQUARIATO

In Fiera c'è Tuttantico

Aperta la Fiera «Tuttantico», la rassegna dedicata al brocantage ospitato nei padiglioni B1 e B. In mostra, su un'area di 10 mila metri quadrati (e in vendita) mobili, oggetti preziosi, dipinti, sculture, arredi, tappeti e molte altre curiosità. Alla rassegna è abbinato un ciclo di lezioni di antiquariato. «Tuttantico» resterà aperta fino a domenica.

BALLO

Festa in piazza a Caricamento

Valzer, tanghi e mazurke, alle 21, in Piazza Caricamento L'iniziativa, battezzato «Caricamento, vecchia storia, nuova piazza», è stata promossa dal Consiglio di Circoscrizione di Prè, Molo, Maddalena in occasione della nascita della zona pedonale. Alla festa, che avrà inizio nel pomeriggio alle 16 parteciperanno i gruppi dell'associazione «Città della Musica», gli Adivi,, il Serini Blues Power, i Dangerous Boys, gli Incandela. La partecipazione è libera.

PONTEDECIMO

I Buio Pesto in concerto

Concerto dei Buio Pesto, alle 21, in Piazza Arimondi, a Pontedecimo, nell'ambito della Prima Expo della Valpolcevera. Ingresso libero.

CINECLUB/1

Fantascienza Sala Germi

Alla Sala Pietro Germi, in vico Boccanegra (via Garibaldi), nuovo appuntamento, questa sera, alle 20,30, con la rassegna di cinema di fantascienza «Misteri dello spazio e del tempo» promossa dal Comune e dalla Cineteca Griffith. Questa sera è in programma la proiezione del film «L'uomo che cadde sulla terra», di Nicholas Roeg, alle 20,30 e, alle 22, del film «I Vampiri dello spazio», di Val Guest.

DISCOTECA

Riaprono Fitzcarraldo e Palace

Nuova stagione musicale al Fitzcarraldo, in Piazza Cavour, all'insegna dello slogan «Guarda, ascolta, pensa, parla», con una programmazione che spazia dalla musica dal vivo, con gruppi varie provenienze e generi musicali, al cabaret, alla moda, ai libri. Protagonista della serata inaugurale, alle 23, il gruppo inglese dei Pressure Drop, che proporrà dj-set di oltre due ore di tri-hop, jungle, hip-hop, funky, dub. A Quarto ha riaperto i battenti la discoteca Palace, in via Simone Schiaffino. Questa sera musica disco e underground e danze i dj del locale.

CINECLUB/2

«Profundo Carmesi» al Lumiere

Prima visione al cineclub Lumière, alle 20,15, il film «Profundo Carmesi», di Arturo Ripstein, con Regina Orozco, Daniel Gimenez, Marisa Paredes.

CINEMA

Arriva «Air Force One»

All'Augustus, in corso Buenos Aires, debutta oggi, «Air Force One», con Harrison Ford.

CONCERTO

Settembremusica a Recco

Nuovo appuntamento la rassegna «Settembremusica 1997», alle 21, alla Sala Frate Solo, nel Convento di via San Francesco, concerto di pianoforte di Sandro Baldi. In programma musiche di Mozart, Beethoven, Schubert, Chopin. Ingresso libero fino all'esaurimento dei posti (80).

DISCOBAR

Sabot, Ultima spiaggia e Covino

Discobar al Sabot, in Piazzetta Martiri della Libertà. Alle 23, inaugurazione della nuova stagione di spettacoli ed eventi al Covino (Covo di Nord Est», in lungomare Rossetti con la musica dei dj del locale. Musica e drink all'aperto anche all'«Ultima Spiaggia» di San Michele di Pagana **[m. b.]**

ARDESIA

scoperta delle cave

A Orero è aperto, questa sera, il Centro Espositivo dell'Ardesia dove è esposto, fra tanti oggetti e strutture in ardesia, il biliardo del film di Martin Scorsese «Il colore dei soldi», interpretato da Paul Newman e Tom Cruise. Al termine della visita al Centro Chiapparino si potrà assistere all'esibizione del gruppo folcloristico «O Castello» di Favale di Malvaro che presenterà brani popolari della vallata.

DISCOMUSIC

Schooner e Piscina dei Castelli

Musica e danze il dj Vincent, alle 23, al discoclub Schooner e alla Piscina dei Castelli, nel Porticciolo. **[m. b.]**

L'attore era un appassionato di bocce

Torneo allo Zerbino per ricordare Govi

GENOVA. Gilberto Govi superstar. Dopo il recente ritorno in televisione, con il «Palcoscenico» di Raidue - un ritorno formidabile, nonostante i filmati restaurati dalla Rai mostrino ancora i segni della vecchiaia - adesso tocca alle bocce, il passatempo preferito del grande attore genovese che, al pari della sua geniale «maschera», non è stato dimenticato.

Una passione condivisa migliaia di suoi «fans», che avvicinava ulteriormente, se mai ve ne fosse stato bisogno, il mattatore del teatro dialettale alla sua gente.

Riavvicinarsi, riprendere oggi la figura di Govi amante del «raccosto» e della «bocciata» è un modo molto simpatico per ricordarlo. Un'angolazione molto popolare, alla pari della lunga e appassionante stagione teatrale che l'attore ha regalato al suo pubblico che a distanza di anni resta ancora inchiodato alla poltrona per verderlo in televisione.

L'iniziativa è dell'associazione culturale Gilberto e Rina Govi che la lanciò lo scorso anno, in occasione della ricorrenza del trentesimo anniversario della sua scomparsa.

L'appuntamento la manifestazione, si rinnoverà lunedì prossimo 22 settembre, in notturna (alle 20,30) sui campi dello Zerbino, a Genova, dove Govi andava spesso a fare le partite nelle pause del suo lavoro, e altri terreni di gioco dove avrà inizio, appunto, il Torneo dedicato all'attore, organizzato con il Comitato Provinciale di Genova della Federazione Italiana Bocce.

A scendere in campo saranno le terne delle categorie C-D-D, senza vincolo di società, per contendersi il trofeo, molto ambito fra le società bocciofile genovesi.

Le gare del Torneo Gilberto Govi, che riscosse un grandissimo successo di partecipazione e di pubblico nella passata stagione, si concluderanno sabato 27 settembre sui campi dell'Abg con la disputa delle finali che avranno inizio alle 14,30. L'ingresso ai campi è libero. **[m. b.]**

GIOCHIAMO AL LOTTO

BARI	50	56	10	6	65
	66	62	56	48	46
	3	86	77	39	17
	153	72	65	52	51
FIRENZE	55	13	83	11	21
	143	88	59	57	55
	38	15	7	23	67
	96	72	56	54	48
MILANO	75	36	11	64	65
	102	61	53	48	47
NAPOLI	17	72	77	38	35
	95	89	58	49	47
PALERMO	65	57	47	35	22
	94	68	60	57	53
ROMA	84	68	79	26	69
	91	78	69	61	51
TORINO	63	23	24	75	62
	68	65	61	56	55
VENEZIA	32	81	23	34	54
	111	67	65	64	53

IL COMPUTER SUGGERISCE

Ambi centrali. Ambi centrali sul n. 55 di Genova. Ecco le 30 coppie su cui puntare. Il gioco va programmato per almeno 4 estrazioni consecutive gli altri sistemi:

55-7; 55-1; 55-37; 55-16; 55-14; 55-41; 55-81; 55-19; 55-47; 55-34; 55-43; 55-53; 55-20; 55-73; 55-66; 55-85; 55-75; 55-71; 55-4; 55-72; 55-29; 55-8; 55-80; 55-40; 55-21; 55-52; 55-27; 55-57; 55-35.

Ambate mature. Sono ambate in scadenza d'uscita, infatti tra parentesi indichiamo la presunta scadenza in estrazioni.

Bari 41 (1); Cagliari 55 (2); Firenze 12 (3); Genova 35 (0); Milano 89 (4); Napoli 30 (4); Palermo 34 (0); Roma 24 (1); Torino 73 (); Venezia 82 (3).

Questa settimana il computer ci consiglia i 40 ambi in frequenza sulla ruota di Napoli.

10-5	50-5	90-5	53-35	37-35;
20-5	85-5	67-5	77-35	68-35;
47-5	38-5	58-5	40-35	80-35;
	60-5	15-5		90-35;
30-5	70-5	10-35	83-35	67-35;
53-5	37-5	20-35	38-35	58-35;
77-5	68-5	47-35	60-35	16-35;
40-5	80-5	88-35	70-35	30-35.

Per cadenze la lunghetta più in ritardo sviluppata per ambo e terno da giocare a Venezia.

1-11-21	21-71-81	51-61-71;
1-31-41	21-1-11	51-81-1;
1-51-61	31-41-51	51-11-21;
1-71-81	31-61-71	51-31-41;
11-21-31	31-81-1	61-71-81;
11-41-51	31-11-21	61-1-11;
11-61-71	41-51-61	61-21-31;
11-81-1	41-71-81	61-41-51;
21-31-41	41-1-11	71-81-1;
21-51-61	41-21-31	71-11-21

COMBINAZIONI RITARDI DI LUNGO

	BA	CA	FI	GE	MI	NA	PA	RM	TO	VE
GEMELLI	25	39	19	9	25	0	15	4	39	29
VERTIBILI	32	0	4	1	7	75	0	24	14	4
CADENZE	1	6	3	8	5	10	8	7	8	1
	24	55	36	62	35	67	34	44	29	62
	5	3	1	7	3	6	2	8	4	4
	20	23	24	34	27	18	23	19	39	23
DECINE	61	41	11	41	21	71	21	81	81	21
	41	25	32	32	28	36	19	27	17	19

In nero indichiamo il numero o la cifra, in chiaro le settimane di

Ecco alcuni nomi tecnici usati nelle tabelle. **Gemelli:** numeri composti da cifre uguali (11-22-33 ecc.); **Vertibili:** coppie di numeri a cifre "invertite" (come 34-43, 87-78, 12-21 ecc.); **Cadenze:** fi la stessa cifra (34-84-74 o 21-51-81 ecc.); **Figure:** numeri composti da cifre che, sommate, danno lo stesso risultato (per es., 45-27-9, in Figura 9); **Decine:** ve sono di due tipi: Naturali (usate nelle nostre tabelle) con le sequenze 1-10, 11-20 fino a 81-90; Cabalistiche con 10-19 (Decina 1), 20-29 (Decina 2) ecc., oltre alla serie dall'1 al 9 con il 90 (Decina 0)

Statistiche a cura di Ricevitoria n° di Davide e Liliana Miala, via Viana 27, Candelo.

In scena Michele, De Scalzi, Lauzi, Piero Parodi, i Blindosbarra, Usai, i Reunion, i Buio Pesto, Sergio Alemanno e tanti altri

Teatro-tenda: in duemila a cantare «Grazie Pucci»

Doveva essere una serata commemorativa, è stato un grande e commosso happening

GENOVA. «Macchè reduci della canzone genovese! Semmai postelegrafonici, ecco che siamo! Speriamo di dirci anche noi, questa sera, le cose interessanti che si dicono i miei amici postini quando si incontrano, tutti insieme, al dopolavoro...». La butta sullo scherzo, Bruno Lauzi, aspettando il suo turno per salire sul palcoscenico del teatro tenda, in Piazzale Kennedy, e far la propria parte, con O frigideiro, nel concerto-ricordo di Pucci dei Trilli, organizzato dal promoter Vincenzo Spera. Ma tutta la serata è stata all'insegna dell'allegria, e poteva diversamente, in una festa dedicata a Pucci che dal suo specialissimo angolo del Paradiso degli Artisti avrà pensato che a quelli lì, a Michele, a Vittorio De Scalzi, Bruno Lauzi, Piero Parodi, i Blindosbarra, Giorgio Usai, i Reunion, i Buio Pesto, Sergio Alemanno e C. gli deve proprio girare qualcosa - indovinate che cosa - a organizzare una sarabanda (si fa per dire) del genere.

Bruno Lauzi e Andrea Pagliarini dei Buio Pesto: due generazioni insieme per ricordare Pucci

Invece, caro Pucci che ci hai fregato tutti quanti e te sei andato con la sigaretta accesa tra le labbra nella corsia di un ospedale, dove non si canta e non si suona, nè si può bere un bicchiere di quello buono - è poi questo il messaggio che i duemila del teatro tenda genovese-lasciandoci qui a fare i matti, eccoti servito. Siamo tutti te e ti ringraziamo di cuore per aver contribuito a tenere viva la canzone genovese.

«Guarda, però, che se ci fai girare - ri-indovinate che cosa - che potremmo restituirti lo scherzo che ci hai fatto - rincarava la dose Sergio Alemanno, con un diavolo per capello perchè in Rai gli avrebbero copiato l'idea delle "Serenate a domicilio" - a decidere, tutti quanti di raggiungerti tutti insieme, così risparmiamo sui costi delle serate, dei permessi e dei vigili del fuoco!».

Ricordi, battute e battutacce, improvvisazioni. La bella festa tutta genovese in ricordo di Pucci è stata grande, caldissimo happening che ha finito, giustamente, per rivoltare come un calzino scaletto e improbabili cerimoniali.

Ogni artista si è portato sul palco l'affetto per Pucci, raccontando (e raccontandosi) a ruota libera. La festa è stata tutto questo, con gli artisti felici di esibirsi (gratuitamente) in un concerto che è andato oltre gli aspetti commemorativi, come ha ricordato la bravissima Franca Lai che si è improvvisata presentatrice («Non canto più per tener fede a voto fatto per la guarigione mia sorella da una grave malattia», ha confessato agli amici venuti applaudirla.

E' finita a mezzanotte, con tutti i protagonisti sul palco a cantare «Olidin Olidin Olidena», insieme a tutti i presenti sotto il tendone, con la moglia di Pucci, Giangabriella e il figlio Gabriele, commossi, seduti in prima fila.

L'intero spettacolo è stato ripreso dalle telecamere di Telenord e presto il concerto-ricordo di Pucci dei Trilli diventerà una cassetta disponibile nel mercato dell'home-video. **[m. b.]**

Intel Pentium® Processor con MMX™ Technology:

Entra subito nel futuro!

1.899.000 IVA INCLUSA.

Software 97-Line

MS Plus!

Automobile Express

Windows 95

MSWorks 4.0 per Windows 95

Corel Draw 6

Fantastick 95

HIGHSCREEN

Sky Mini 97-Line

- 166 MHz Intel Pentium® Processor con MMX™ Technology
- [illegible] RAM
- HDD da 1,3 GB
- FLOPPY: 3,5" DA 1,44 MB
- LETTORE CD-ROM 12X
- HIGHSCREEN 3D Sound Booster® 16 PnP
- Scheda [illegible] PCI ATI [illegible] 64 – [illegible] DRAM con [illegible] Player
- [illegible] Indus-Keyboard [illegible]
- Incluso [illegible] 97-Line
- [illegible] incluso fino [illegible]

Aprile '98 a Italia On Line: Internet+e-mail 24 ore al giorno!

- Monitor escluso

ECCO DOVE TROVI QUESTA ED ALTRE MILLE FANTASTICHE OFFERTE IN PIEMONTE:

Tel. 011/8127787

ALESSANDRIA
C.so Borsalino 30
Tel. 0131/444040

CUNEO
Via S. Grandis 6
Tel. 0171/691989

BIELLA
Via Candelo 31
[illegible] 015/8493515

AOSTA
Via S. M. De Corleans 67
Tel. 0165/31828

NOVARA
Borgomanero
(SS per Gozzano)
Via Kennedy 22
Tel. 0322/846498

- Via XXII Marzo, 212 Prossima Apertura [illegible]
- [illegible] C.so Tortona 5/7 Tel. 011/8127787
- C.so Sebastopoli 194 Tel. 011/3241319
- Via Biglieri I/Via Nizza Tel. 011/6637110
- Via Orbetello 64 Tel. 011/2203177
- Via Nizza 1 Staz. P. Nuova Tel. 011/6680513
- Via M. Cristina 37 Tel. 011/6698033
- Chivasso Via De Gasperi, [illegible]
- Collegno C.so [illegible] 92/C Tel. 011/4032788
- [illegible] [illegible] 20 Tel. 011/9205722
- Pinerolo [illegible] Nazionale [illegible] Tel. 0121/201200
- Rivarolo C.so Torino 25 Tel. 0124/29201

VERCELLI
Santhià
SS 143, 56A
Tel. 0161/926343

VOBIS MICROCOMPUTER

La prima catena europea dell'informatica

DISEGNARE EMOZIONI, COSTRUIRE PASSIONI.

MICHELE FENU Lo stile italiano tra creatività e tecnologia LA STAMPA

MICHELE [illegible]
LO [illegible] ITALIANO [illegible] CREATIVITÀ E TECNOLOGIA
PP. XVI-144 CON 20 FOTOGRAFIE A COLORI
L. 30.000

STILE ITALIANO: UN [illegible] DI CREATIVITÀ E OPEROSITÀ. FANTASIA, AUDACIA, EQUILIBRIO INSIEME. VETTURE DI SERIE, PICCOLE E [illegible] SPESSO [illegible] IPI DI SOGNO: GRANTURISMO ENTRATE NELLA LEGGENDA O [illegible] MOVIMENTO NELLE STRADE, COME [illegible] 550 MARANELLO [illegible] INTRIGANTI, DEI GRANDI MAESTRI DEL DESIGN COME BERTONE, GIUGIARO, PININFARINA E DEI PICCOLI ATELIER. SULLO SFONDO LA TORINO E [illegible] ARTIGIANI DEL FERRO E DELLA GRANDE INDUSTRIA. COME [illegible] AUTO? UNA VISITA AL [illegible] UNA [illegible] MA APPUNTI [illegible] VERSO [illegible] QUEMILA CURIOSITÀ, RETROSCENA E [illegible] AUTO.

[illegible] i [illegible] a «La Stampa» hanno [illegible] a [illegible] sconto [illegible] [illegible] do il volume presso il Sa [illegible] [illegible] R [illegible] ino o richiedendolo contr [illegible] Ed [illegible] Lo [illegible] lampo Ufficio [illegible] [illegible] [illegible] [illegible] 32, 10126 Torino (fa [illegible] 3933).

I VOLUMI DE «LA STAMPA», DISTRIBUITI DA RCS LIBRI E GRANDI OPERE, SONO IN VENDITA NELLE MIGLIORI LIBRERIE.

I LIBRI DE LA STAMPA

La stagione pallonistica è in dirittura d'arrivo: tra domani e domenica due scontri decisivi

Balon, scocca l'ora delle semifinali

In programma Dotta-Dogliotti e Bellanti-Sciorella

Stefano Dogliotti è in semifinale. L'alfiere della Pro Spigno del presidente Giuseppe Traversa ha centrato l'obiettivo vincendo la terza partita di spareggio, «bella», sul campo di per 11-6 contro la Monticellese di Vacchetto. Un risultato che non fa una grinza e che permette alla quadretta alessandrina es- già in campo domani sera per la prima gara di semifinale.

I gialloverdi giocheranno sul campo della Maglianese, sponsorizzata Hotel Royal Torino, e guidata da Flavio Dotta. Stefano Dogliotti, anch'egli ex di turno (l'anno ha vestito la maglia della Maglianese, arrivando al secondo posto) cercherà in ogni maniera di sbancare il terreno albese, compito che gli era già riuscito nella partita inaugurale del massimo campionato. Il presidente Traversa commenta: «Dogliotti, dopo l'infortunio delle settimane scorse, è in netta ripresa. Tutti siamo convinti che con Dotta si farà rispettare. Noi puntiamo a vincere almeno una partita su due, questo ci permetterebbe di andare allo spareggio in campo neutro e quindi speriamo di ottenere il pass domani sera».

Flavio Dotta è comunque il grande favorito, anche per la vittoria tricolore. Ma il campione di Cairo cerca gettare acqua sul fuoco: «Prima di arrivare a conquistare il titolo dobbiamo ancora giocare molte partite, per il momento viviamo alla giornata, poi si vedrà».

Flavio Dotta è tra i più attesi protagonisti del momento-chiave della stagione

A Taggia domenica l'altra semifinale. campo la Taggese di Giuliano Bellanti e dall'altra Conad di Alberto Sciorella. E' un derby che si presenta molto equilibrato. Bellanti dopo un avvio incerto ha conquistato fiducia ed è riuscito a qualificarsi meglio del campioncino di Imperia. Il d.t. della Taggese, Pino Cassini, fiducioso: «La squadra sta bene e questo mi conforta. L'obiettivo l'abbiamo già centrato, ma faremo il possibile per arrivare in finale mettere bacheca il secondo titolo».

Le gare ritorno si giocheranno tra sabato e domenica, anche tutto dipenderà dal sorteggio di domani sera, prima dell'incontro di Magliano Alfieri. In domenica le semifinali. Alle 16 a Ceva Arrigo Rosso sfiderà Paolo Danna che ha vinto gli spareggi per un posto semifinale. Il monregalese ha superato nell'ultimo turno i «Vignaioli di Gallarato» per 11-3. Sempre domenica, ma alle a Ricca Bulocco-Luca Dogliotti.

Roberto Pizzorno

La Coppa Italia delle bocce

Valmerula e Chiavarese in corsa per il titolo nazionale cadetto

ANDORA. Per due giorni Andora sarà la capitale delle bocce. A dar lustro alla cittadina rivierasca la finale della Coppa Italia di categoria , che avrà tra le squadre finaliste anche la Valmerula del presidente Garrione. I ponentini, dopo aver vinto senza grossi problemi il campionato della serie B, vogliono adesso fare il bis anche in Coppa Italia.

Alla manifestazione riservata alle quadrette dei cadetti partecipano, oltre ai locali, anche la Chiavarese in rappresentanza della Liguria, e poi Rivolese, Albese, Paracchi «Brb» per le piemontesi. La squadra della Toscana è presente con il Fossone, mentre il Friuli-Venezia Giulia sarà in campo con le squadre del Tre Tigli e del Cussignacco, mentre il Veneto annovera il Noventa.

Gli incontri di eliminazione si svolgeranno sabato, mentre domenica in mattinata ci saranno le semifinali, e nel pomeriggio a partire dalle 15,30 le finali. Il presidente Oreste Garrione è stanco ma soddisfatto. Dice numero uno delle bocce andoresi: «Siamo grati alla Federazione, che ci ha permesso di organizzare la finale sui nostri campi. La squadra della Valmerula lotterà fino fondo per cercare di ottenere la vittoria nella Coppa Italia, che significherebbe grande bis, dopo il successo in campionato».

Per il prossimo torneo di serie A2, che partirà a novembre, la Valmerula si è tra l'altro notevolmente rafforzata, anche se l'obiettivo sarà quello di centrare la salvezza. Sempre domenica ad Andora, in occasione della Coppa Italia, si riunisce la Commissione arbitrale presieduta dal finalese Giancarlo Cresta, per sostenere il quale ci saranno l'albissolese Pescetto e l'ingauno Petenzi. Sostiene consigliere federale Cresta, responsabile settore arbitrale: «Ci stiamo muovendo in ogni direzione e zona, per avere nuovi direttori di gara giovani e preparati. Ritengo che per il bene delle bocce debba continuare su questa strada del rinnovamento». **[r. p.]**

Gare domani e domenica a Savona

E' il week-end della canoa chic

SAVONA. E' tutto pronto per il lungo week-end della canoa. Inizio domani col Trofeo Eurathlon che in mattinata al Terminal Crociere, prevede un'anteprima col seminario al quale interverranno le «grandi firme» della specialità (per l'Italia il C.t. azzurro Oreste Perri). Nel pomeriggio la parte agonistica con la sfida davanti alla Torretta fra tre equipaggi della Comunità Europea e tre di altri Stati (possibile anche la presenza dell'azzurra Iosefa Idem, reduce da una grande stagione).

La manifestazione della Canottieri Sabazia prosegue poi domenica col 18° Trofeo Presidente della Repubblica. Qualificazioni al mattino e finali alle 15 per una manifestazione in cui saranno al via i migliori atleti italiani e stranieri. Anche oggi pubblichiamo intanto il tagliando per partecipare al referendum fotografico, incentrato sulle gare savonesi. **[g. o.]**

VENERDI' 19 SETTEMBRE 1997

Canoa Flash

LA STAMPA

INIZIATIVA PER FOTOAMATORI

Scheda di prelscrizione

Nome _____

Cognome _____

Città _____ Cap. _____

Via _____

Inviare a La Stampa - Savona
Piazza Marconi 3 - 17100 SAVONA

IL CAMPIONATO ALLE PORTE

Seghezza è il nuovo tecnico del Rapallo

Domani subito un anticipo per la Caperanese mentre Riva, Corte e Villaggio inseguono la salvezza

Sei squadre del Tigullio in cerca d'autore

La Lavagnese sogna di emergere, il Rapallo riparte dai giovani

Domani due anticipi, ma 5 delle 6 levantine iscritte alla Promozione debutteranno domenica. Tutte fuori dalla Coppa Italia, ma l'attesa è per il campionato. Apertura anticipata solo per la Caperanese, e subito sfida da brividi a Ligorna. I verdeblù di Stagnaro sono chiamati a una stagione di conferme, dopo l'ottima annata '96/'97. Intelaiatura base confermata solo in parte con le partenze di Raffo, Bruschi, Porcella, Paglia e Abbratozzato; arrivati Daneri, Alessio, Castagnola e Gangi, la Caperanese dopo un paio di stagioni sempre... in trasferta o campo neutro, torna al Comunale Caperana: Il «catino infuocato» di via Parma potrebbe costituire l'elemento decisivo nella lotta-salvezza, traguardo richiesto da mister Stagnaro.

Scherzi del calendario, 4 delle 5 levantine che scenderanno in campo domenica partiranno fra le mura amiche: il Rivasamba con l'Albaro, la Corte col Ceparana, la Lavagnese contro il Bogliasco e il Rapallo contro il Sesta Godano. In trasferta solo il Villaggio, Fezzano, Corte e Rivasamba sono le novità del girone B: entrambe hanno confermato i tecnici della promozione (Mauro Carmagnola Santa, Claudio Bottaro a Riva), ed entrambe puntano alla salvezza. Corte che si è limitata a pochi rinforzi (Rocca, Bastianini e Cacciapuoti), e punta soprattutto sull'entusiasmo dell'ambiente; Rivasamba che ha cercato giovani tipo Acampora, Badiale, Solari, Bacigalupo, Repetto, Romano Oggiano.

Lavagnese attesa a una stagione da protagonista, dopo l'ennesima estate travagliata e il cambio di consegne da Carlo Maddaluno ad Alberto Cagnoli. Un ritorno in bianconero, dopo l'ottima stagione scorsa e la rinuncia a restare per motivi di lavoro. Ma Cagnoli è di nuovo in sella, pronto alla sfida. La Lavagnese ha per traguardo minimo il primato fra le levantine, ma i sogni sono maggiori.

Rapallo dei giovani, con nuovo mister Angelo Seghezza, che questo primo periodo preparazione ha torchiato a dovere la squadra. Ancora ieri i ruentini hanno provato paio di giocatori, probabile che entro domenica la società operi almeno due acquisti (giocatori provenienti dal Mediterranée, ultima società guidata da Seghezza). Gli arrivi al momento sono tre: Marchesini, Casale e Gianello. Le partenze invece numerose: Guidi, Lupo, Franceschi, Bonino, Perrone, Rocca, Cacciapuoti, Bastianini i più noti.

Infine il Villaggio: la società si è mossa con alcuni acquisti primo piano (Martini, Palmieri, Agnetti e Fodestà), la squadra finora in competizione ufficiali, leggi Coppa Italia, non si è espressa a dovere, rimediando due sonore sconfitte. Giuseppe Gulino ha chiesto soltanto tempo per amalgamare i vecchi i nuovi, la prima di campionato offre subito la verifica con la Fezzanese, accreditata da quasi tutti gli addetti ai lavori come la favorita numero uno.

Giancarlo Scartozzoni

TORNEI

«Dondero» e «Romano»

Non basta, per prepararsi, la Coppa Liguria alle società di Prima, Seconda e Terza del Levante. Ecco come «rafforzativi» il 3° Trofeo della Fontanabuona «G. Dondero» organizzato dal FontanabuonaGattorna al Colombo di Ferrada e il 1° Memorial A. Romano organizzato dal S. Ambrogio al Comunale di Uscio. Il Dondero è iniziato venerdì scorso e finirà domenica. Le 8 partecipanti sono divise in due gironi: da una parte Villaggio S. Salvatore, Città Giardino, Sestieri e FontanabuonaGattorna, dall'altra Olimpia Genova, Pro Recco, Ri e Atletico Maggi. I risultati: Città Giardino-Sestieri 0-1; Recco-Ri 2-0; Ri-Olimpia 2-2; Sestieri-Villaggio 2-0; Recco-Atletico Maggi 1-0. Le finali domenica dalle 9,30 (7°-8° posto) alle 17,30 (1°-2° posto). Il «Romano» è un triangolare con S. Ambrogio, Croce Verde e Moconesi. Domani alle 16 C. Verde-Moconesi; alle 16,50 perdente col S. Ambrogio, alle 17,40 terza partita. **[d. s.]**

Amichevole di lusso e qualche tensione ieri allo stadio Comunale

Genoa, quattro gol a Sanremo

Ma i biancazzurri hanno tenuto testa al Grifone

SANREMO. Quattro gol del Genoa alla Sanremese. Basteranno, ai rossoblù, per dimenticare i guai seguiti al dopo-Ancona? Salvemini, mister rossoblù, ci spera. Quest'amichevole al «Comunale», per lo stato maggiore genoano - in testa Giorgio Vitali, consulente del presidente Spi- ed ex biancazzurro degli anni Cinquanta - è stato, tutto sommato, modo elegante di evitare, per un giorno, l'ambiente teso del Pio XII.

E anche l'occasione per fare esperimenti: quello di Centofanti, schierato esterno sinistro, che domenica dovrebbe fare il suo squadra contro il Chievo dopo i sogni «inglesi» d'estate. Ma quello Centofanti è stata l'unica novità: Salvemini ha infoltito la squadra a centrocampo, schierandola con il più tradizionale 4-4-2. Questo nel primo tempo perchè nella ripresa ha mandato in campo il Genoa-Due, sostituendo undici giocatori su undici. E se qualche indicazioni è stata buona («Bravo Ricchiuti», ha detto il mister genoano a fine gara), c'è anche un fatto spiacevole al 73': una brutta testata di Francesconi mese Ferri reazione ad un fallo.

Risultato: Ferri con il labbro spaccato, Francesconi e il remese Riolfo (che interve- difesa del compagno) espulsi. Paradossalmente pagare di più per il fatto è stata la Sanremese, rimasta in nove - con Riolfo espulso e Ferri ko - perché a quel punto Cichero aveva già effettuato tutte le sostituzioni e poteva disporre di Calabria, fuori gioco per un forte mal denti e di Baldisseri indisponibile. E il risultato si è fissato sul 4-0.

Anche Pereira (ieri in campo a Sanremo

Un episodio, quello delle espulsioni, da dimenticare: dimostra come le amichevoli su questo lembo di riviera per il Genoa (leggi il precedente di Imperia) siano sempre «calde». Salvemini si è scusato: «Sono cose che dovrebbero accadere», ha detto pubblicamente a fine partita aggiungendo abbondanti elogi per i biancazzurri che han fatto diligentemente la parte di sparring-partner.

La partita, in sé, non ha avuto storia. Il Genoa titolare nel primo tempo ha segnato due volte al 14' con Pizzi al 19' Cavallo che al 43' ha colpito anche palo. Nella ripresa, rimescolate le carte delle due formazioni, la Sanremese si è fatta valere di più. Al 56', per un atterramento di De Vincentiis in area, ha avuto l'opportunità di rigore che Lerda ha malamente sbagliato tirando su Doardo che aveva sostituito Ielpo; poi al 25' ha avuto un'occasionissima per segnare con Agen che, da pochi passi, ha deviazione a . E dopo le due espulsioni, la Sanremese in nove, il Genoa ha all'80' con Pagliarini e all'84' con Ricchiuti.

Bruno Monticone

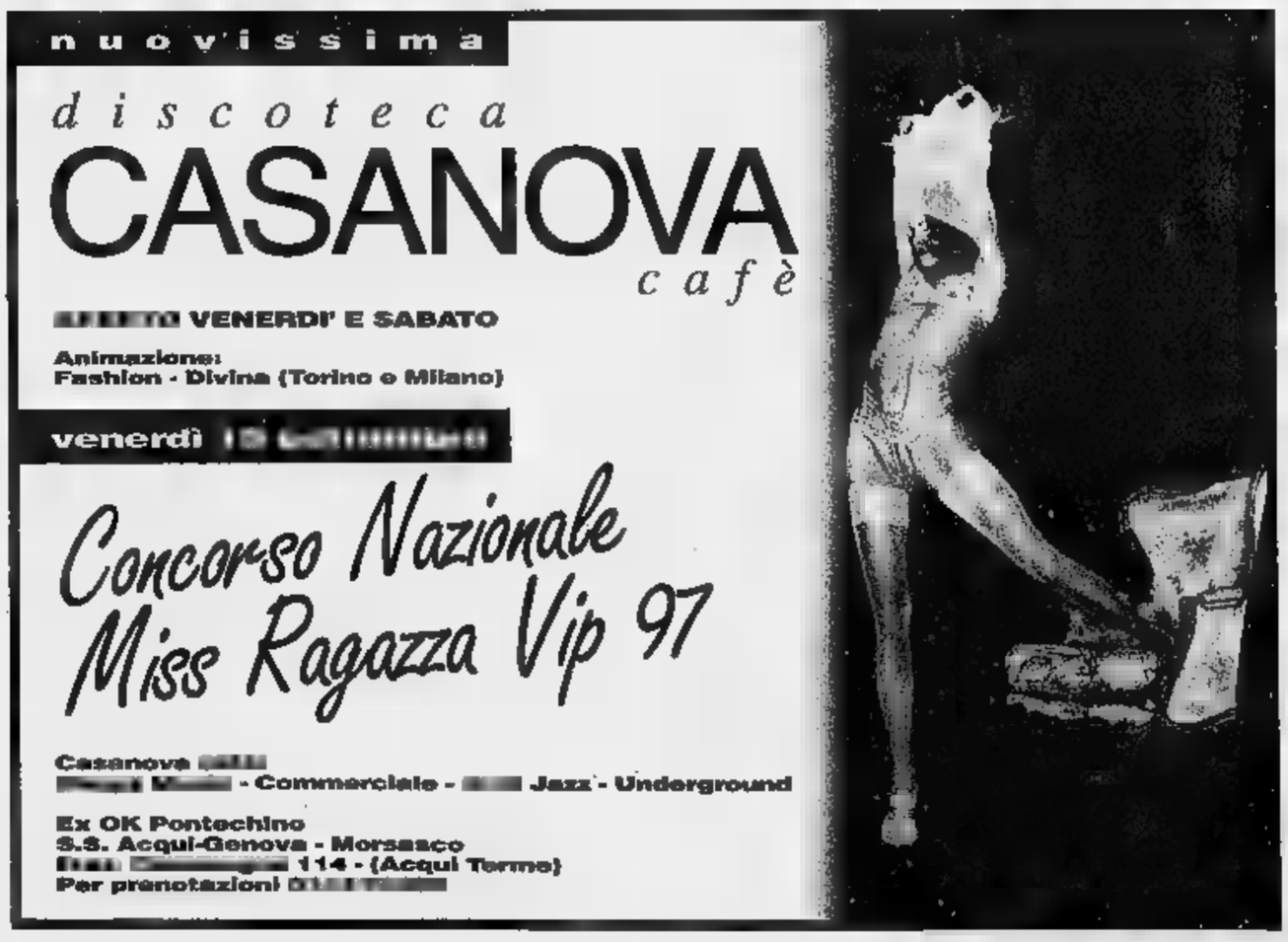

GIORGIO ARMANI
CLASSICO

Vorrei risparmiare senza mezze misure.

SINO AL 4 OTTOBRE 1997

sconto 20%

OLIO DI OLIVA COOP
lt. 1
anziché 7.290 **5.830**

PISELLI MEDI VALFRUTTA
gr. 270 x 3
anziché 3.290 (L. 3.247 il kg.) **2.630**

FICOMIS GIGLIO SARDO
anziché 23.200 il kg. **18.560**

CAMOSCIO D'ORO
anziché 20.700 il kg. **16.560**

PIZZE MARGHERITA SURGELATE COOP - gr. 520
anziché 6.900 (L.10.615 il kg.) **5.520**

MORTADELLA CASA MODENA
anziché 17.500 il kg. **14.000**

PROSCIUTTO COTTO CASA MODENA
anziché 31.000 il kg. **24.800**

FETTINE DI NOCE DI BOVINO ADULTO - P.C.A.
anziché 18.950 il kg. **15.160**

COSTATE DI BOVINO ADULTO - P.C.A.
anziché 18.900 il kg. **15.120**

FETTINE PER MILANESI DI BOVINO ADULTO - P.C.A.
anziché 17.500 il kg. **13.950**

ARROSTO SCELTO DI VITELLO - P.C.A.
anziché 19.800 il kg. **15.840**

FETTINE SCELTE DI VITELLO - P.C.A.
anziché 26.500 il kg. **21.200**

sconto 30%

PASTA DI SEMOLA COOP
gr. 500
anziché 840 (L. 1.160 il kg.) **580**

TONNO RIO MARE
gr. 120 x 3
anziché 4.240 (L. 8.222 il kg.) **2.960**

OLIO EXTRAVERGINE BERTOLLI - lt. 1
anziché 9.190 **6.430**

BISCOTTI LAGACCIO PANARELLO - gr. 500
anziché 7.530 (L.10.540 il kg.) **5.270**

ACQUA FRIZZANTE SAN BERNARDO - lt. 1,5
anziché 990 (L. 460 il lt.) **690**

VINO TURÀ BIANCO LAMBERTI - cl. 75
anziché 4.940 (L. 4.600 il lt.) **3.450**

GRANA PADANO UNIGRANA - confezionato
anziché 22.700 il kg. **15.890**

FORMAGGIO ALTE VALLI
anziché 16.300 il kg. **11.410**

MOZZARELLA COOP
gr. 125 x 3
anziché 4.990 (L.9.307 il kg.) **3.490**

MINIPASTO PIÙ & PIÙ YOMO - gr. 160 x 2
anziché 3.440 (L.7.500 il kg.) **2.400**

HAMBURGER DI BOVINO ADULTO
anziché 15.950 il kg. **11.160**

BUSTO DI POLLO FATTORIE NATURA
anziché 6.450 il kg. **4.510**

sconto 40%

FARINA 00 COOP
kg. 1
anziché 820 **490**

VINO LAMBRUSCO DELL'EMILIA - secco o amabile - lt. 1,5
anziché 5.590 (L.2.233 il lt.) **3.350**

CAFFÉ GRANDAROMA COOP - gr. 250 x 2
anziché 5.990 (L.7.180 il kg.) **3.590**

POLPA DI POMODORO VALFRUTTA - gr. 690
anziché 1.740 (L.1.507 il kg.) **1.040**

CARTA IGIENICA COOP
10 rotoli
anziché 4.640 **2.780**

LATTE GRANAROLO
parzialmente scremato - lt. 1
anziché 1.800 **1.080**

CASATELLA POLENGHI
anziché 14.500 il kg. **8.700**

ROBIOLA BLEU DEL BEK
gr. 200
anziché 4.630 (L.13.850 il kg.) **2.770**

PISELLI FINISSIMI SURGELATI COOP - gr. 450
anziché 3.450 (L.4.600 il kg.) **2.070**

SPINACI SURGELATI CUBETTO OROGEL - kg. 1
anziché 5.650 **3.390**

CACCIATORE BUONPIEMONTE
anziché 28.500 il kg. **17.100**

FEGATO DI BOVINO ADULTO
anziché 10.500 il kg. **6.300**

SALVO EVENTUALE ESAURIMENTO

coop 20 OTTI

coop LA COOP SEI

Per la pubblicità su LA STAMPA
PK
publikompass
18100 IMPERIA
Via Alfieri 10
Tel. (0183) 273.373
18038
Via Gioberti 47
Tel. (0184) 501.555

LA STAMPA
IMPERIA-SANREMO
E PROVINCIA

LA STAMPA
"FM"
Sanremo
corso degli Inglesi 64
Tel. 57.53.37

Uffici: Imperia, tel. 7911 - Sanremo, tel. 503.003/4

Contro Flavia Pignanelli anche l'ex psicologo del carcere d'Imperia

Nuove accuse sulla direttrice

Un detenuto: «Si è appartata con Curcas»

Interrogati i due agenti

«Concussione», ma loro negano
E i reclusi a Flick: «E' innocente»

IMPERIA. «La direttrice? Una santa donna, non posso che parlarne bene». Variano i giudizi sulla Pignanelli, variano ■ conda di quale campana si ascolti. Su di lei è difficile avere un ritratto univoco. Quel parere è dell'agente penitenziario Nicola Pannesi, che ieri è stato interrogato dal giudice Luigi Carli, che coordina le indagini, assieme al collega Enzo Gammicchia, entrambi indagati per : avrebbero fornito una bottiglia di liquore, in cambio di 200 mila lire, al recluso Donato Pighetti, il pentito che accusa la Pignanelli. Hanno negato ogni addebito. Lì assisteva l'avvocato Margherita Fossati. Dice Gammicchia: «Mia moglie lavora, io faccio il mio dovere con scrupolo, bisogno di "sporcarmi" per una manciata di banconote? Follia. Sono un padre ■ famiglia che s'impegna a guadagnarsi onestamente il pane, e vuole continuare a farlo. Spero ■ chiarito ogni cosa. Su tutto il resto, la direttrice, Curcas...non avevo da dire: mi preoccupo di me, questa vicenda mi ha buttato giù, lo meritavo. Pighetti? Uno che si vantava di avere la barca, i miliardi: un bluff».

Aggiunge Pannesi: «Pighetti mi accusa, ma ■ perchè l'aveva me: lo avevo proposto per l'allontanamento. La storia del whisky ■ frutto di fantasia».

Intanto, emerge un particolare sull'arresto di lunedì. Rimanendo al posto di direttrice a Imperia, per il magistrato, c'era il timore che potesse inquinare le prove. Se il giudice avesse indugiato un giorno per chiedere la custodia cautelare, i rischi di inquinamento sarebbero caduti e l'arresto, forse, sfumato: il giorno dopo, martedì, infatti, era atteso ■ Imperia il Provveditore delle carceri, dottoressa Spanò, che doveva comunicare alla Pignanelli il suo trasferimento alla direzione del carcere di Chiavari. Sarebbero venute meno le esigenze principali per cui era necessario tenere isolata la dottoressa in questa fase?

E intanto i detenuti scrivono una lettera ■ solidarietà nei confronti della direttrice al ministero di Grazia e giustizia, all'on. Tiziana Maiolo e al difensore. Nel documento i reclusi dicono: «Vogliamo contribuire a stabilire la verità dei fatti. E' impossibile che incontri amorosi possano essere avvenuti nel locale lavanderia senza essere visti. Vogliamo sottolineare anche la grande umanità della direttrice nei confronti dei più deboli, siano essi detenuti o agenti». [m. v.]

IMPERIA. Nuove accuse contro la direttrice del carcere Flavia Pignanelli. Le avanzano un ex detenuto, ■. E., che lavorava in cucina e che non è mai stato ascoltato dalla procura (si trincera dietro le iniziali per evitare pubblicità negativa: è in cerca di un lavoro), e l'ex psicologo della circondariale, Luigi Pappalardo, che andò via dal penitenziario proprio per l'atmosfera, tesa, che si respirava.

Dice il medico: «Altro che carcere dal volto umano. La dottoressa ha sovvertito l'ordine: certi detenuti contavano più degli agenti. ■ chi faceva la spia veniva premiato. Ho curato poliziotti che manifestavano crisi depressive a causa delle umiliazioni subite».

Entrano di più nel merito della vicenda giudiziaria le rivelazioni di ■. E.: «Lavoravo ■ cucina, quel Curcas. Ho visto più volte la Pignanelli andare lui nella sala dove ■ trovavano le derrate. Stavano da soli. La guardia? C'era, un sardo come Curcas, ma faceva i fatti suoi. E certe voci, su quei due, in carcere circolavano, eccome. Curcas poteva tutto. Ho provato anch'io, come lui, a prendere in braccio Mattia, il figlioletto della Pignanelli, lei mi ha fulminato con lo sguardo. Con l'altro detenuto, Gianfranco Del Mastro, lei si chiudeva nella cella adiacente all'ufficio della spesa, al primo piano. Non era buona, la dottoressa, ■ meglio, lo solo con chi voleva lei. Ci ha sempre usato per farsi bella agli occhi degli altri. A me m'ha rovinato, m'ha impedito di prendere la libertà condizionata mandando un rapporto il giorno prima che dovessero prendere una decisione».

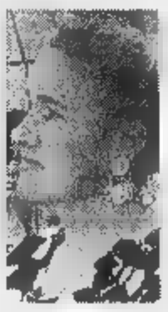

Nuove accuse contro la direttrice Flavia Pignanelli arrivano da un detenuto e dall'ex psicologo del carcere

Aggiunge ■ dottor Pappalardo: «La direttrice non ha mai avuto la capacità di distinguere tra il dentro e il fuori. Trattava i carcerati come parenti, il penitenziario era la sua famiglia allargata. Spesso scendeva in sezione in pantofole e in vestaglia. Il carcere è una struttura rigida ma lei se ne dimenticava. Vigeva la legge della delazione, ha spaccato il personale. Certo, iniziative meritevoli ne ha prese, erano sprozzi, non inserite ■ un contesto generale».

Maurizio Vezzaro

Consiglio sui progetti di chiusura

E il caso-Sasso arriva in Comune

La Sasso ■ in sciopero

IMPERIA. Mentre i cento dipendenti della Sasso continuano lo sciopero ad oltranza, è sempre più certo il trasferimento degli impianti in una sede della Oleifici Mediterranei, un «colosso» del settore con il quale ha avviato trattative la dirigenza della Nestlè, la multinazionale che controlla l'azienda di via Garessio, a Imperia. Si attendono comunque comunicazioni ufficiali per martedì. Intanto, il caso sta per approdare anche in Consiglio comunale.

E' una corsa contro il tempo e contro il destino quella dei dipendenti, che vedono in pericolo il posto di lavoro. Si attendono precisazioni sugli accordi con la Oleifici Mediterranei, che ha la sede legale in via XXV Aprile, a Genova, ma uno stabilimento ■ analisi, commercializzazione e spedizione a Voghera, da ■ partono 24 mila tonnellate d'olio all'anno (il 75 per cento della produzione è destinata all'estero). Perchè Voghera? Pare che questo complesso sarebbe facilitato nelle comunicazioni, per la vicinanza con l'autostrada e le ferrovie.

Nel capoluogo, il Comune si prepara ad affrontare la «patata bollente» nel prossimo Consiglio, indetto per mercoledì: si rischia però di esaminare la situazione a giochi già fatti. La delicata vertenza della Nestlè-Sasso è il primo punto all'ordine del giorno, che prevede «la difesa del livello occupazionale ■ dei marchi commerciali storici». La proposta parte dal consigliere Bruno Santini di An. Da esaminare una mozione sullo stesso argomento, avanzata dai consiglieri Angela Surico e Salvatore Grenci (Rifondazione comunista).

Si moltiplicano intanto le prese di posizione a favore degli operai. Nei giorni scorsi, la questione era approdata anche in Provincia, che aveva emesso un delibera in favore dell'economia locale. Ora tocca alla giunta della Camera di commercio. Dicono i rappresentanti: «Presa in esame la situazione nel settore dell'industria alimentare, con particolare riferimento all'annunciata chiusura della Sasso, esprimiamo forte solidarietà ai lavoratori. Impegnamo le associazioni imprenditoriali, sindacali e le pubbliche amministrazioni, compresa la Regione, a mettere in atto tutte le iniziative possibili per evitare la chiusura e ■ trasferimento della fabbrica ■ altre località».

Enrico Ferrari

Oggi a Sanremo l'udienza preliminare per il caso delle truffe alle assicurazioni

Quattro medici davanti al giudice

Nel mirino falsi certificati e risarcimenti illegali

SANREMO. Il caso delle truffe alle assicurazioni approda vamente davanti al giudice. Questa mattina ■ gup Eduardo Bracco affronta infatti la tranche di inchiesta della Guardia di Finanza che interessa i raggiri che sarebbero stati portati ■ termine con la complicità di alcuni medici. Ancora falsi infortuni, falsi certificati, complicità all'Inail. Un quadro complesso, quello del pubblico ministero Marcello Basilico, che ha trovato però riscontri nelle indagini ■ polizia giudiziaria legate alla famiglia Carrozza di Taggia i componenti erano tutti impiegati ■ consulenti di agenzie assicurative.

L'udienza preliminare di questa mattina, che vista ■ lista 16 imputati è prevista nell'aula del tribunale, assume un'importanza particolare a fronte del coinvolgimento dei medici a carico dei quali viene ipotizzata la reaponsabilità penale con accuse che vanno dal falso alla truffa. Si tratta ■ Pietro Arieta, 42 anni, abitante ■ Castellaro, di Antonio Errico, anni, di Taggia, Andrea Peirano, anni, di Bordighera, e Alfondo Pellittieri, 46 anni, di Imperia. Le truffe alle assicurazioni avrebbero preso corpo proprio grazie ai falsi certificati ■ ad attengiamenti sospetti dei professionisti alle prese con incidenti sul lavoro molto simili tra di loro e ripetitivi.

L'accusa associazione a delinquere finalizzata alle truffe viene comunque contestata esclusivamente ■ quatto imputati: Antonio Carrozza, 57 anni, Carmelo Carozza, 29 anni, Maria Teresa Melissari, 56 anni, tutti di Taggia, e Natale Codispoti, 46 anni, calabrese residente a Genova. Le frodi sistematiche ai danni degli istituti assicurativi secondo l'accusa avrebbero preso corpo in modo sistematico «famiglia»: la madre agente di società, il padre perito, ■ figlio smepre impiegato nel ramo.

Un'indagine accurata, quella dei finanzieri della sezione di polizia giudiziaria presso la procura di Sanremo, per ■ quale è arrivato oggi ■ momento della verità. Gli altri imputati per i quali è stato chiesto il rinvio a giudizio sono Rocco Cambrea, 53 anni, Barbara Carrozza, 27, Stefano Di Bartolo, di 33, Emilio Elia, di 26, Angelo Giambarresi, di 46, e Umberto Portogallo, di 60. [g. ga.]

TRIBUNALI

Ristrutturazione bloccata

A Palazzo Giustizia i lavori di ristrutturazione sono momentaneamente paralizzati. Il degli uffici via Anselmi è infatti bloccato dall'inizio del mese perchè la ditta vincitrice dell'appalto, un'azienda calabrese, dopo le ferie estive non si è fatta vedere. ■ questo nonostante i solleciti inviati da Palazzo Bellevue ■ dal direttore dei lavori, l'architetto sanremese Marco Cardarelli. Ieri si è appreso che dalla Calabria sono arrivate due lettere nelle quali l'impresa «Giuseppe Petrulli» comunica un rinvio della ripresa dell'attività a del mancato sgombero dei locali interessati dagli interventi di ristrutturazione. E ad oggi a Palazzo di Giustizia di nuovo c'è solo il nuovo bar mentre sono ancora indisponibili i locali per il casellario giudiziario e l'Ordine degli avvocati. Sanremo, ieri mattina, è partito nuovo sollecito anche perchè l'impresa calabrese deve affrontare la parte più delicata del progetto relativa al riassetto della procura, degli uffici di polizia giudiziaria e giudice per le indagini preliminari. L'appalto, per un rimporto di 226 milioni, potrebbe essere a rischio la «Petrulli» non rispetterà l'ultimatum del Comune. [g. ga.]

PIGNA

Cercava funghi Soffocato muore d'infarto nel bosco

PIGNA. Si avventura alla ricerca di funghi ma è colpito da infarto, e muore nel bosco, senza poter essere soccorso. Un pensionato di 70 anni residente a Ventimiglia, in Martiri 9, Giuseppe Carsena, detto Beppe, è stato trovato cadavere ieri sera, alle 19, ■ Gouta, dopo oltre 2 ore di ricerche. Sono stati i Vigili del fuoco di Ventimiglia ■ scorgere il corpo senza vita dell'anziano, sdraiato in mezzo ad una fitta vegetazione.

Inutili i tentativi di rinvenire l'uomo: Carsena era morto da parecchie ore. Molto probabilmente ■ malore che gli è stato fatale lo ha colpito nella mattinata. Il pensionato era partito all'alba, da solo. A mezzogiorno era atteso da alcuni amici, a Gouta. L'allarme è scattato alle 16,30 e le ricerche hanno impegnando pompieri, Forestale e carabinieri. Purtroppo quello che si temeva si è avverato: l'anziano, che era cardiopatico, non si era perso, ma morto per un attacco di cuore. [d. bo.]

IL TEMPO IN LIGURIA

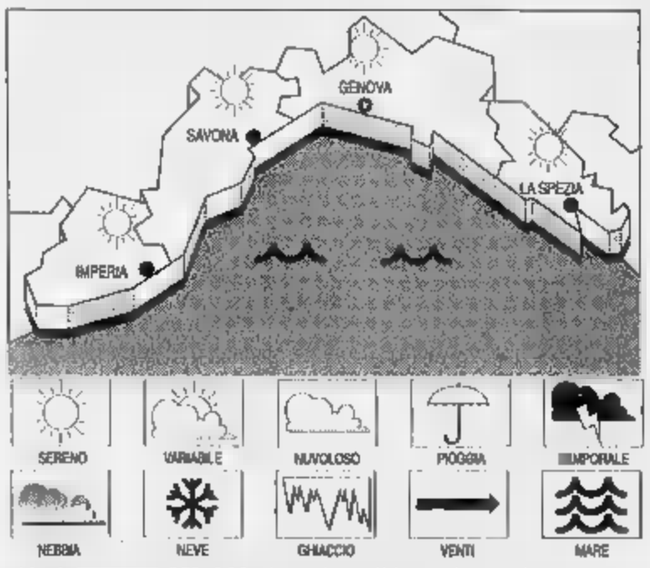

TEMPO PREVISTO PER OGGI. Iniziali condizioni di tempo buono e soleggiato. ■ serata, transitorio aumento della nuvolosità. Vento debole o moderato. Mare poco mosso. Temperatura stazionaria. **Tempo previsto per domani.** Al nuvolosità irregolare. Vento moderato con prevalenza da Est. Mare poco mosso. Temperatura senza variazioni.

DI IERI. Temp. mare 23 °C; umid. rel. 52%; vento: Sud Ovest 5-10 km/h; poco mosso; cielo sereno; press. bar. 1022 mb (tendenza staz.).

TEMPERATURE DI IERI

	max 26	min 18
Savona	max 23	min
Imperia	max 25	min 17

UN ANNO ■ IMPERIA

: 22; min: 17; temp. 23 °C

Il sorge alle 7,11 ■ tramonte alle 18,31. La **Luna** cala alle 10,14 e si leva 21,24 (fase calante).

gentilmente forniti dall'Osservatorio meteorologico del Comune di Imperia e dal Centro Meteo Marsia ■ Portofino.

La località insidia il titolo a Sanremo, stanziamenti per le aiuole

Ospedaletti: noi la città dei fiori

Restauri per le vie dei Gelsomini, dei Lillà e delle Mimose

OSPEDALETTI. Sanremo, la «città dei fiori». Antica verità ■ luogo comune? Sanremo, oggi, ama davvero i fiori?

Molta gente, soprattutto turisti, vedendo in condizioni si trovano certi giardini ed aiuole pubbliche, avanzano dubbi e dicono che «la vicina Ospedaletti li tiene più in considerazione». Vero o falso?

In attesa di scoprire la verità merita attenzione il progetto del sindaco Flavio Parrini: investire decine e decine di milioni per restaurare ed abbellire sempre ■ più le scalinate e le vie cittadine che, da tempi remotissimi, Ospedaletti ha dedicato ai fiori. Qualcuno parla addirittura di un possibile investimento comunale di milioni. Un fiume di soldi per rendere «più profumata», è proprio il caso di dirlo, Strada delle mimose, Scalinata dei lillà, Via degli anemoni, Strada dei garofani, Scalinata degli oleandri, Strada delle ginestre, Scalinata gelsomini, Via dei carrubi, Costa dei pini, Viale dei pepi ■ tante altre strade, viuzze e «carrugi» che, dal mare, attraversano l'intero Comune.

«L'idea - spiega il sindaco di Ospedaletti - ■ semplice: investire una parte degli introiti dei futuri ■ urbanizzazione per aumentare ■ patrimonio del verde pubblico. In sostanza, ■ mano ■ mano che ad Ospedaletti arriveranno nuove costruzioni, nuove case, nuove ville ■ nuovi immobili far crescere anche il livello dei fiori, dei giardini, degli spazi verdi comunali».

E così, molto presto, Scalinata dei gelsomini, nella centralissima zona dell'antica chiesa di San Giovanni ■ Sentiero primavera, che dall'antico centro porta al blasonato circuito motociclistico, rivivranno una nuova giovinezza. Per alcune strade si tratta, per dirla in gergo tecnico, di semplici «interventi di ordinaria manutenzione». Modesti impegni finanziari e tutto ■ a posto. Per altre, invece, occorrono grossi lavori ed investimenti sostanziosi per impedire possibili frane, evitare rischi e danni. «Ospedaletti - ha detto il sindaco Parrini - è sicuramente il primo Comune al mondo che ha dedicato ■ maggior numero delle sue strade ai fiori. Un meritato omaggio che antichi ■ saggi amministratori pubblici hanno voluto fare a rimano economiche fondamentali per il nostro Ponente. Ci pare giusto conservare ed ottimizzare quanto ci è stato tramandato ed abbiamo avuto in eredità. Riaggiornare, ridisegnare, rivitalizzare ed abbellire le scalinate, tutte le vie ed i vicoli cittadini intitolati a fiori ■ piante solo è un dovere di chi oggi è alla guida del Comune, ma fa parte integrante delle nostre radici, della nostra cultura, della nostra economia. Ospedaletti deve moltissimo ai fiori».

E Sanremo? C'è qualcuno in Riviera che non deve almeno «grazie» ai fiori?

Roberto Basso

IPPODROMO DEI FIORI
Villanova d'Albenga - Telefono (0182) 580.641 - 582.666
Uscita casello autostrada Albenga collegamento con Aurelia Bis
SERVIZIO RISTORANTE-BAR
DEL 19 settembre 1997 15,00
Premi:
PREMIO NUOVA ESTETICA MARCELLA - Finale Ligure; PREMIO RISTORANTE PIZZERIA IL FRANTOIO - Garlenda; PREMIO BL MUSIC - Albenga; PREMIO BOUTIQUE KRISMA - Albenga; PREMIO SUPER DA TE COLORIFICIO FERRAMENTA - Albenga; PREMIO PRIMIZIE PER MAMMA E BAMBINO - Albenga; PREMIO BAR NISIDA - Albenga; PREMIO AZ. AGR. ENRICO DIEGO GARDEN CENTER - Albenga; PREMIO PARRUCCHIERE FRIONE ANGELO HAIR STYLE - Finale Ligure.
Pronostici offerti da:
RISTORANTE BAR PIZZERIA EUCALIPTUS - ALBENGA
PROSSIMA RIUNIONE CORSE: VENERDI' 26 SETTEMBRE - ore 15
FUNZIONA RIVERSAMENTO

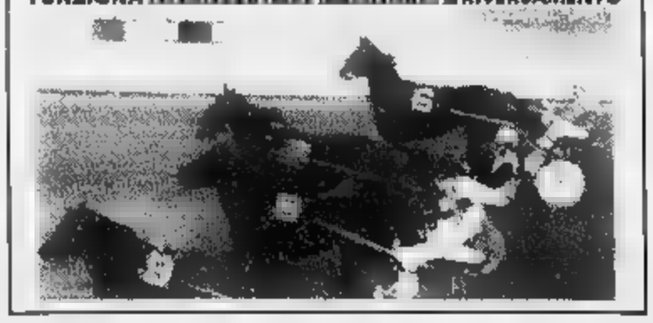

VIABILITA' A CARAMAGNA

Proteste per una curva pericolosa

La viabilità è sempre al centro delle polemiche a Caramagna, frazione di Porto. I cittadini si lamentano per la pericolosità dell'incrocio tra via Moltedo e via Centrale, all'ingresso di Caramagna Soprana, aumentata dalla mancanza di segnalazioni stradali. Non è un problema nuovo.

Dice Vittorio Chisci, portavoce degli abitanti: «I cartelli indicatori per Moltedo e Montegrazie sono crollati e mai rimpiazzati. Chi arriva in paese dopo il ponte finisce per tagliare una curva dove ci sono spesso auto e bambini, che rischiano di essere investiti». La questione, assieme al degrado e alla necessità di riaprire il campo sportivo, si discute oggi, alle 21.30, nelle opere parrocchiali di via Centrale. Al dibattito su «Un quartiere dimenticato» partecipa il consigliere comunale Bruno Santini. I temi approderanno in Consiglio. [e. f.]

Diano Arentino: nei guai per i permessi un'immobiliare e l'ex sindaco

Villette sequestrate a Borello

L'accusa: realizzate su terreni mai acquistati

Via Giaiette, ora è scontro

Diano divisa sulla lottizzazione
Un faccia a faccia con i tecnici

DIANO MARINA. Riunione di fuoco ieri mattina nella sala consiliare del Comune di Diano Marina per la lottizzazione «Zs9», che sta per «zona speciale numero nove». Da una parte i tecnici del Comune, dall'altra i proprietari dei terreni e delle case del rione Giaiette. Tema della discussione: l'opportunità di varare lo strumento urbanistico. I toni, nel dibattito si sono però accesi a tal punto che, per l'eccessiva alterazione, uno dei presenti si è sentito male e ha dovuto ricorrere al ricovero ospedaliero.

Sono sette anni circa che a Diano si parla della lottizzazione di zona Giaiette. Il primo progetto prevedeva la realizzazione di mila metri quadri di costruzioni che sono stati ridotti successivamente a 40 mila. Si considera che l'indice di edificabilità in zona è dello 0,75, lo strumento urbanistico dovrebbe consentire più meno di realizzare circa 30 mila metri cubi di costruzioni. Recentemente quando la pratica sembrava dover approdare alla fase definitiva il Consiglio comunale l'ha bocciata e l'iter è quindi ripartito da capo. Per evitare successive osservazioni i tecnici ieri hanno convocato tutti i proprietari della zona interessata dallo strumento urbanistico per sentire il loro punto di vista sul corposo intervento ma la riunione è degenerata e è giunti ad alcuna decisione risolutiva.

A quanto pare la lottizzazione continua ad avere vita difficile. I dianesi hanno opinioni diverse su questo problema. Alcuni sostengono che si progetta città per il futuro, e se non si sblocca l'edilizia, Diano Marina sarebbe destinata a regredire e non a migliorare. Altri affermano che divorare gli spazi verdi sarebbe un delitto e infine c'è anche chi sarebbe favorevole alla lottizzazione a condizione che non ci fossero pealizzazioni per i proprietari vicini. [a. b.]

ARENTINO. Cinque villette sequestrate a Borello, frazione di Diano Arentino, nel complesso chiamato Conca Verde. Cinque abitazioni valore ciascuna di circa 350 milioni - due sono già completate, le altre da finire - che sarebbero state realizzate invadendo terreni privati, e apportando modifiche al progetto a partenza (anche queste modifiche non comunicate all'autorità).

Il sequestro è opera degli agenti Forestale e dei loro colleghi della sezione di pg del tribunale d'Imperia. Nei guai sono finite cinque persone, tra cui l'ex sindaco Natale Rainisio, 55 anni, accusato di abuso d'ufficio. Rainisio, che abbandonò l'incarico prima delle elezioni nel '96, pare anche a causa di alcune disavventure giudiziarie legate sempre a permessi edilizi rilasciati con troppa disinvoltura (è aperto il dell'Immobiliare Maira, già sfociato in un paio di udienze preliminare in cui si è deciso di approfondire le indagini), è indagato dal sostituto procuratore Danilo Ceccarelli. Secondo il pm, Rainisio avrebbe dato il permesso di costruire le villette, alcune già acquistate da turisti milanesi, senza accertarsi di chi fossero i tarreni, che apparterrebbero a gente del posto ignara delle iniziative, dando autorizzazioni «al buio».

L'opera è stata realizzata dall'Immobiliare Rosalba. E insieme all'ex sindaco risultano implicati in questa inchiesta, i titolari società, vale a dire Mario Beltrami, la moglie Rosalba Ardissone e il loro figlio, Massimiliano, 31 anni, che hanno ricoperto la carica di amministratori. Devono rispondere di concorso in abuso d'ufficio e di reati edilizi, questi ultimi contestati anche al direttore del cantiere, il geometra Silvio Tortello, 37. Tutta la vicenda, che nasce nel '93, l'inizio dei lavori, è venuta alla luce con l'invio in procura un esposto, firmato da due degli acquirenti milanesi, Farina e Bellocchio, turisti desiderosi di farsi la Riviera. A un certo punto hanno avuto delle divergenze con quelli della Rosalba (questioni legate al prezzo delle villette?), e hanno deciso di rivolgersi alla procura.

Replica il geometra Tortello: «Che i terreni siano di proprietà altre persone è da dimostrare. Ho visto i contratti preliminari di vendita che comprova l'acquisto da parte della Rosalba. Modifiche tecniche? I giudici hanno ancora preso in esame le varianti presentate tempo. C'era l'avallo della Provincia e della stessa Sovrintendenza. Per quel che mi riguarda, chiarirò la mia posizione il 28 ottobre, quando sarò interrogato (lo difende l'avvocato Emilio Varaldo)». [m. v.]

DALLA CITTA'

Castello, si riunisce il Consiglio e discute il piano regolatore

Si riunisce stasera il Consiglio comunale di Diano Castello. All'ordine del giorno un'interpellanza presentata dal consigliere Angelo Sandrone che intende conoscere alcune particolarità sull'incarico attribuito ai tecnici per la stesura del Piano Regolatore. [a. b.]

Tubazione rotta al cimitero nessuno è intervenuto

Da giorni è rotto il tubo che porta l'acqua nell'ultima ala del cimitero di Porto. Nonostante le segnalazioni, nessuno ha provveduto alla riparazione. Pare che non ci siano i soldi. La gente si lamenta: «Gli anziani sono costretti a prendere l'acqua, per metterla nei vasi, nel piano sottostante». [b. v.]

A Imperia i giovani di An eleggono il coordinatore

Si svolge questa sera alle 22, nella sede di Alleanza Nazionale in Bonfante, il congresso Azione Giovani. L'assemblea è chiamata ad eleggere il nuovo coordinatore provinciale. Presiederà il dirigente nazionale Alessia Rasolen. [a. b.]

SCUOLA

Convocati per lunedì i maestri del «sostegno»

Il Provveditorato agli studi Imperia ha convocato per lunedì 22 presso gli uffici di viale Matteotti alle 8,30 gli insegnanti elementari inclusi nella graduatoria per posti di sostegno per alunni portatori di handicap (vista udito). [a. b.]

CULTURA

La storia di Pietrabruna in mostra fino a domenica

La Pro Loco di Pietrabruna organizza in piazza del paese, durante la festa di San Matteo, una mostra storico-fotografica intitolata «Un po' noi tanti anni fa». L'appuntamento per domani e domenica. [a. b.]

Una raccolta firme La Talpa orologio

Saranno consegnate lunedì alle autorità le firme che stanno raccogliendo i ragazzi del Centro «la Talpa e l'orologio», dopo l'occupazione un'area militare dismessa al Prino. Ieri sono stati aperti banchetti al mercato Porto per «una campagna di solidarietà». Dicono: «Chiediamo di firmare per restituire alla città uno spazio verde pubblico come quello degli capannoni militari». [a. f.]

IMPERIA

Interviene il 113

Vecchietto trovato morto in casa

IMPERIA. Per giorni nessuno l'aveva più notata in città, poi, dietro le pressioni dei parenti, polizia e vigili del fuoco sono penetrati in e l'hanno trovata morta riversa nel letto. Domanica Garello, 75 anni, abitante a Imperia in via Don Glorio Santino viveva da tempo da sola. Teneva però contatti con i suoi parenti e gli amici con i quali spesso intratteneva. Nell'ultima settimana nessuno però l'aveva più vista nè sentita. Alla fine la preoccupazione si è fatta tanto forte da chiedere l'aiuto della polizia.

Così gli agenti assieme ai vigili del fuoco si sono recati in via Don Glorio e dopo aver insistentemente bussato alla porta di casa hanno deciso di sfondarla. Dopo essere entrati nel piccolo appartamento si sono diretti nella stanza da letto dove purtroppo hanno trovato la donna morta, sdraiata nel suo letto. Forse il decesso è avvenuto durante il sonno per cause assolutamente naturali. Nei prossimi giorni avrò luogo il funerale. [a. b.]

Mobilità dei sacerdoti: in provincia nomine sostituzioni

Parroci, ecco i trasferiti

Il vescovo di Albenga-Imperia ha deciso una serie di cambiamenti ai vertici delle varie chiese. Don Grasso nuovo amministratore Casanova Lerrone

IMPERIA. Cambiano i «vertici» alcune parrocchie della Diocesi vescovile di Albenga Imperia. Le novità sono state conseguenti alla decisione di alcuni prelati di rinunciare ad altrettante cariche. Così Monsignor Mario Oliveri ha dovuto spostare alcune pedine sullo scacchiere diocesano per ricollocare tutti i sacerdoti nei vari posti, senza lasciare località sguarnite.

Tutto è iniziato con la rinuncia dei monsignori Luigi Rembado, Alessandro Sappa e Giuseppe Morelli rispettivamente da parroci delle parrocchie di San Nicolò di Pietra Ligure, del Sacro Cuore di Albenga, di San Giovanni Battista ad Olle. I dimissionari sono stati sostituiti da Don Luigi Fusta che ha avuto la parrocchia di Pietra Ligure, da don Luigi Mauro al quale è stata assegnato la parrocchia del Sacro Cuore di Albenga e da don Giorgio Berruto ha avuto l'incarico ad Olle e che mantiene però anche la parrocchia di Magliolo.

Inoltre Monsignor Alessandro Sappa, pur spostando la sua residenza a Sanremo, ha conservato gli impegni di direttore docente dell'Istituto superiore di Scienze religiose dell'Appollinare e prefetto degli studi nel seminario vescovile di Albenga.

Il vescovo, monsignor Mario Oliveri

Il vescovo di Albenga e Imperia monsignor Oliveri ha poi nominato Don Carlo Lamberto arciprete della parrocchia di San Bernardino di Albenga, don Daniele Fiorito arciprete di Cenesi, don Giorgio Marcesini arciprete di Aurigo, Poggialto e Caravonica. A Don Giovanni Bellotti, che sollevato dall'incarico di parroco di Balestrino, è stata affidata la cura del santuario di Monte Croce con la dispensa delle questioni amministrative che saranno invece a carico di Don Giacomo Savio.

L'ex parroco di Oneglia, don giovanni Grasso è stato nominato amministratore parrocchiale di Casanova Lerrone, padre Marek Michalsky a Ranzo e Bacelega mentre don Giorgio Calvi si occupero di Degna.

Sono stati, infine, nominati amministratori di Torria, nell'entroterra imperiese, don Ambrogio Bianchi. Le parrocchie di Chiusanico e Gazzelli sono state affidate a don Giampiero Serrato. Le nomine, secondo la Curia sono già diventate esecutive. [a. b.]

Da domani festa con musica e fiaccolata

Corteo con le torce per San Maurizio

IMPERIA. Il cuore di Porto Maurizio è in festa per il «suo» Santo. Nonostante si avvicini la festa per il patrono unico della città, San Leonardo, il rione celebra la figura alla quale è stato intitolato Duomo. Da domani, una serie di manifestazioni ricorderanno l'«erezione Duomo Basilica minore»: questo termine giuridico, un po' oscuro, indica un decreto del Vaticano che, esattamente il 22 settembre '47, associava l'importante chiesa neoclassica al Papa. Per le basiliche maggiori, questo è un onore che tocca invece soltanto a quattro edifici sacri Roma. Celebrazioni religiose, cortei anche un concerto accompagneranno il cinquantesimo anniversario.

Si parte sabato, alle 21, la fiaccolata dei borghi. I gruppi partiranno da piazza Roma, dal Parasio, dalla Foce, dalla Marina per convergere verso piazza Duomo. Dice Luciangela Aimo, prortavoce del Comitato Porto Maurizio, che raccoglie un centinaio di commercianti: «Sarà presente anche la nostra rappresentativa. Orneremo le vetrine dei negozi».

Nella grande piazza ci sarà spazio per una rappresentazione teatrale diretta da Alessandro Manera della Compagnia Benedusi, che leggerà il «decreto di in basilica minore. Saranno proiettate diapositive che ricorderanno il glorioso passato di Porto.

Si prosegue domenica: alle 18, messa cantata in chiesa. Alle 21, sempre in Basilica, certo dell'organista Silvano Pinamonti (brani di Reger, Brahms e Bach).

Il culmine delle celebrazioni religiose è previsto lunedì: alle 8,30, si terrà una messa, seguita alle 10 da celebrazione eucaristica per i ragazzi delle scuole. Alle 11, messa monsignor Mario Ruffino. Canterà il Gruppo corale Santa Caterina. Alle 16, vespri solenni presieduti dal vescovo Mario Oliveri, seguiti da una processione cui parteciperanno le Confraternite e gli alpini con la statua di San Maurizio. Canterà la Corale San Maurizio. [e. f.]

LETTERE AL GIORNALE

metano a una vertenza infinita

Vorrei cortesemente replicare al gruppo di Amministrare Imperia per quanto asserito ed apparso sulla Stampa in merito gas a Moltedo il 3 settembre 1997. So accusato di «smania ad incensare» l'Amministrazione Berio per quanto sta operando per la realizzazione del gas a Moltedo, i fatti sono i seguenti.

13 aprile : è vero che la convenzione fu stipulata dall'Amministrazione Scajola, solo pochi giorni prima delle elezioni amministrative ed è anche vero che 15 giugno '92 fu fatta richiesta, da quasi tutti i cittadini di Moltedo e Montegrazie, ben tre anni prima di essere presa in considerazione.

E' vero anche che solerzia l'Amministrazione Scajola provvide a far realizzare negli anni 1993-'94 un acquedotto fantasma, pochi soldi, solo 2 miliardi, e mai in funzione perché senz'acqua: ancora oggi gli agricoltori ed olivicoltori di Moltedo, Montegrazie e Caramagna attendono il miracolo dell'erogazione.

E' vero anche che con delibera della giunta comunale del 30/10/92 e 2755 del 5/12/94 stati stabiliti i regolamenti e i criteri dei servizi per lo smaltimento dei rifiuti solidi urbani che costringono i cittadini delle frazioni, oltre 12 mila, a pagare la tassa rifiuti per magazzini, tettoie, legnaie, pollai, stalle e simili nella stessa misura delle abitazioni.

E mi fermo qui, non dilungandomi sulle disparità di trattamento per l'applicazione dei numeri civici e per la tassa ricognizione fognaria sempre della passata Amministrazione. Mi chiedo cosa ha fatto di concreto di tangibile, di utile la vecchia Amministrazione nei cinque anni di governo della città per Moltedo, Montegrazie, Cantalupo, Caramagna, Poggi, Piani, Torrazza, mentre per i paragoni direi attendere la fine dell'attuale mandato amministrativo.

Mi pare demagogico e strumentale voler demonizzare gli avversari politici solo perché ringraziano l'attuale Amministrazione per la realizzazione di un bene sociale finora negato e finalmente in dirittura di Infine non accetto il tono provocatorio con sui si esprime Amministrare Imperia: preferisco il dialogo più consono al mio stile che non la sfida.

Giovanni Argenziano,
Prima Circoscrizione, Imperia

ni di Villa Ormond «vietati» ai passeggini

Incuriosita dagli articoli più volte pubblicizzati sulla bellezza dei giardini di Villa Ormond dopo restauro, l'altra mattina ho deciso di andarli a visitare con mia figlia Federica di 2 anni e il suo inseparabile passeggino. Ma ho dovuto rinunciarvi poichè i giardini sotto l'Aurelia, lato mare, hanno assolutamente una stradina in cemento è «pavè» per chi deve transitare con i passeggini, ma ovunque ghiaia in quantità eccessiva da non poter proprio accedere neanche a ruote . Ho pensato che mia figlia potrà ammirare i giardini fra anno quando camminando sola abbandonerà il passeggino, ma un disabile non potrà mai vederli e ciò è un peccato.

Daniela Morello, Sanremo

Scrivere alle redazioni di Imperia, via Alfieri 10, e di Sanremo, via Gioberti 47

NUMERI UTILI

AUTOAMBULANZE

Imperia: 118 (numero unico). **Bordighera:** t. 252.525. **Vallecrosia:** t. 295.455. **Camporosso:** t. 28.191. **Cervo-S.** t. 405.353. **Diano Marina:** t. 494.112. **Dolceacqua:** t. 206.878. **Ospedaletti:** t. 505.050. **Pieve di Teco:** t. 36.377. **Pontedassio:** t. 279.700. **Pornassio:** t. 325.132. **Riva Ligure:** t. 485.754. **Santo Stefano al Mare:** t. 485.000. **Sanremo:** t. 505.050. **Arma di Taggia:** t. 41.444. **Ventimiglia:** t. 250.722.

Telefono Amico: tel. (0183) 290.450. Ore 18-24.

Emergenza sale Sanremo: telefono 1674.81.814. Ore .

FARMACIE DI TURNO

Le farmacie aperte 8.30-12,30 e 15,30-19,30 eccetto quelle turno.

Imperia: *Novaro,* Bonfante 64-66, t. 293.723; *Rebaglati,* corso Garibaldi 2, tel. 61.682

Sanremo: *Selus,* Matteotti 125, tel. 533.029.

che assicurano reperibilità in provincia:

Bordighera-Vallecrosia: *Centrale,* via Vittorio Emanuele 145, tel. 261.246.

Camporosso: *Ugolini,* via Vittorio Emanuele 220,

Diano - Cervo - San Bartolomeo: *Vallini,* via Sicilia 10, tel. 400.902.

Dolceacqua: *Muratorio,* piazza Matteotti 2, tel. 206.133.

Ospedaletti: *Marcot,* via Matteotti 106/108, tel. .

Pieve di Teco: *Ceppi,* corso Ponzoni 70, tel. 36.209.

Riva Ligure: *Muvoloni,* piazza Bixio 42, tel. 485.754.

Santo Stefano Mare: *Muvoloni,* piazza Cavour 14, tel.

Arma di Taggia: *Zagonio,* piazza Eroi Taggesi, tel. 475.139.

Ventimiglia: *Viale,* piazza Costituente 22, tel. 351.140.

OSPEDALI

EMERGENZA SANITARIA: **Ha sostituito i numeri per l' di Ventimiglia-Bordighera, numero emergenza, Imperia soccorso** serve per richiesta urgente un'ambulanza o interventi di emergenza. Il numero è gratuito non richiede prefisso. **Ospedali: Imperia:** 7941. **Sanremo:** tel. 5381. **Bordighera:** tel. 2751. **Costarainera:** tel. 91.524.

GUARDIA MEDICA: nott. e fest. (num. verde) tel. 167-554.400. **Guardia medica** montana: 409.100. odontoiatrica : 9-12, tel. (0183) 299.908.

VIGILI DEL FUOCO

Soccorso urgente: tel. 115; **Imperia:** tel. 710.221; **Sanremo:** tel. 506.858; **Ventimiglia:** tel. 357.473.

DA NON PERDERE

Un'escursione a Evigno

La Cooperativa «Liguria da scoprire» organizza domenica un'escursione da Evigno al Monte Torre. Telefonare allo 0183-272759. [a. b.]

IMPERIA

Tai chi per mantenere la salute

Lezioni tai chi, il kung-fu al rallentatore, alla palestra liceo classico di Oneglia martedì e giovedì (19,30). Telefonare allo 0338/2684962. [a. b.]

CARPASIO

E' aperto il Museo Storico

Sabato e domenica è aperto a Carpasio il Museo storico della Resistenza. L'ingresso è libero. L'orario per le visite è fissato dalle 9 alle 18. [a. b.]

DIANO MARINA

Corsi di ginnastica correttiva

Alla palestra «Dinamica» di via Capocaccia 33 si svolgono corsi di ginnastica correttiva. Per informazioni telefonare allo 0183-406.871. [a. b.]

DIANO MARINA

Conferenza sul bambino

Mercoledì 24 alle 21, a Palazzo Maglione, il dottor Lino Bianco parlerà di «Importanza delle risposte nelle richieste di aiuto del bambino». L'organizzazione è del Comune. [a. b.]

Il mercato di antiquariato

Alla Place aux Herbes, mercato di antiquariato con bancarelle e curiosità: e' un appuntamento tradizionale. [d. bo.]

DOLCEACQUA

Una visita al castello

La Cooperativa Omnia organizza un visite castello ed agli altri monumenti Dolceacqua. Biglietti a 5 mila lire per il castello. [d. bo.]

Il Museo profumeria

Al museo internazionale della profumeria in Place du Cours si possono vedere collezioni rare, flaconi, alambicchi e manifesti dei profumi. [d. bo.]

SITUAZIONE

I DOCENTI SONO TUTTI (O QUASI) AL LAVORO

L'anno parte senza che in provincia si debbano registrare gravi problemi o contestazioni

Imperia, un'isola felice per la Media

E dal 29 gli orari saranno ovunque definitivi

IMPERIA. Aule in numero più che sufficiente e cattedre coperte al [redacted] per cento. Nelle scuole medie inferiori della provincia di Imperia il nuovo anno scolastico decolla [redacted] particolari problemi [redacted] senza contestazioni. [redacted] completamento delle nomine dei docenti è previsto per venerdì 26.

In provincia gli istituti medi inferiori [redacted] complessivamente 16. Iniziando da Levante troviamo a Diano Marina la scuola media «Umberto Novaro» cui fa capo anche la sede di San Bartolomeo al Mare; a Imperia la media «Mario Novaro» a cui è collegata [redacted] succursale di Pontedassio, quindi la «Sauro» [redacted] via Gibelli e la «Boine» [redacted] Porto Maurizio. A Riva Ligure la «Marconi» alla quale è legata la sezione [redacted] San Lorenzo al Mare. Ad Arma [redacted] Taggia la «Pastonchi», a Taggia la «Ruffini» [redacted] cui [redacted] collegata la sede di Badalucco. A Sanremo la «Pascoli» con la succursale di Ceriana, più la «Alighieri» e la «Nobel» a cui fa capo anche la sede di Ospedaletti, infine la «Italo Calvino».

A Pieve di Teco la scuola media funziona unitamente alle scuole elementari e alle materne, sotto lo stesso capo di istituto che è il direttore didattico reggente dottor Ilario Verda. Si tratta di [redacted] nuovo [redacted] moderno «istituto comprensivo». A Bordighera troviamo la scuola media «Ruffini»; poi c'è Vallecrosia, da dove dipendono anche le sedi di Dolceacqua e Pigna e infine Ventimiglia dove esistono la «Biancheri» e la «Cavour».

Da lunedì 29 gli orari saranno definitivi in tutti gli istituti.

Commenta il professor Calzamiglia, che dirige l'ufficio segreteria del Provveditore: «Entro domani contiamo di terminare le "utilizzazioni" vale [redacted] dire la sistemazione di docenti che hanno chiesto di rientrare nelle sedi precedentemente coperte o che risultavano aver perso il posto. Poi passeremo subito alla nomina dei supplenti che è prevista per venerdì 26. Nelle medie inferiori, infatti, non mi pare che ci siano [redacted] nomine in ruolo di professori. Questo significa che da lunedì 29 le cattedre saranno tutte coperte. Ma già da lunedì, volendo, i [redacted]pi di istituto avranno la possibilità [redacted] rimpiazzare i pochissimi ancora da nominare e quindi [redacted] partire con l'orario definitivo. Nella media inferiore non ci sono particolari problemi».

Relativamente ai locali, non [redacted] registrano lamentele. A Diano [redacted] Marina l'amministrazione comunale ha disposto il rifacimento dei servizi igienici, la tinteggiatura delle aule e l'acquisto [redacted] arredi. Dice il consigliere incaricato alla Pubblica Istruzione, Sandra Assandri: «L'intervento era atteso da molti anni, ora siamo riusciti a soddisfare le esigenze della scuola. L'anno parte con piena soddisfazione di tutti e sarà inaugurato in Comune».

Angelo Basso

Il provveditore Zagarella

[redacted]

Un sito per la Socrates

Studentesse tedesche [redacted] finlandesi, [redacted] un gruppo [redacted] colleghi dell'Istituto tecnico «Ruffini» di Imperia per due settimane hanno attivamente lavorato su un progetto da presentare su Internet. L'azione [redacted] è rivolta ad un «target» giovane. Nel sito saranno illustrati i luoghi più interessanti del nostro entroterra, fornendo le più opportune motivazioni per stuzzicare la voglia di visitarli con le dovute informazioni su dove soggiornare e su quali servizi utilizzare. L'obiettivo è quello di incentivare un turismo giovanile che si sposti dalla costa verso l'entroterra. Il messaggio che comparirà sul video sarà in due lingue: tedesco e italiano.

La presentazione [redacted] lavori e del sito internet è previsto per stamane alle 11 all'Istituto «Ruffini». Tutto questo riguarda [redacted] programma della Comunità europea «Socrates» che l'istituto [redacted] via Terre Bianche attua da due anni. Per due estati consecutive, infatti, un gruppo di studenti del «Ruffini» si è recato in Germania, ad Hattingen, nella Renania Westfalia dove hanno potuto lavorare assieme ai colleghi tedeschi su progetti comuni. [a. b.]

Ma alla Nobel [redacted] arredi

Per ora il Comune di Sanremo non li ha ancora acquistati

[redacted]. Luci e ombre sulle scuole medie sanremesi [redacted] pochi giorni dall'inizio dell'anno scolastico. Accanto a problemi particolari ce ne sono di singolari. Così alla Nobel da oltre un anno è attesa una fornitura di sedie, banchi [redacted] altri arredi che il «ricco» Comune di Sanremo non ha ancora acquistato, mentre all'Alighieri un genitore ha inoltrato un esposto in procura, Usl e a Palazzo Bellevue per la mancanza [redacted] un montapersona.

Fissata intanto l'apertura delle mense: il 29 settembre quando entrerà in vigore l'orario pieno. Ma vediamo cosa sta accadendo scuola per scuola.

DANTE [redacted] «Tutto regolare - dice la preside Maddalena Valduzzi -. Pensiamo di iniziare le scuole con orario 8-12». Dodici le classi (tredici l'anno scorso). Aggiunge la preside: «Ne avevo chieste [redacted] più ma invano. La nostra scuola è perfettamente inserita nella realtà sociale del quartiere. Così abbiamo più tempo per soddisfare i molti genitori che lavorano».

Proprio nelle ultime ore c'è stato un esposto a procura, Usl e Comune da parte di Marcello Benedetto, un genitore. In esso si lamenta che [redacted] un elevatore per favorire l'accesso ai disabili. L'anno [redacted] la sedia a rotelle di un portatore di handicap, trasportata [redacted] mano, si sarebbe ribaltata.

[redacted] **NOBEL** Il 27 marzo del '96 la scuola aveva chiesto al Comune 100 sedie, 50 banchi, 20 tavoli per mensa, 9 armadi metallici, 10 sedie per cattedra. Arredi che, un anno e mezzo dopo, non sono ancora arrivati. Il preside Fortunato Pannuti non vuole polemiche: «Sono qui dal primo settembre. Effettivamente le sedie sono fatiscenti e rattoppate. Non più adatte all'uso. Mi è stato assicurato dal Comune che a fine ottobre arriveranno le nuove». Così i ragazzi dovranno fare attenzione a come sedere perché altrimenti si strapperanno pantaloni [redacted] gonne.

Ci sono poi infiltrazioni nella palestra causati dai soprastanti gabinetti. E dalla parete si staccano anche alcuni calcinacci. Tutto a posto, invece, sul piano didattico per i 301 alunni distribuiti in quindici classi.

[redacted] **PASCOLI** Il preside [redacted]fano Ferrari pare soddisfatto: «Abbiamo avuto il laboratorio linguistico mentre metà classi sono a tempo prolungato con bilinguismo [redacted] sperimentazione di informatica».

Esistono vari problemi causati dalle aule piccole e strette. «Sono ex camere e sale di albergo riadattate - chiarisce [redacted] preside Ferrari -. C'è sempre un progetto di ristrutturazione della scuola che comporta una spesa di [redacted] miliardi».

La novità più lieta riguarda la succursale di Ceriana, riattivata con una prima. In tutto le classi sono diciannove: quindici in sede, tre a Bussana, oltre a quella di Ceriana, per 356 alun[redacted]. Ci sono poi due classi serali.

ITALO [redacted] E', forse, l'unica isola veramente felice. «Mancano soltanto due insegnanti di matematica da nominare [redacted] posto di quelli andati in pensione», spiega la preside Maria Meriggi.

Unico problema le classi numerose, ma a seguito dei tagli effettuati. In tutto quattordici mentre gli allievi sono quasi trecento. A posto, invece, le strutture. [m. c.]

Fatto sgomberare perché aveva segnalato ingiustizie nelle assegnazioni degli alloggi

Accusò le Ferrovie, ora è sulla strada

Sanremo: occupava l'ex spogliatoio della stazione

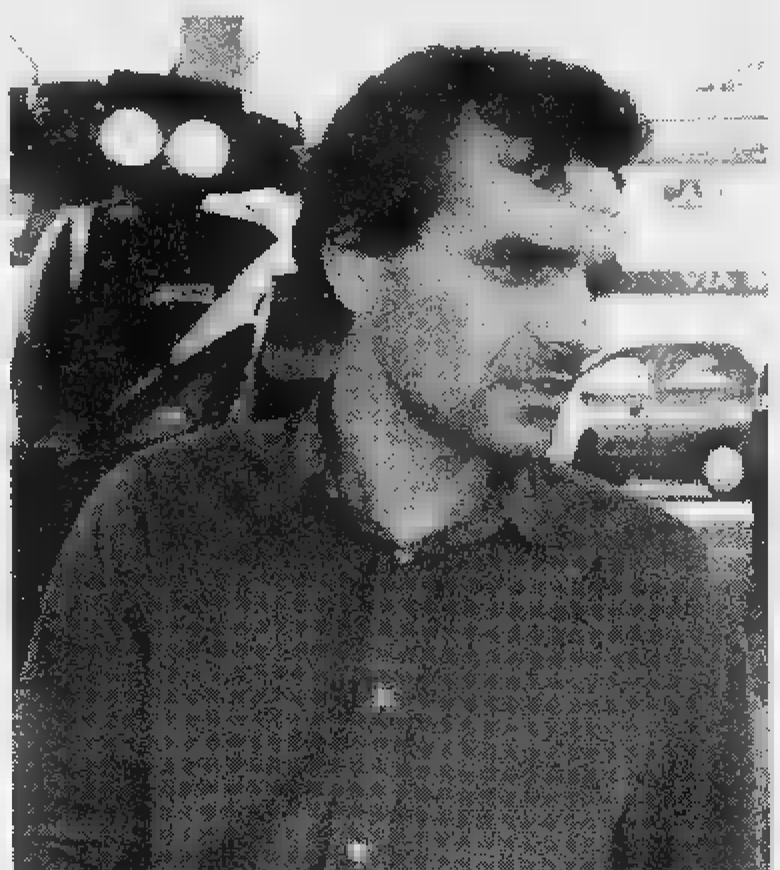

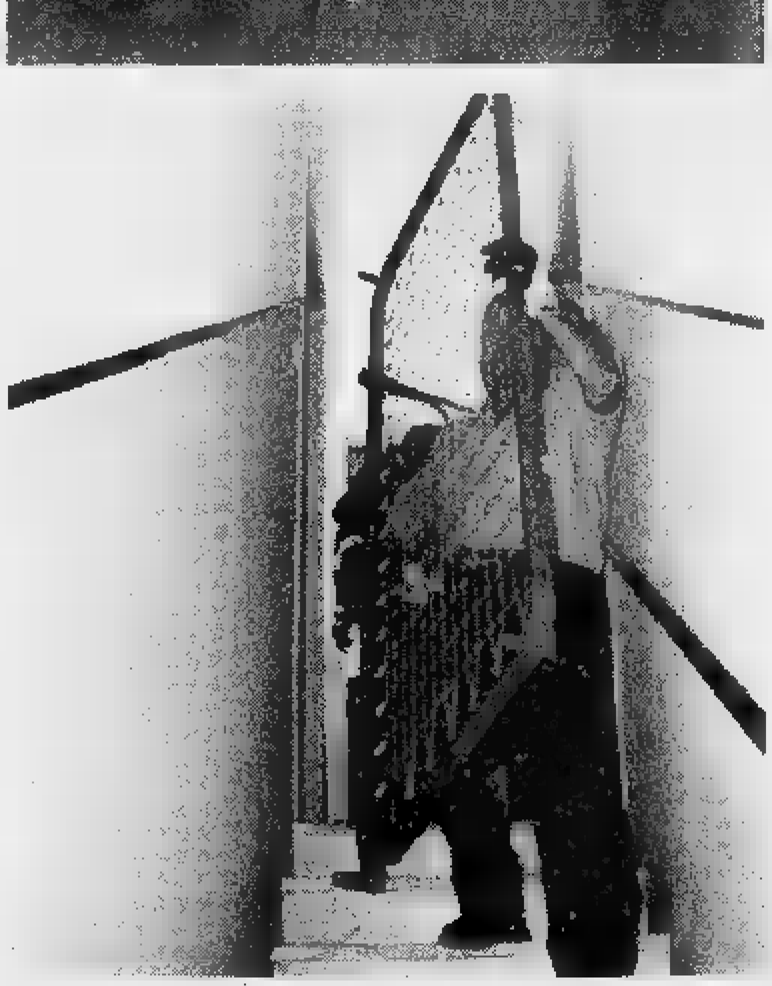
Sergio Rosso e una fase dello sgombero coatto [FOTO GATTI]

SANREMO. E' stata la forza pubblica, ieri mattina, a far sgomberare l'ex spogliatoio femminile della stazione ferroviaria di piazza Battisti dove da diversi mesi viveva un dipendente Fs. L'occupazione [redacted] Sergio Rosso, 35 anni, ausiliario di stazione in servizio [redacted] Ventimiglia, ha avuto termine quando un ispettore della Polfer gli ha notificato il decreto di sgombero. E adesso l'uomo, separato dalla moglie [redacted] con quattro figli, si trova in mezzo ad una strada.

Il ferroviere, lo [redacted] settembre, aveva trovato la forza di denunciare pubblicamente la sua situazione e puntare l'indice contro quella che reputa l'«allegra gestione» degli alloggi [redacted] degli immobili di proprietà delle Ferrovie. La [redacted] situazione è difficile: dallo stipendio deve defalcare gli alimenti per la moglie e due figli, mentre se avesse una casa potrebbe ricongiungersi [redacted] gli altri due ragazzi che attualmente sono stati affidati ad un istituto per minorenni. Insomma, [redacted] strada senza uscita: «L'intervento della forza pubblica è legittimo - spiega Rossi - [redacted] credo che [redacted] tratti solo di una ritorsione perchè ho avuto il coraggio di denunciare gli abusi che attualmente caratterizzano l'affidamento degli alloggi delle Ferrovie. Mi mettono in [redacted] ad una strada, ne [redacted] perfettamente consapevoli, mentre c'è una lista di cinquanta persone che ha assegnato [redacted] immobile e che vive da un'altra parte». La solidarietà dei colleghi [redacted] gli interventi del sindacato non hanno rinviato, nelle ultime settimane, la decisione di procedere allo sgombero coatto.

E dire che a Sanremo le Ferrovie dispongono di caselli abbandonati che potrebbero essere affidati al dipendente che si trova senza casa. «Mi [redacted] anche impegnato ad effettuare le ristrutturazioni di tasca mia, scalandole magari dall'affitto, ma [redacted] è servito [redacted] nulla». E questo accade in [redacted] provincia dove, secondo l'indagine di Sergio Rossi, qualcuno ha in affitto un ex casello [redacted] una c[redacted] vicino agli scambi [redacted] prezzi tra le [redacted] e le 150 mila lire [redacted] mese.

Si arriva al paradosso [redacted] si considera che all'inizio dell'e[redacted] la polizia ferroviaria aveva condotto un'indagine che aveva svelato come i caselli abbandonati (quelli [redacted] Morgana e dei Tre Ponti) venissero utilizzati come dormitori dagli extracomunitari. [g. ga.]

[redacted]

Camporosso

Un frontaliere è disperato

CAMPOROSSO. «A fine [redacted] dovrò lasciare l'appartamento: mi piazzerò in Comune con tutta la famiglia». L'appartamento in questione è un «tugurio» di 40 metri quadri in un sottotetto nel centro storico [redacted] Camporosso, [redacted] a parlare [redacted] Rocco Antonio Romeo, un frontaliere di 37 anni con lo sfratto esecutivo dal 31 dicembre scorso, che si dice pronto [redacted] fare ricorso al Tar perché contesta l'elenco delle famiglie che hanno avuto diritto [redacted] ad un alloggio nella casa realizzata recentemente dall'Istituto Autonomo Case Popolari nelle ex Casermette. «Sia la giunta, sia la commissione dello Iacp hanno compiuto scelte discutibili - ha accusato Romeo quando ha saputo di non essere tra i 10 assegnatari degli alloggi popolari -. La mia famiglia vive da 10 anni in pessime condizioni, in un tugurio che non [redacted]sicura le condizioni igieniche agli adulti, figuriamoci alle mie due figlie di 3 e 10 anni. Lo attesta anche l'Usl. Questo documento, però, non è stato accettato dalla commissione dello Iacp, e [redacted] ha quindi aumentato il mio punteggio nella classifica dei nuclei familiari che hanno fatto richiesta per l'appartamento».

Romeo è [redacted] tutte le furie. Se la prende con l'amministrazione comunale, con il presidente della commissione aggiudicatrice dello Iacp e promette [redacted] «andare [redacted] fondo della vicenda». [redacted] incaricato l'avvocato Marco Bosio di Bordighera di fare ricorso al Tribunale Amministrativo Regionale contro l'elenco delle famiglie scelte per ottenere una casa popolare. Non posso accettare che persone con situazione familiare migliore della mia mi siano passate davanti», dice il frontaliere.

Da una decina di anni la famiglia Romeo abita [redacted] un piccolo alloggio in via Eroi Camporossesi 11, che si raggiunge dopo rampe, buie e scomode. «Per questa stamberga pago 250 mila lire [redacted] mese. I muri sono umidi, d'inverno ammuffiscono i copriletti, [redacted] d'estate c'è un caldo insopportabile». [d. bo.]

A Bussana si dimettono presidente e segretario contro l'«indifferenza» del Comune

Quartieri, esplode la protesta

Intanto la giunta pensa a ridurre le Circoscrizioni

SANREMO. Frazioni e quartieri dimenticati. Problemi che si trascinano da anni senza uno straccio di soluzione. Una periferia trascurata, oscurata dalle luci del centro. E' la radiografia del malessere che monta dalle Circoscrizioni e che ora sfocia in una dura presa di posizione contro «l'indifferenza» del Palazzo, tutto preso ad affrontare i soliti grandi temi (casinò, mercato fiori, piano regolatore, Festival), che, però, fanno perdere di vista i piccoli bisogni quotidiani. A lanciare la pietra nello stagno è Giobatta Donetti (cdu), decano fra gli amministratori rionali, che si è dimesso da presidente della Circoscrizione di Bussana, per «la carenza di confronto politico-amministrativo, che rende impossibile il mio impegno civico». Per le stesse ragioni, lascia l'incarico anche il segretario Luca Goso (cdu), uno dei giovani che speravano nella svolta, di cambiare quell'andazzo che di recente aveva scatenato prese di posizione pure al Borgo e in altri quartieri. Sempre a Bussana, saluta e se ne va Antonio Franza, consigliere di Forza Italia. Ma, almeno ufficialmente, le sue sono dimissioni motivate da questioni personali.

«Sono stanco di continuare a chiedere senza essere ascoltato - spiega Donetti, 17 anni alla guida della Circoscrizione - Abbiamo scritto fiumi di lettere e stilato decine di verbali, ma pa-

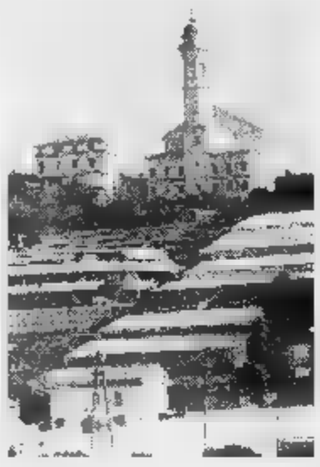

Bussana si sente troppo trascurata

re che in Comune nessuno li legga. E tutte le volte che sono andato a Palazzo Bellevue per illustrare i problemi di Bussana, ho sempre ricavato l'impressione di essere scambiato per un postulante. Nemmeno dopo un sopralluogo del sindaco siamo riusciti a ottenere qualcosa. La frazione è in preda a un forte degrado. Tuttavia, ci si ricorda di Bussana solo quando si tratta di trovare sede per l'inceneritore dei rifiuti o per riaprire la vecchia discarica, che fa risparmiare al Comune un sacco di soldi. Ma qui non arriva nemmeno una lira».

E ancora: «Abbiamo chiesto di sostituire i pini che stanno morendo e rispolverare il vecchio progetto dei campi da tennis. Niente, il silenzio più assoluto. Nessuno che pensi di "ricompensare" un po' la frazione perchè ospita nel territorio il depuratore, il mercato dei fiori, il carcere, oltre alla discarica. E io non ho più voglia di andare a sbattere contro un muro di gomma. Sono stanco, fisiologicamente saturo».

Il Consiglio circoscrizionale è stato convocato per martedì: all'ordine del giorno, l'elezione di presidente e segretario. Il Comune invierà un funzionario, il rag. Antonio Torcasso, per verbalizzare la seduta e controllare le operazioni di voto.

Intanto, a Palazzo Bellevue prende corpo il progetto per dimezzare il numero delle Circoscrizioni: dovrebbero scendere da 11 a 6. La «manovra» è racchiusa nel nuovo regolamento che dev'essere esaminato dalla prima Commissione e dal Consiglio comunale. L'obiettivo è quello di razionalizzare l'attività amministrativa decentrata e conferire al tempo stesso più poteri alle Circoscrizioni. Ma c'è il rischio di tagliare i rami di un albero malato per salvarne il tronco.

Gianni

E il referendum divide

«Taggia marina» o «Armataggia»? Tante idee ma poche le certezze

TAGGIA. La proposta di cambiare il nome del comune - da Taggia in Armataggia - è stata appena formulata dal consigliere comunale Daniele Franco che già il dibattito si accende.

Abbiamo avvicinato alcuni esponenti della cultura, di Taggia e Arma e, guarda caso, favorevoli si sono dichiarati gli armesi, contrari i taggesi.

Angelo Cirimele, responsabile del rione «Orso», forse il più attivo in campo culturale nonchè promotore di varie iniziative, è per un no deciso. «Non sono d'accordo - afferma -. Il nome del comune è "Taggia". Arma, se vuole, potrebbe cambiare nome e diventare "Taggia marittima" o "Taggia marina" o, ancora "Marina di Taggia". Alla stazione c'è scritto "Taggia-Arma". Se qualcuno vede la necessità di indire un referendum per cambiare il nome ritengoperò che, democraticamente, possa essere indetto».

Tomaso Arnaldi è il presidente del Comitato San Benedetto: «Il comune è uno solo: Taggia. Siamo l'unico che, nella guida telefonica, vede gli abbonati divisi in due elenchi, uno sotto la dizione "Taggia" e l'altro "Arma". Ancora ieri tale mi ha chiamato chiedendomi indicazioni su una persona residente in via Castelletti. Ho dovuto spiegargli che abitava nella frazione di Arma. Cambiare il nome al Comune, in vista dell'ingresso in Europa, non ha senso. L'unico cambiamento potrebbe essere per una "Taggia marina" da assegnare ad Arma».

E' sufficiente spostarsi tre chilometri più sotto, da Taggia ad Arma, per incontrare i favorevoli. Così Lamberto Garzia, poeta ed operatore culturale. «Sono favorevole - afferma - al cambiamento. Sovente quando alcune persone devono venire ad Arma si trovano in difficoltà. Alla stazione vedono scritto Taggia e invece è Arma. Un episodio mi ha visto in qualche modo protagonista. Dovevano mandarmi un biglietto ferroviario Arma-Roma e ritorno: me l'hanno fatto da Sanremo perchè non avevano notizia della stazione Arma. Non faccio una questione di campanile ma di semplice praticità. Con questi due nomi si unirebbe la potenza della natura, con il mare e la sua sensualità, e la potenza della storia e dell'arte».

Armese è pure il pittore Umberto Corradi. Era anche in consiglio comunale quando venne votata all'unanimità, venticinque anni fa, il cambiamento del nome.

E oggi ne pensa? «Sono sempre dell'opinione che quella scelta fosse valida. E' successo che invece che portarla avanti, la pratica è stata lasciata nei cassetti a marcire. Sono favorevole al referendum».

C'è un pericolo. «Non vorrei che ci fosse una nuova polemica e che qualcuno portasse avanti il discorso del separatismo».

M.ma c'è anche un'altra considerazione: «A Taggia sono molto conservatori. Mentre ad Arma gli "armaschi" sono rimasti pochi».

A proposito: è giusto che gli "armaschi" dettino condizioni ai tabiesi doc? Il Comune, da sempre, si chiama Taggia.

Una proposta sul nuovo nome da assegnare al Comune ci arriva da un lettore sanremese, assolutamente neutrale. Propone un «ARgenTA». Qualcosa che ricordi il fiume Argentina e, nello stesso tempo, richiami nella prima parte del nome «Arma» e nell'ultima «Taggia».

Marco Corradi

DALLA CITTA'

COMUNE

E' scontro sulla nuova mensa tra sindacati e amministratori

Acque agitate in Comune per questioni legate al personale. Ieri si è svolto un confronto dai toni accesi tra amministratori e sindacalisti. Al centro degli attriti il nodo della mensa per l'imminente entrata in vigore dell'orario spezzato (due rientri pomeridiani alla settimana in ufficio). Ai dipendenti non piace in particolare l'ipotesi del pasto nella mensa delle scuole di via Volta. **[g. ga.]**

CONVEGNO

Domani a Palazzo Bellevue l'incontro sull'Alzheimer

La Sala degli Specchi di Palazzo Bellevue ospita domani il «II° Convegno sulla Malattia di Alzheimer». L'incontro, alle 16, è stato organizzato dall'«Alzheimer Liguria» e ha come obiettivo quello di sensibilizzare il mondo del volontariato e di promuovere corsi per famiglie e centri di assistenza per i malati. La responsabile sanremese dell'associazione, che ha ottenuto una nuova sede in piazza Cassini, è la signora Carla Ardoino Trevia. **[g. ga.]**

ARRESTO

Giovane di Taggia per reati di spaccio

Ordine di carcerazione per un giovane di Sanremo domiciliato a Taggia. I carabinieri hanno arrestato l'altro sera Dennis Borrello, 26 anni. Deve scontare una condanna ad un anno e due mesi per spaccio di sostanze stupefacenti. **[g. ga.]**

ARTIGIANI

Contro il decreto Ronchi un «righello» a B

Anche la Confartigianato di Sanremo e Imperia aderisce alla campagna nazionale di protesta per le multe relative al decreto Ronchi in materia di scarico e carico dei rifiuti. Richiamando lo slogan «Dove è finito il senso della misura» la Confartigianato manderà un righello al presidente della Provincia Gabriele Boscetto e all'assessore all'Ambiente Giovanni Delfino. **[g. ga.]**

INCONTRO

Alla Sala Fiorentina dibattito sui bonsai

Incontro dibattito, domani alla Sala Fiorentina di Palazzo Bellevue, per il «Bonsai Club Riviera» di Sanremo. Dalle 16 alle 19 è infatti prevista una conferenza con discussione sul tema: «Paesaggistica e miniaturizzazione». **[g. ga.]**

L'uomo dovrà scontare 6 mesi in carcere. L'accusa: furto

E' scoperto dalla polizia fugge ma è bloccato dai rovi

Una fase del trasferimento di Merigone a Palazzo di Giustizia

SANREMO. Ha svaligiato un magazzino agricolo impossessandosi di motoseghe, tagliaerbe ed altri costosi materiali per un valore di diversi milioni e è stato intercettato e catturato dalla volante della polizia dopo un inseguimento. Le manette, l'altra notte, sono scattate per Cleto Merigone, anni, abitante a Sanremo in via Galilei. Merigone è stato sorpreso in strada San Giovanni mentre procedeva sulla sua Opel «Kadett» a motore e fari spenti. Quando gli agenti lo hanno intercettato ha cercato di scappare e abbandonata l'auto ha scavalcato un muretto a lato della strada finendo in cespuglio di rovi dal quale non è riuscito a liberarsi ed è stato quindi sottoposto a fermo di polizia giudiziaria per furto.

Ieri mattina Merigone è comparso davanti al pretore Vittorio Spirito e al pubblico ministero Massimo Corradi, tutelato dall'avvocato Enza Dedali. Ha patteggiato la pena, sei mesi senza la condizionale che dovrà scontare in carcere. **[g. ga.]**

ECOLOGIA

Progetto per i bimbi

Nidi artificiali per gli uccelli nei giardini

SANREMO. Costruire nidi artificiali per uccelli e sistemarli in giardini pubblici, per far scoprire il «miracolo» della natura soprattutto ai bambini. E' l'obiettivo del progetto varato ieri dalla giunta. Un'iniziativa che nasce dalla collaborazione con la Lipu, la Lega per la protezione dei volatili.

Nelle prossime settimane, ecologisti e tecnici dell'ufficio Beni ambientali provvederanno a sistemare dieci nidi artificiali in legno nei giardini Regina Elena, che dominano la città vecchia, appena usciti da un intervento di maquillage. Oltre ai nidi saranno installate due mangiatoie e una bacheca con pannelli che raffigureranno varie specie di uccelli e descriveranno le loro abitudini. «Sono previste anche lezioni nelle scuole, per far meglio comprendere ai bimbi l'importanza della natura», spiega il vicesindaco Gianni Berrino. **[g. mi.]**

E' entrata in funzione la macchina per tenere in ordine i marciapiedi

Città più pulita con «lavasciuga»

Impiego previsto dal nuovo appalto per lo spazzamento

La «lavasciuga» della Ponticelli in azione sulla passeggiata Imperatrice FOTO GATTI

SANREMO. Lava, asciuga e lucida persino la nuovissima macchina entrata in azione a Sanremo per la pulizia dei marciapiedi del centro. E' di proprietà della ditta Ponticelli, che si è assicurata l'appalto miliardario per lo spazzamento e il lavaggio delle strade. Piccola e maneggevole, rappresenta una novità assoluta per la città e, per questo, sta suscitando la curiosità di molti sanremesi.

Rispetto alle macchine impiegate in passato, ha il vantaggio di utilizzare efficaci solventi per rimuovere anche lo sporco più resistente e, soprattutto, di provvedere all'asciugatura della pavimentazione per evitare ai pedoni possibili cadute.

L'impiego della «lavasciuga» era previsto dal capitolato d'appalto predisposto dal Comune. Il suo impiego è concentrato in particolare sulla frequentatissima passeggiata Imperatrice. **[g. mi.]**

BIRICHITO MUSIC STATION
SAN REMO
AL TENNIS CLUB SOLARO
Strada Solaro 111 - Tel. 0184.661720
UN'ESPLOSIONE
LUCI,
MUSICA
COLORI
TUTTE LE SERE
RISTORANTE-CHURRASCARIA
con SPETTACOLI
LATINO-AMERICANI
in collaborazione con Chiamarsi (Ita)

Vento Largo
RISTORANTE
PIZZERIA
BARBECUE
VIA QUEIROLO 56 - TEL. 42295 - ARMA DI TAGGIA

Ristorante dei Marinai
da Bianca
Menù a partire da L. 28.000
TUTTO COMPRESO
Unica gestione trentennale
Bordighera
Via dei Marinai 2 - Tel. 26.15.11 Chiuso mercoledì

Ristorante «MANE»
Specialità pesce
e dolci alla lampada
Musica dal vivo
giovedì - sabato - domenica
Tel. 0183/666.220
Banchina Medaglie d'Oro 12 - IMPERIA PORTO MAURIZIO

Romano ti propone 3 serate diverse SANREMO
MANHATTAN
Pizzeria - Birreria
Paninoteca - Gelateria
P.za Bresca 20 - Tel. 50.07.70
Ristorante - Piano Bar
Piazza Sardi, 5 - Tel. 54.30.54
VIA GIOBERTI
TEL. 50.14.62
Ristorante-Pizzeria Mediterraneo

EUROPE 93
PIZZERIA
FORNO A LEGNA
Corso Mombello 57
SANREMO Tel. 50.14.10
Un'oasi di tranquillità al riparo da smog e rumori in
Locali Climatizzati a Temperatura Costante
SALETTA NON FUMATORI

Per la pubblicità su LA STAMPA
10126 TORINO
C.so Massimo d'Azeglio
Tel. 011 666.52.11
18100
Via Alfieri 10
Tel. 0183 273.373
18031 SANREMO
Via Gioberti 47
Tel. 0184 501.555
PK publikompass

Il buco arriva in Consiglio comunale il 29 e 30. Si parlerà del depuratore

Rifiuti: deficit di 2 miliardi

A Ventimiglia la Nettezza urbana in rosso

VENTIMIGLIA. Un «buco» di due miliardi [redacted] milioni nel settore della Nettezza urbana: il prossimo Consiglio comunale della città di confine dovrà riequilibrare il bilancio e fare i conti con il suo deficit più [redacted]sistente. Il servizio, gestito direttamente dall'Amministrazione, si è rivelato più costoso del previsto. Ma il sindaco Claudio Berlengiero assicura che le cifre sono nella norma, [redacted] è pronto a replicare alle accuse che non mancheranno di arrivare dall'opposizione.

E' un periodo [redacted] per il comparto: nelle scorse settimane sono arrivate le cartelle da pagare, con un aumento del 25 per cento destinate agli abitanti. Il Consiglio comunale del 29 [redacted] 30 dovrà quindi riequilibrare il budget della Nettezza urbana, [redacted] prelievi dagli [redacted] di amministrazione. «Prevediamo una spesa di 8 miliardi e 600 milioni, contro i 6 miliardi previsti - dice Berlengiero - Non è una sorpresa: man mano ci siamo resi conto che la somma messa a bilancio non sarebbe stata sufficiente [redacted] coprire tutti i costi. Quando avevano approvato il documento programmatico, del resto, non sapevamo che cosa sarebbe successo in questi mesi».

Il costo della gestione rientra comunque nella media delle altre Amministrazioni: Sanremo e Ventimiglia, ad esempio, spenderanno entrambe 330 mila lire l'anno per residente.

Ventimiglia, da novembre, ha dovuto affrontare due emergenze: il servizio, requisito alla Ciccarelli, e la discarica. La città di frontiera ha risolto il secondo caso andando a smaltire, anche se con difficoltà, a Monaco. Si sono così risparmiati i costi della realizzazione di un impianto nel Ventimigliese. Se ne riparlerà nel Consiglio comunale che discuterà anche la relazione del primo anno di gestione dell'Aiga, al centro dell'attenzione per i miasmi emessi [redacted] depuratore.

Daniela Borghi

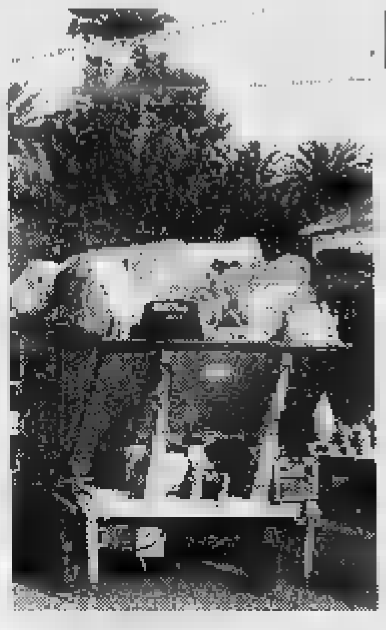

A Ventimiglia scatta il «caro-rifiuti»

Un pannello in via Garnier

Servirà a nascondere un rudere
L'importo è di diciotto milioni

BORDIGHERA. Un maxi-dipinto per coprire il rudere di via Garnier. L'edificio diroccato che si trova all'inizio [redacted] via Garnier, in parte di proprietà comunale, in parte [redacted] privati, sarà presto nascosto da un pannello [redacted] ottanta metri quadri sul quale saranno disegnate porte, finestre, vasi di fiori. «Abbiamo fatto avere alla ditta che si occuperà dell'opera un bozzetto di come dovrà essere il "trompe-l'oeil": sarà disegnato l'edificio come era in passato, prima che fosse in parte d[redacted]lito e abbandonato», spiega l'assessore ai Lavori pubblici, Giovanni Allavena.

[redacted] pannello decorativo in legno, alto [redacted] metri, quanto il fronte dell'edificio, servirà anche ad eliminare l'accumulo di sporcizia ed erba: insomma, si coprirà [redacted] brutto panorama che non è certo un bel biglietto da visita per chi arriva [redacted] Bordighera dall'autostrada, scendendo da via dei Colli. [redacted] occuperà dell'opera la ditta Roberto Casanova di Dolceacqua, per un importo di 18 milioni.

La tecnica del «trompe-l'oeil», dipinto in prospettiva che [redacted] l'illusione della realtà, è molto diffusa in Francia e in particolare nella vicina Costa Azzurra. E' [redacted] la prima volta che Bordighera ricorre [redacted] questa tecnica per migliorare l'immagine della cittadina: «D'altra parte Bordighera alta stava diventando un gioiello, e volevamo finire l'opera, eliminando in qualche modo la bruttura dell'edificio diroccato pie[redacted] di sporcizia ed erbacce», conclude Allavena. Intanto continua il contenzioso tra il Comune e i 2 privati proprietari di parte della struttura: appena sarà possibile, la vecchia casa sarà risistemata in modo definitivo. [d. bo.]

L'annuncio dato dal prefetto D'Acunto al sindaco di Ventimiglia Claudio Berlengiero

«Presto ci saranno fondi contro i clandestini»

Serviranno per ottenere un maggior numero di agenti e carabinieri

VENTIMIGLIA. In arrivo [redacted] dal Ministero degli Interni per aiutare il Comune di Ventimiglia [redacted] far fronte alle emergenze nel campo dell'immigrazione clandestina. La notizia è stata comunicata dal prefetto Emilio D'Acunto al sindaco Claudio Berlengiero, alla vigilia della riunione del Comitato provinciale per l'ordine pubblico.

Ieri, alle 17, per la terza volta nel giro di pochi mesi il prefetto ha convocato i vertici delle forze dell'ordine nel commissariato ventimigliese per discutere del delicato problema dell'immigrazione clandestina, che continua a non dare un attimo di tregua. Poche ore prima, infatti, [redacted] arrivati in frontiera altri 30 profughi curdi fermati, come al solito, sul treno Roma-Nizza delle 8,30: non mangiavano da 3 giorni.

«La Caritas è in crisi, [redacted] non riesce più a dare pasti ai clandestini che vengono fermati a Ventimiglia - dice il sindaco, che ha sollecitato il prefetto[redacted] coordinare una più intensa azion[redacted] tra l'Amministrazione e le forze dell'ordine». L'aiuto economico del Ministero potrebbe anche riguardare l'ordine pubblico: «Chiediamo più agenti e carabinieri a Ventimiglia, [redacted] tempo indeterminato», aggiunge Berlengiero.

[redacted] problema che interessa Ventimiglia è di ordine pubblico, di convivenza, di controlli. Il Comitato per l'ordine pubblico ha affrontato il problema chiamando in causa tutti gli enti, i sodalizi e le persone che possono collaborare, organizzare una capillare [redacted]ione di controllo e di sostegno, per favorire da una parte la vivibilità della città, e dall'altra per arginare gli immigrati, fortunatamente ancora una minoranza, dediti ad azioni illegali, soprattutto spaccio e furti. Sono molte le raccolte di firme dei cittadini che chiedono sostegno, come forte è la risposta delle forze dell'ordine per assicurare sicurezza a tutti i cittadini italiani e stranieri, che vivono tranquillamente nella legalità a Ventimiglia e in provincia. Importante è l'azione del volontariato [redacted] della Caritas, che sta lavorando nel settore dell'accoglienza [redacted] dell'integrazione. [d. bo.]

La frontiera di Ventimiglia

NOTIZIE FLASH

VENTIMIGLIA

Esce di prigione e ruba camion
Straniero è di nuovo arrestato

Il giorno dopo uscito di prigione ruba un furgoncino, ma per lui scattano nuovamente le manette. E' accaduto l'altro giorno a Sanremo. Protagonista un marocchino di 30 anni, catturato nei mesi scorsi dai carabinieri [redacted] Ventimiglia con l'accusa di oltraggio a pubblico ufficiale. L'uomo ha trafugato il camioncino, proprietà di una società di caldaie, forse nel tentativo di andare in Francia. All'uscita da Sanremo, però, è stato fermato dagli agenti della Polstrada di Ventimiglia che lo hanno subito arrestato. Processato per direttissima, dovrà scontare 4 mesi di reclusione.

PERINALDO

Conferenza sull'archeologia
Ospite Francesco Guglielmi

Domani Perinaldo ospita una conferenza sul tema «Archeologia del territorio - Gli archeologi di oggi si confrontano», alle 17,30, nella chiesa di S. Antonio. Interverranno Enzo Bernardini dell'Istituto di Studi Liguri, Massimo Ricci, Conservatore del Mu[redacted] civico archeologico [redacted] Sanremo, e lo scrittore Francesco Guglielmi.

CASTELVITTORIO

S'inaugura la rete del gpl
Il Comune chiama la banda

Il Comune di Castelvittorio organizza domenica una manifestazione per inaugurare la rete fognaria del gpl. Alle 16 concerto della banda La Filarmonica di Castelvittorio, alle 16,30 presentazione della rete di gpl con [redacted]nsione delle fiammelle, alle 17. Il sindaco Gian Franco Orengo consegnerà targhe ricordo al presidente dell'associazione turistica e ai rappresentanti delle precedenti amministrazioni. Alle 18 la Liquigas di Albenga offrirà un rinfresco, e alle 19,15 sarà proiettato il film «Alta Val Nervia», a cura del Visionarium di Dolceacqua.

VENTIMIGLIA

Depuratore e cattivi odori
Polemica Anna Bonzano

Il depuratore di Ventimiglia e gli odori che escono continua a far discutere: «L'Amministrazione fece un grave errore quando non si oppose alla costruzione degli "sfioratori" in mare - lamenta il consigliere Anna Bonzano». [d. bo.]

I partecipanti

Dall'Italia alla fiera del bestiame

GUILLAMES. I mercanti [redacted] bestiame italiani hanno riportato il buonumore tra i pastori francesi delle Alpi Marittime.

Dopo tanti anni di «vacche magre», gli intermediari di casa nostra hanno infatti fatto tornare il sorriso ai pastori acquistando il bestiame prima dei grandi appuntamenti con le Fiere d'autunno e contribuendo all'aumento dell'attività. E lo hanno fatto, incredibilmente, pagando quote superiori della media. Meno felici sono stati i soliti acquirenti della Fiere di Guillames, quelli abituali, che l'altro giorno hanno trovato una quotazione maggiore del «tardon», l'agnello di primavera, [redacted] i compratori delle prossime fiere autunnali.

Gli affari sono già stati fatti, anticipando di qualche giorno le fiere, dove le vendite sono state fatte al di sopra del solito prezzo.

I commercianti all'ingrosso liguri, [redacted] soprattutto, piemontesi, hanno anticipato tutto facendo il giro delle Alpi per accaparrarsi i capi migliori a prezzi comunque per loro più convenienti. Hanno infatti eliminato un passaggio del commercio degli agnelli, rivolgendosi direttamente al «produttore» e risparmiando sull'investimento. Gli allevatori, dal canto loro, sono rimasti sorpresi delle visite degli italiani, che hanno acquistato gli agnelli a 1 franco e 50 in più al chilo rispetto al prezzo abituale.

Le quotazioni in fiera, quindi, si sono attestate ai 14-15 franchi, rispetto agli attesi 13-14, sollevando un polverone tra gli acquirenti che, oltre a trovare i prezzi lievitati, non hanno potuto scegliere tra i pochi capi rimasti.

I circa 2 franchi di differenza al chilo, moltiplicati per 100 o 200 bestie che pesano da 30 a 40 chili ciascuna, hanno rappresentato un «bonus» insperato per gli allevatori, che sperano di continuare a trattare direttamente con i mercanti di bestiame italiani. [d. bo.]

COMPUTER UNION

PROGETTATI PER ESSERE CONFRONTATI...

INCREDIBILE!! Per 3 ANNI avrai l'assistenza di un tecnico direttamente a casa tua!!

CREDIT UNION COMPRI ADESSO E PAGHI NEL '98! *TAN 15,06%, TAEG [redacted]

CONSEGNA, INSTALLAZIONE E MINI-CORSO DI AVVIAMENTO A DOMICILIO! Per usufruire di questo esclusivo servizio Union rivolgiti ai nostri Punti Vendita.

MATROX MYSTIQUE 220 MHZ!

SONO ARRIVATI I NUOVI PROGRAMMI: WORD KIT, COREL 6, PACK FAMILY POD, ATLANTE STRADALE, VOCAL DICTATE

WINDOWS 95 • [redacted] 4.0 • VOCAL DICTATE • SIMPLY [redacted] 2 • ENC. ZANICHELLI • PHACT • MEDIA [redacted] • DEVOTO-OLI • LEGGI ITALIANE • P FAMILY MS • TOTOCALCIO 98 • TOTOGOAL 98 • ATLANTE STRADALE TOURING • [redacted]RUS MC AFEE • [redacted]NET • POD • WORD 97 • COREL 6 • NET MEETING

UNION Junior — JUNIOR nel prezzo, grande nelle prestazioni
Junior, i computer più giovani nel prezzo, diventano ancora più convenienti. CONFRONTA I PREZZI!
☆ Processore: Pentium® 200 di Intel ☆ HD 2 GB ☆ RAM 16 Mb ☆ CD-ROM 16x [redacted] scheda audio 16 bit, casse ☆ scheda VGA Virge 2 Mb exp. 4 [redacted] ☆ Monitor escluso
☆ Software PACK JUNIOR incluso nel prezzo ☆ 6 mesi di [redacted] software ☆ Garanzia* 3 anni a domicilio
£. [redacted] IVA [redacted]

UNION Family — FAMILY, il PC a [redacted] agio sempre: per il gioco, lo studio [redacted] il lavoro
Union ha pensato ad un vero amico per la famiglia
☆ Processore Pentium® [redacted] Intel 166MHz [redacted] tecnologia MMX™ ■ HD 2 GB ■ RAM 16 Mb ■ SVGA Matrox Mystique 220 MHz 2 Mb ☆ Kit multimediale (CD-ROM 16x max, scheda audio 16 bit, casse, cuffie + microfono) ☆ Monitor escluso
■ 6 mesi di assistenza [redacted] ☆ Garanzia* 3 anni [redacted] domicilio ■ Assistenza telefonica a vita ☆ Software PACK FAMILY incluso [redacted] prezzo
£. 1.998.000 IVA [redacted]

UNION Tutto — Ti dà TUTTO. Anche la TV!
Union TUTTO, il rivoluzionario computer che comandi con la voce e che ti mette in contatto con tutto il mondo con audio e video confe[redacted] da [redacted] anche la TV!
☆ Proc. Pentium® 166 MHz di Intel con tecnologia [redacted]™ ☆ RAM 16 Mb ☆ HD 2 Gb ☆ Modem/Fax 33.600 ☆ SVGA Matrox Mystique 220 MHz 2 Mb ☆ Monitor 15" LG Goldstar ☆ CD ROM 16x max ☆ Sc. audio 16 bit Full Duplex ☆ Casse multimediali ☆ 2 por[redacted] Universal Serial Bus ☆ Microfono e cuffie
☆ Telecamera digitale a colori ☆ Television Tuner a pieno scher[redacted] ☆ Collegamento ad Internet ☆ Software PACK TUTTO incluso nel prezzo ☆ Garanzia* [redacted] a domicilio ☆ 6 mesi di assistenza software ☆ Assistenza telefonica a vita
£. 3.098.000

Numero Verde 167-019331

LEGENDA: S: Super Union; C: Computer Union; P: Union Point; Union Corner

SIAMO ALLO [redacted] Padiglione 11 STAND C28/D25 dal 2 al 6 Ottobre
Venite a ritirare i biglietti omaggio presso tutti i Punti Vendita Union.

E' stato il locale «cult» della stagione, piste dedicate alla disco e al Sud America

La Capannina saluta l'estate

Ultima sera di apertura per la discoteca

ALASSIO. Ultima sera di apertura per La Capannina di Alassio. La discoteca «cult» dell'estate 1997 chiude i battenti aprendo i suoi settori, quello dedicato alla musica commerciale e, sopra, quello dei ritmi latino-americani, per l'ultima sera. «Ci fa piacere essere riusciti ad "inventare" un locale diventato un punto di riferimento per il divertimento notturno della Riviera. Ci fa piacere soprattutto che, alternando generi musicali diversi il locale sia piaciuto a pubblici diversi, dai più giovani ai genitori», spiegano i gestori de La Capannina.

Questa sera l'animazione musicale sarà assicurata da Rudy Mascheretti nel settore latino americano e da Angelo Raimondo in quello dedicato alla dance commerciale. Durante la chiusura estiva a La Capannina verranno effettuati lavori di restiling. «Non cambieremo molto perchè pensiamo che il locale sia vincente così ma, durante l'estate, abbiamo notato alcune cose che potranno essere sistemate per rendere più funzionale e accogliente la discoteca. Ma queste sono cose che si vedranno. L'importante, adesso, è la serata di questa sera che si annuncia come un appuntamento esplosivo per dare l'arrivederci ad un'estate da ricordare».

Stefano Pezzini

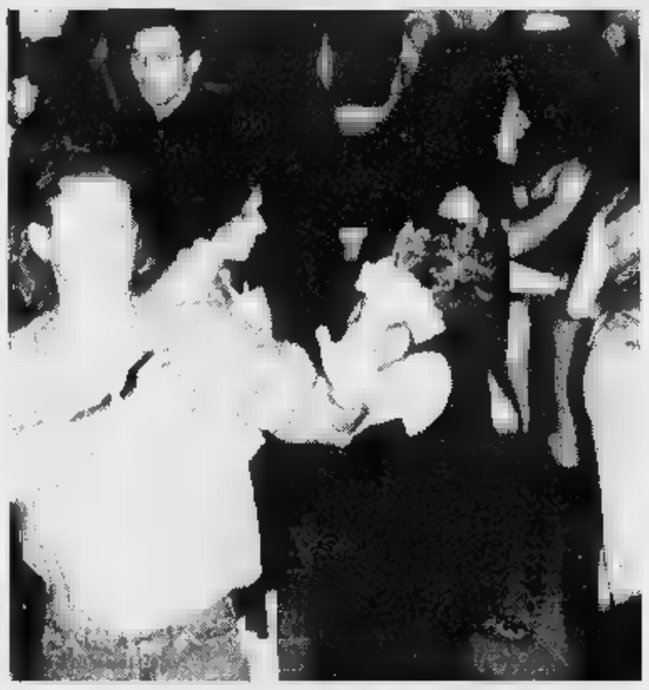

Ultima serata di apertura estiva per La Capannina di Alassio

I successi dello Zecchino a Porto Maurizio

Oggi anche una serata messicana allo Skipper e fiaccolata dedicata ai Grimaldi a Mentone

Pattinatori sul ghiaccio a Nizza

Il week-end riserva buone occasioni per uscire e scegliere tra i diversi appuntamenti proposti dai locali di Riviera e Costa Azzurra. Ad Imperia, concerto-cabaret con i Topi, gruppo formato in parte da componenti dei «Belli Fulminati nel bosco».

Al bar Skipper di località Sant'Anna continuano le serate texane con specialità «tex-mex» e offerta della birra Vastainer, con la formula «3x2». Al Palavela, alle 20, grandi gare di calcetto. Si balla al Sortilegio e al Blob di Sant'Anna.

IMPERIA. Curioso appuntamento al Circolo velico della Marina di Porto. Alle 22, ingresso libero, c'è il concerto rock con i Topi, formati da tre elementi dei Belli fulminati nel bosco: il cantante Marco Ghini, il dianese Gianni Zallio al sax e il bassista Renato Scirocco, oltre al chitarrista della Karamazov, Kino Rossini, e il batterista del Terry Peck Trio, Luca Giuffrida. Propongono strani brani del passato: tante cover dei Ribelli, Caterina Caselli, i Corvi, il primo Lucio Dalla, oltre a canzoni storiche dello Zecchino d'Oro, da «Volevo un gatto nero» a «Fammi crescere i denti davanti» alla «Il caffè della Peppina». Continuano gli spettacoli del circo di Mauro Orfei sul lungomare Vespucci, alle 18 e alle 21,30.

SANREMO. Alle 22, al casinò, grandi gare di Chemin de fer.

BORDIGHERA. Musica d'atmosfera alla Via Romana a cura di Romolo Giordano, in un ambiente particolarmente ricercato.

Alle 22, all'Osservatorio astronomico, serata di osservazione guidata della Luna, di Giove e Saturno.

VENTIMIGLIA. Al centro culturale, per il 70° anniversario della Compagnia d'i Ventemigliusi, alle 21, atto unico «Ina piga derrà a l'aureglia».

Visita-spettacolo con fiaccolata dedicato al Principato di Monaco: appuntamento alle 20,30 in place Honoré II. Saranno visitati i monumenti costruiti a Mentone dai Grimaldi e attori interverranno a sorpresa per far rivivere la storia. La visita dura 2 ore e mezzo e costa 45 franchi. Nella Salle Saint Exupery, alle 20,30, serate diaporama sul Sahara e il popolo Tuareg. Ingresso a 40 franchi.

Al Replay Cafè, il locale della principessa Stephanie, in rue Grimaldi 57, serata per sostenere l'azione di sensibilizzazione nei confronti dell'Aids. Aperitivo e cenaspettacolo a 250 franchi. Informazioni allo 0037793.300230. «Cabarets» è il titolo del nuovo show di scena al Cabaret del casinò, dedicato alle atmosfere degli anni Trenta, al Cotton Club e al Tropicana Club. Cena-spettacolo, alle 21, e 400 franchi, consumazione e spettacolo, alle 22,30, a 150 franchi. Informazioni allo 0037792.163636. Pianobar con successi italiani e internazionali all'Harry's Bar e al Sass Cafè, musica dal vivo al Bistroquet, atmosfera americana allo Stars'n'Bars. Si balla fino all'alba al Jimmy'z.

Al casinò Ruhl c'è il nuovo spettacolo, intitolato «Viva», con l'imitatore Michel Villano, le ballerine della Madonette di Gè Cavaliera, Joe Fontana e la sua orchestra. Al Palais des Expositions, alle 20,30, spettacolo sul ghiaccio di «Holiday on ice». **[d. bo.]**

SPETTACOLI PER BAMBINI

Ecco la mappa delle proposte per la giornata. Le barche da sogno sono protagoniste a Montecarlo, paradiso degli yacht, le Alfa Romeo invece faranno la loro comparsa a Digne-les-Bains.

Visite guidate al borgo antico, passeggiate con guida naturalistica, al Parco del Ciapà, attraverso mulattiere e sentieri, alla ricerca di paesaggi suggestivi. Ritrovo davanti alla pizzeria La Luna.

SANREMO Alle 9, al centro congressi del Grand Hotel Londra, 3° International Conference on Cellular Engineering.

OSPEDALETTI Al Santuario della Madonna delle Porrine ci sono una lampada votiva e cimeli per grazie ricevute, da soldati e marinai dopo la Prima Guerra mondiale.

BORDIGHERA Alla Bottega dell'Arte di via 1° Maggio 11, sono esposti i quadri di Roman Bilinski.

APRICALE Enzo Pazzagli, caposcuola del «lastrismo» e creatore del Pegaso, simbolo della Regione Toscana, espone nel Castello della Lucertola, anche nella piazza del paese, per la prima volta arricchita con sculture.

MENTONE Visita guidata ai giardini della Serre de la Madone; rendez-vous alle 10, in val de Gorbio 74. Costo: 30 franchi.

Per lo Monaco Classic Week-700° Nautique, al mattino, prove nautiche dei velieri di tradizione e degli yacht a motore. Alle 17,30 grande sorpresa con l'arrivo di splendide auto Ferrari Gto nella zona del porto. Alle 18,30, invece, sfilata in costumi d'epoca e battesimo della gondola offerta dal principe, seguita da un cocktail sul quai des Etats Unis. L'esposizione itinerante dedicata ai 7 secoli di storia del Principato di Monaco è stata allestita nella Salle du Canton dell'Espace Polyvalent, orario dalle 10 alle 18. Al Museo nazionale continua la mostra dedicata alla Barbie vestita dai grandi stilisti, aperta dalle 10 alle 18,30; ci sono anche la Barbie Scarlet e Ken Rhett da Via Col Vento e tre Barbie Marylin. Il Medio Evo è in festa al centro commerciale di Fontvieille.

DIGNE Meeting turistico aperto esclusivamente alle Alfa Romeo, per ricordare Jean Rolland e permettere a chi non l'ha conosciuto uno dei piloti più grandi della sua generazione.

CANNES Incontri dell'Ambiente sull'isola di S. Marguerite, con spettacoli per bambini e ricreativi. Settimana nazionale del Bridge al Cercle Internazional di Cannes.

[d. bo.]

Fuochi e danze al Porto

Monaco sogna con i velieri

MONACO. Festa marinara, con fuochi e danze a tema, nel quartiere sul porto. A Fontvieille, questa sera a partire dalle 21,30, è riproposta l'atmosfera antica, quando nel rione vivevano solo pescatori e marinai e il tempo era scandito dalle stagioni della pesca e dall'arrivo dei bastimenti. Tutto avviene mentre, all'attracco, si sono le barche che partecipano alla Classic Week di vela. La «Notte marina», così si chiama la manifestazione organizzata dall'Associazione delle industrie alberghiere di Monaco, coinvolgerà residenti, turisti e anche gli equipaggi delle imbarcazioni. Ogni scafo sarà illuminato con lampade speciali e giochi pirotecnici che illumineranno tutto il bacino. Saranno i fuochi artificiali veri e propri a dare il via alla festa alle 21,30. Si potrà inoltre ascoltare l'orchestra in piazza San Nicola ma suonatori ambulanti renderanno più vivace l'ambiente nelle stradine e negli angoli più remoti; si esibiranno anche nei dehors dei ristoranti allineati sulla via principale in modo da creare un connubio irrestibile costituito da musica e gastronomia. Inutile dire che gli operatori turistici si attendono un buon ritorno d'immagine. La festa è tra le principali occasioni di divertimento di questo settembre. Abbina colori, sapori e il fascino che da sempre esercitano le regine del mare, le barche. Le regate proseguiranno comunque fino a tutto il weekend. Fontvieille è raggiungibile in poco tempo, se si parte dalla Riviera, ed è facile da trovare. **[d. bo.]**

VERNISSAGE

Barbadirame all'Ariston

La «Terra Ligurja» di Raimondo Barbadirame è ospite a partire da oggi del nuovo centro espositivo «Ariston» di via Matteotti. La grande mostra, aperta al pubblico fino al 28, raccoglie le opere più significative un artista che, sia pur nativo di Dolceacqua, nella Val Nervia, ha saputo rappresentare modo unico i colori, i volti, i paesaggi e le sensazioni della terra. In esposizione all'«Ariston» dipinti e sculture, alcune delle quali di recente realizzazione, hanno trovato una sistemazione ideale che esalta le immagini. La personale sanremese è solo l'ultima tappa estiva di una serie di eventi che hanno visto Barbadirame ribadire il suo messaggio figurativo in Costa Azzurra e in Riviera. Le sale via Matteotti a Sanremo sono aperte ai visitatori dalle 10 alle 12 e dalle 15 alle 20, con ingresso libero. Barbadirame, attivissimo sotto ogni profilo culturale, di recente ha pubblicato novella dal titolo «Stelina la mia amica», racconto autobiografico datato Natale 1932 e realizzato con un contributo della Provincia di Imperia. Il volume è abbellito da una serie di carboncini e disegni, naturalmente firmati dallo stesso artista ponentino. **[g. ga.]**

GIOCHIAMO AL LOTTO

BARI	50	56	10	6	65
	66	62	56	48	46
CAGLIARI	3	66	77	39	17
	153	72	65	52	51
FIRENZE	55	13	83	11	21
	143	88	59	57	56
GENOVA	38	15	7	23	61
	96	72	56	54	48
MILANO	75	36	11	64	55
	102	61	53	48	47
NAPOLI	17	72	77	38	35
	95	89	58	49	47
PALERMO	65	57	47	39	22
	94	68	60	57	53
ROMA	84	68	79	26	69
	91	76	69	61	51
TORINO	63	23	24	75	62
	68	65	61	56	55
VENEZIA	32	61	23	34	54
	111	67	55	64	63

Ambi centrali. Ambi centrali sul n. di Genova. Ecco le 30 coppie su cui puntare. Il gioco va programmato per almeno 4 estrazioni consecutive come gli altri sistemi:

55-7 55-1 55-37 55-16 55-14;
55-41 55-81 55-19 55-47 55-34;
55-43 55-53 55-20 55-73 55-66;
55-65 55-75 55-68 55-71 55-4;
55-72 55-29 55-8 55-80 55-40;
55-21 55-52 55-27 55-57 55-36.

Ambate mature. Sono ambate in scadenza d'uscita, infatti tra parentesi indichiamo la presunta scadenza le estrazioni:

Bari 41 (1); Cagliari 55 (2); Firenze 12 (3); Genova (0); Milano (4); Napoli 30 (4); Palermo 34 (0); Roma 24 (1); Torino 73 ( ); Venezia (3).

Questa settimana il computer ci consiglia i 40 ambi in frequenza sulla ruota di Napoli:

10-5 50-5 90-5 53-35 37-35;
20-5 83-5 67-5 77-35 68-35;
47-5 38-5 58-5 40-35 80-35;
88-5 60-5 16-5 50-35 90-35;
30-5 70-5 10-35 83-35 67-35;
53-5 37-5 20-35 38-35 58-35;
77-5 68-5 47-35 60-35 16-35;
40-5 80-5 88-35 70-35 30-35.

Per cadenze la lunghetta più in ritardo sviluppata ambo e terno da giocare a Venezia:

1-11-21 21-71-81 51-61-71;
1-31-41 21-1-11 51-81-1;
1-51-61 31-41-51 51-11-21;
1-71-81 31-61-71 51-31-41;
11-21-31 31-81-1 61-71-81;
11-41-51 31-11-21 61-1-11;
11-61-71 41-51-61 61-21-31;
11-81-1 41-71-81 61-41-51;
21-31-41 41-1-11 71-81-1;
21-51-61 41-21-31 71-11-21.

	BA	CA	FI	GE	MI	NA	PA	PM	TO	VE
GEMELLI	25	39	19	9						29
VERTIBILI	32	0	4	1	7	76	0		14	4
CADENZE	1	6	3		5	10	6	7		1
	24	55	36	62		67	34	44	29	
FIGURE	5	3	1	7	3	6	2	8	4	4
	20	23	24	34	27	18	23	19	39	23
DECINE	61	41	11	41	21	71	21		61	21
	41	25	32		28	35	19	27	17	19

In indichiamo il numero o la cifra, in chiaro le settimane di assenza

Statistiche a cura Ricevitoria n° di Davide e Miola, via Viana 27, Candelo.

STASERA AL CINEMA

IMPERIA

CENTRALE. Tel. 63.671. **Il mondo perduto.** Or.: 20,10; 22,30. L. 10.000; rid. 7000.

DANTE. Tel. 293.620. **Innamorati cronici.** Or.: 20,30; 22,30. L. 10.000; rid. 7000.

IMPERIA. Tel. 292.745. **Air Force One.** Or.: 20,30; 22,30. L. 10.000; rid. 7000.

DI TAGGIA

CAPITOL. Tel. (0184) 43.440. **Con Air.** L.

OLIMPIA. Tel. 261.955. **Batman e Robin.** Or.: 20,30; 22,30.

VENTIMIGLIA

ESTIVO. CHIUSO.

DOLCEACQUA

CRISTALLO. Tel. OGGI RIPOSO.

DIANO MARINA

DIANESE. Tel. 936. **Il mondo perduto.** Or.: 20,15; 22,40. L. 10.000; rid.

SAN BARTOLOMEO

ARENA SMERALDO. Nuova programmazione.

SANREMO

ARISTON. Tel. 506.060. **Forza**. Orario: ult. 15,30, ult. 22,30. Lire 12.000; rid. 8000.

ARISTON RITZ. Tel. 506.060. **Il mondo perduto.** Or.: 15,30; 22,30. Lire 12.000; rid. 8000.

ARISTON ROOF - Sala 1. Tel. 506.060. **Accademia della canzone di Sanremo.**

ARISTON ROOF - Sala 2. Tel. **Accademia di Sanremo.**

ARISTON ROOF - Sala 3. Tel. 506.060. **Accademia della canzone di Sanremo.**

CENTRALE. Tel. 507.070. **Ovo Sodo.** Or.: inizio 15,30; ultimo 22,30. L. 10.000; 7000.

Tel. 507.070. **Scream.** Or.: 15,30; 22,30. L. 10.000; rid. 7000.

SANREMESE. Tel. 507.070. **Innamorati cronici.** Or.: 15,30; L. 10.000; 7000.

ORFEO. Telefono 662.333. **Batman & Robin.** Or.: 15,30; 22,30. L. 10.000; rid. 7000.

SCEGLI IL CINEMA

Dove le emozioni sono su grande schermo.

SAVONA

ALASSIO

COLOMBO. Tel. 640.263. **Air Force One.** Orario: 20,30; 22,30 (fest. e prefest. 16; 18,10). Lire 10.000; 6000;

Tel. 640.427. **Lovely.** Or.: 20,20; 22,30 (nei fest. e prel. anche spett. alle 16,30; 18,30). Lire 10.000; 6000; 5000 anziani.

ALBENGA

AMBRA. Tel. 51.419. **Scream.** V. m. 14 anni. Ore ; 22,30. Lire ; 5000.

Tel. **Il mondo perduto.** : 20,15; 22,30 (nei fest. e pref. spett. pom. alle 16; 18,05). L. 10.000; 6000; 5000.

TEATRO LEONE. OGGI RIPOSO.

MONTENOTTE

ABBA. Il mondo perduto. Ore 20; L. 8000-6000.

FINALE LIGURE

Tel. **Batman e Robin.** Or.: 20,30; 22,30. Lire 10.000; 8000.

Mostra franco-italiana

Francobolli in esposizione fino a domenica

MENTONE. Fine settimana dedicato ai collezionisti di francobolli. Domani e domenica, organizzata dal Circolo filatelico di Mentone, si tiene un esposizione franco-italiana. L'appuntamento è alla residenza del Louvre, l'orario è continuato va dalle 9 alle 18.

In mostra ci sono tantissimi francobolli provenienti da collezioni italiane e francesi. Rilevante la presenza di appassionati liguri in particolare da Albenga, una delle piazze più conosciute nel settore. La mostra è temi: ci sono pezzi che trattano di turismo, altri francobolli sono dedicati al turismo, altri ancora alle barche e alle isole dell'Oceano del Pacifico. Ci saranno, come sempre in queste occasioni, degli annulli speciali che rendono speciali certi francobolli. L'entrata è gratuita, un motivo in più per andare a Mentone. **[d. bo.]**

PITTURA

Grande concorso a Villa Ormond

Successo di pubblico per il 1° Concorso biennale internazionale di pittura «Filippo Salesi» allestito nelle sale di Villa Ormond, in corso Cavallotti. All'inaugurazione della mostra, che rimarrà in cartellone fino al 28 settembre, ha presenziato anche il sindaco Giovenale Bottini, nella foto insieme a Miralla Salesi, figlia dell'artista nell'autoritratto al centro, e direttrice della scuola di musica «Respighi» di Sanremo. **[g. ga.]**

Dal 19 Settembre

SBOCCIA MARGHERITA

È ORA. IL FIORE DELLA NUOVA SPESA È SBOCCIATO AD IMPERIA

in Via Buonarroti, 29 • in Via Garessio, 87 • in Via Mameli, 14
in Via Trento, 31 • in Via XXV Aprile, 25

TI INVITIAMO A SCOPRIRLO AD IMPERIA.

Vieni a conoscere i nuovi Negozi Margherita. Vieni a scoprirne le qualità. Troverai la cordialità e il servizio di sempre arricchite dei valori che MARGHERITA sa e vuole trasmettere anche attraverso il semplice gesto della spesa quotidiana. Troverai fior di prodotti firmati Conad, un fiore di scelta, un fiore di freschezza, un fiore di convenienza. Troverai che in Margherita potrai spendere bene, ma anche risparmiare tempo, perché è proprio sotto casa tua, veloce nel servirti, comodo giorno dopo giorno. Vieni a conoscere i nuovi Negozi Margherita.

Il fiore della nuova spesa sboccerà anche per te.

Margherita
CONAD

Intel Pentium® Processor con MMX™ Technology

Entra subito nel futuro!

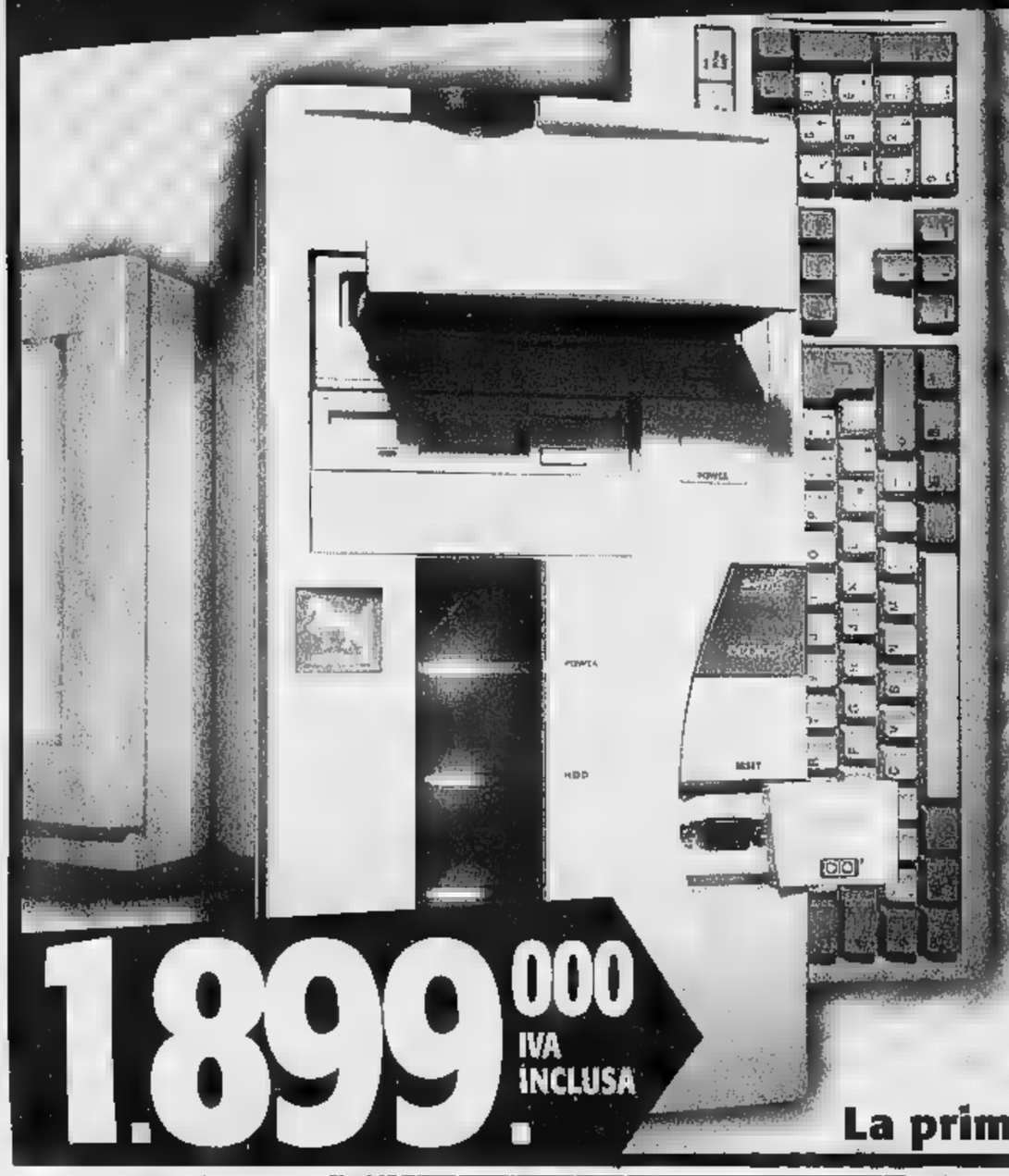

1.899.000 IVA INCLUSA

Software 97-Line

MS Plus!

Autoroute Express (Ing)

MSWord 97

Corel Draw 6

Windows 95

MSWorks 4.0 per Windows 95

Sidekick 95

HIGHSCREEN

Sky Mini 97-Line

- 166 Pentium® Processor con MMX™ Technology
- 16 MB EDO
- HDD da 1,3 GB
- FLOPPY: 3,5" DA 1,44
- LETTORE CD-ROM
- HIGHSCREEN 3D Booster® 16 PnP
- Scheda PCI MACH 64 – 1 MB DRAM con Video Player
- Tastiera Indus-Keyboard Win'95
- Incluso Software
- incluso fino ad Aprile '98 a Italia On Line: Internet+e-mail 24 ore al giorno!
- Monitor escluso

ECCO DOVE TROVI QUESTA ED ALTRE OFFERTE IN

SERVIZIO CLIENTI Tel. 011/8127787

ALESSANDRIA C.so Borsalino Tel. 0131/444040

CUNEO Via S. Grandis 6 Tel. 0171/691989

BIELLA Candelo Tel. 015/8493515

AOSTA Via M. De Corleans 67 Tel. 0165/31828

NOVARA Borgomanero (SS per Gozzano) Via Kennedy 22 Tel. 0322/846498

- Via XXII Marzo, 212 Prossima Apertura
- C.so Tortona 5/7 Tel. 011/8127787
- C.so Sebastopoli Tel. 011/3241319
- Via Biglieri I/Via Nizza Tel. 011/6637110
- Via 64 Tel. 011/2203177
- Via Nizza 1 Staz. P. Nuova Tel. 011/6680513
- Via M. 37 Tel. 011/6698033
- Chivasso De Gasperi, 8
- Collegno C.so Francia 92/C Tel.
- Ciriè Via Gazzera 20 Tel. 011/9205722
- Pinerolo Nazionale 125 Tel. 0121/201200
- Rivarolo C.so Torino 25 Tel. 0124/29281

VERCELLI Santhià SS 143, 56A Tel.

VOBIS MICROCOMPUTER

La prima catena europea dell'informatica

DISEGNARE EMOZIONI, COSTRUIRE PASSIONI.

MICHELE FENU Lo stile italiano tra creatività e tecnologia LA STAMPA

FENU

LO STILE ITALIANO TRA CREATIVITÁ E TECNOLOGIA

PP. XVI-144 CON FOTOGRAFIE A COLORI

L. 30.000

STILE ITALIANO: UN SIMBOLO DI C ATI VETTURE DI SERIE PICCOLE E STRAORDINARIE SPESSO INNOVATRICI DI GRANTURISMO LEGGENDA O IL MOVIMENTO NELLE STRADE, COME SSO MARANELLO E LE DEI GRANDI MAESTRI DEL COME PININFARINA E DEI PICCOLI LA TORINO E IL PIEMONTE DEI CATTILASTRA, DEGLI ARTIGIANI DEL FERRO E DELLA GRANDE INDUSTRIA. COME NASCE UN'AUTO? UNA AL DELLA NON MA DI O IL DUEMILA. CURIOSITÀ, RETROSCENA, E

Gli abbonati a «La Stampa» hanno diritto a uno sconto del 20% acquistando il volume presso il Salone di via Roma 80 a Torino o richiedendolo contrassegno all'Editrice La Stampa Ufficio «Edizioni librarie», via Marenco 32, 10126 Torino (fax 011-6568.933)

I VOLUMI DE «LA STAMPA», DISTRIBUITI DA RCS LIBRI E GRANDI OPERE, SONO IN VENDITA NELLE MIGLIORI LIBRERIE

I LIBRI DE LA STAMPA

La stagione pallonistica è in dirittura d'arrivo: tra domani e domenica due scontri decisivi

Balon, scocca l'ora delle semifinali

In programma Dotta-Dogliotti e Bellanti-Sciorella

Stefano Dogliotti è in semifinale. L'alfiere della Pro Spigno del presidente Giuseppe Traversa ha centrato l'obiettivo vincendo la terza partita di spareggio, la «bella», sul campo di [illegible] per 11-6 contro la Monticellese di Vacchetto. Un risultato che non fa una grinza e che permette alla quadretta alessandrina [illegible] esser già in campo domani sera per la prima g[illegible] semifinale.

I gialloverdi giocheranno sul campo della Maglianese, sponsorizzata Hotel Royal Torino, e guidata da Flavio Dotta. Stefano Dogliotti, anch'egli ex [illegible] turno (l'anno scorso ha vestito la maglia della Maglianese, arrivando al secondo posto) cercherà in ogni [illegible] di sbancare il ter[illegible] albese, compito che gli [illegible] già riuscito nella partita inaugurale del massimo campionato. Il presidente Traversa commenta: «Dogliotti, dopo l'infortunio [illegible] settimane scorse, è in netta ripresa. Tutti siamo convinti che con Dotta si farà rispettare. Noi puntiamo a vince[illegible] almeno una partita su due, questo ci permetterebbe di andare allo spareggio in campo neutro e quindi speriamo di ottenere il pass domani sera».

Flavio Dotta è comunque il grande favorito, anche per la vittoria tricolore. Ma il campione di Cairo cerca [illegible] gettare acqua sul fuoco: «Prima di arrivare a conquistare il titolo dobbia[illegible] ancora giocare molte partite, e per il momento viviamo alla giornata, poi si vedrà».

Flavio Dotta è tra i più attesi protagonisti del momento-chiave della stagione

A Taggia domenica l'altra semifinale. In campo la Taggese di Giuliano Bellanti e dall'altra la Conad di Alberto Sciorella. E' un derby che si presenta molto equilibrato. Bellanti dopo un avvio incerto ha conquistato fiducia ed è riuscito a qualificarsi meglio [illegible] campioncino di Imperia. Il d.t. della Taggese, Pino Cassini, è fiducioso: «La squadra sta bene e questo mi conforta. L'obiettivo l'abbiamo già centrato, ma faremo il possibile per arrivare in finale e mettere in bacheca il secondo titolo».

Le gare di ritorno si giocheranno tra sabato e domenica, anche se tutto dipenderà dal sorteggio di domani sera, prima dell'incontro di Magliano Alfieri. In B domenica le semifinali. Alle 16 a Ceva Arrigo Rosso «fiderà Paolo Danna che ha vinto gli spareggi per un posto [illegible] semifinale. Il monregalese ha superato nell'ultimo turno i «Vignaioli [illegible] Gallarato» per 11-3. Sempre domenica, ma alle 21 a Ricca Balocco-Luca Dogliotti.

Roberto Pizzorno

La Coppa Italia delle bocce

Valmerula e Chiavarese in corsa per il titolo nazionale cadetto

ANDORA. Per due giorni Andora sarà la capitale delle bocce. A dar lustro alla cittadina rivierasca la finale della Coppa Italia di categoria B, che avrà tra le squadre finaliste anche la Valmerula del presidente Garrione. I ponentini, dopo aver vinto senza grossi problemi il campionato della serie B, vogliono adesso fare il bis anche in Coppa Italia.

Alla manifestazione riservata alle quadrette dei cadetti partecipano, oltre ai locali, anche la Chiavarese in rappresentanza della Liguria, e poi Rivolese, Albese, Paracchi e «Brb» per le piemontesi. La squadra della Toscana è presente con il Fossone, mentre il Friuli-Venezia Giulia sarà in campo con le squadre del Tre Tigli e del Cussignacco, mentre il Veneto an[illegible] il Noventa.

Gli incontri di eliminazione si svolgeranno sabato, mentre domenica [illegible] mattinata ci saranno le semifinali, e nel pomeriggio a partire dalle 15,30 le finali. Il presidente Oreste Garrione è stanco ma soddisfatto. Dice [illegible] numero uno delle bocce andoresi: «Siamo grati alla Federazione, che ci ha permesso [illegible] organizzare la finale sui nostri campi. La squadra della Valmerula lotterà fino in fondo per cercare di ottenere la vittoria nella Coppa Italia, che significherebbe un grande bis, dopo il successo in campionato».

Per [illegible] prossimo torneo di serie A2, che partirà a novembre, la Valmerula si è tra l'altro notevolmente rafforzata, anche se l'obiettivo sarà quello di centrare la salvezza. Sempre domenica ad Andora, in occasione della Coppa Italia, si riunisce la Commissione arbitrale presieduta dal finalese Giancarlo Cresta, per sostenere il quale ci saranno l'albissolese Pescetto [illegible] l'ingauno Petenzi. Sostiene [illegible] consigliere federale Cresta, responsabile del settore arbitrale: «Ci stiamo muovendo in ogni direzione e zona, per avere nuovi direttori di gara giovani e preparati. Ritengo che per il bene delle bocce si debba continuare su questa strada del rinnovamento». **[r. p.]**

Equipaggi locali ai primi due posti

Vela «Equipe» ok gli imperiesi

IMPERIA. Sette prove in tre giorni, tutte disputate e con risultati eccellenti. E' il bilancio del Campionato italiano Equipe, svoltosi nei giorni scorsi a Imperia con l'organizzazione della sezione della Lega Navale Italiana. Condizioni climatiche ideali, caratterizzate da un vento teso che ha esaltato le doti dei velisti, han regalato grandi soddisfazioni agli equipaggi, provenienti da tutta Italia.

I dirigenti della Lega Navale sono felici per la riuscita della manifestazione, [illegible] lamentano la latitanza dell'amministrazione comunale, come sottolinea Fulvio Parodi: «Il campionato si è rivelato un successo sotto l'aspetto tecnico, e questo ci lusinga; ci lascia invece perplessi l'assenza della 'città' in una manifestazione che ha dato lustro a Imperia, portando tra l'altro qui circa 200 persone tra velisti e accompagnatori».

Per la Lega Navale, comunque, un tricolore da ricordare. Due equipaggi del sodalizio imperiese si sono infatti aggiudicati i primi gradini del podio, grazie alle ottime prestazioni di Nicola Borghese e Alessandro Della Corte e di Fabrizio Daneri e Matteo Arimatea, mentre Francesca Daneri e Elena Alonzo, seste assolute, hanno sfiora[illegible] il primato tra le donne, battute solo da Teresa Iuculano e Giulia Tonel. Conclude Parodi: «Questi successi confermano il valore della scuola imperiese, in continua crescita». **[l. a.]**

I sanremesi

Soddisfazioni in grande stile

SANREMO. Molto intensa l'attività dei velisti sanremesi in questo ultimo scorcio d'estate.

Siri e Grassi. L'imbarcazione «TNT-Traco-Matchissima», armata dal sanremese Bruno Siri e timonata dal triestino Vasco Vascotto con un equipaggio di cui fa parte anche l'olimpio[illegible] sanremese Flavio Grassi ha vinto a Marciana Marina, all'Isola d'Elba, la regata d'altura lunga della prima edizione del Mondiale ILC 25 su percorso di 60 miglia battuto da un vento di nord-est di una decina di nodi. Lo scafo ha così rafforzato la leadership in classifica iridata.

Trofeo Carlini. «Tarantella», timonato dal sanremese Beppe Zauli tra le barche grandi e «Antipolis» dell'altro sanremese Paolo Leuzzi tra le piccole, son state protagoniste [illegible] 1° Trofeo Carlini [illegible] Marina degli Aregai, gara riservata a scafi costruiti dal celebre cantiere riminese. «Tarantella» ha vinto in tempo reale e compensato e «Antipolis», 4°, è stato battuto d'un soffio da «Golondrina» su cui c'era anche Maria Pia Calleri, ex [illegible] stituto procuratore della Repubblica a Sanremo. **(b. m.)**

Domenica ultimo confronto, decisivo per assegnare titoli regionali e provinciali

Cicloturismo, lotta Migliorelli-Conad

Al Trofeo Riviera dei Fiori rivincita degli imperiesi

SANREMO. Classifica generale stravolta nel Campionato interprovinciale di cicloturismo. Un'autentico scossone ha infatti caratterizzato l'ottava e penultima prova della manifestazione promossa dalla Fci, il 2° Trofeo Riviera dei Fiori, organizzato dal Pedale Sanremese. Al via del raduno di 60 km si so[illegible] presentati 120 corridori [illegible] 15 società tra cui il Gs Migliorelli, leader della classifica provvisoria, presente con 18 tesserati, e forte di 290 punti di vantaggio sul Conad Pedale Imperiese, autore di un clamoroso exploit con 31 atleti al via.

Con questo successo il Conad ha rosicchiato buona parte del vantaggio dei rivali e si ricandi[illegible] al successo, anche in considerazione del fatto che l'ultimo raduno si svolgerà domenica e sarà organizzato proprio dal Pedale Imperiese, che potrà tentare di battere sul filo di lana il G.S. Migliorelli, attualmente in vantaggio di 16 punti. E il raduno del 21 settembre risulterà decisivo anche per il titolo regionale di cicloturismo, per cui [illegible] ancora in lizza Conad e Migliorelli. Il Trofeo Riviera dei Fiori comprendeva anche [illegible] tratto a velocità non controllata, 7 km lungo la salita di Cipressa, vinto da Paolo Elena (Special Team), davanti a Gianni Roggeri (Ostanel Sanremo), Fulvio Barroero (Villanovese), Marcello Cirulli (Ostanel) e Sandro Mergiotti (Vt S. Giacomo). **[l. a.]**

PALLAVOLO NOVITA'

S. Martino-Mazzucchelli

Nasce, nel panorama della pallavolo femminile sanremese, la «S. Martino-Mazzucchelli». Un nome in cui c'è una buona fetta di storia del volley matuziano di questi anni: da una parte la «Polisportiva San Martino», presieduta da Enrico Chiavari, sodalizio fondato nel 1976 impegnato nell'atletica leggera e nella pallavolo che, dopo un breve periodo [illegible] silenzio, riprende l'attività; dall'altra la professoressa Franco Mazzucchelli, vera protagonista della pallavolo femminile sanremese di questi ultimi vent'anni (da Sanremo sono partite ragazze poi approdate anche alla nazionale azzurra), che ha assunto l'incarico di coordinatrice del settore giovanile della Polisportiva San Martino. La notorietà nella Mazzucchelli nell'ambiente è tale che i dirigenti della «Polisportiva S. Martino» hanno ritenuto opportuno modificare il nome della società caratterizzandolo con quella della Mazzucchelli stessa. **[b. m.]**

La società di Gorlero accusa: c'è grave carenza di strutture

Tiro con l'arco, nel bilancio anche polemiche e malumori

IMPERIA. E' tempo di bilanci per gli Arcieri Imperiesi Agnesi, sodalizio che negli ultimi anni ha raccolto innumerevoli [illegible] cassi, lanciando alcuni suoi atleti a livello nazionale. I tesserati [illegible] riuniti in assemblea per fare il punto della situazione e, se sotto l'aspetto tecnico le ultime stagioni so[illegible] risultate esaltanti, non possono esser taciuti i mille problemi legati alla carenza di strutture.

Sottolinea nella sua relazione ai soci il presidente Franco Gorlero: «Negli ultimi 4 anni il nu[illegible] dei tesserati è rimasto stabile, attorno alla settantina, ma per la prossima stagione si può ipotizzare un notevole incremento. E' indubbio che la disponibilità di un campo tutto nostro faciliterebbe l'afflusso di nuovi soci, attualmente penalizzati dalla necessità di usare un terreno, quello dell'Istituto S. Camillo, che deve soddisfare le esigenze [illegible] una pluralità di gruppi sportivi».

Emerge quindi ancora una volta il dramma di una società costretta sistematicamente a fare i conti con impianti inadeguati, quando non inesistenti. Gorlero: «Da anni attendiamo il completamento della struttura di Baité, decisiva per risolvere i nostri problemi. Nel '95 l'impianto era quasi finito: mancavano solo gli allacci fognario, irriguo ed elettrico, nonché [illegible] terriccio di superficie e un box con segreteria e servizi. Nel '96 [illegible] Comune assicurò che i lavori sarebbero stati terminati e breve, ma ad oggi gli unici progressi della struttura [illegible] stati realizzati grazie all'impegno dei nostri tesserati, che hanno decespugliato e spianato l'area, eliminando sassi e ostacoli, senza tuttavia riuscire a ottenere un campo idoneo all'organizzazione di manifestazioni di rilievo». Negli ultimi giorni, però, qualcosa [illegible] è mosso e quanto prima potrebbe esser data in appalto la realizzazione [illegible] spogliatoi, servizi e segreteria, indispensabili per il futuro dell'arco a Imperia. Intanto gli Arcieri Imperiesi [illegible] apprestano a organizzare una gara indoor sui 18 metri, a calendario interregionale, il 27 e 28 settembre alla palestra S. Camillo. **[l. a.]**

Amichevole di lusso e qualche tensione ieri allo stadio Comunale

Genoa, quattro gol a Sanremo

Ma i biancazzurri hanno tenuto testa al Grifone

SANREMO. Quattro gol del Genoa alla Sanremese. Basteranno, ai rossoblù, per dimenticare i guai seguiti al dopo-Ancona? Salvemini, mister rossoblù, ci spera. Quest'amichevole al «Comunale», per lo stato maggiore genoano - in testa Giorgio Vitali, consulente del presidente Spinelli ed ex biancazzurro degli anni Cinquanta - è stato, tutto sommato, un modo elegante di evitare, per un giorno, l'ambiente più teso del Pio XII.

È anche l'occasione per fare esperimenti: come quello [illegible] Centofanti, schierato esterno sinistro, che domenica dovrebbe fare il suo rientro in squadra contro il Chievo dopo i sogni «inglesi» d'estate. Ma quello di Centofanti non [illegible] stata l'unica novità: Salvemini ha infoltito la squadra a centrocampo, schierandola con il più tradizionale 4-4-2. Questo nel primo tempo perchè nella ripresa ha mandato [illegible] campo il Genoa-Due, sostituendo undici giocatori [illegible] undici. E' se qualche indicazioni [illegible] stata buona («Bravo Ricchiuti», ha detto il mister genoano a fine gara), c'è stato anche un fatto spiacevole al 73': [illegible]a brutta testata di Francesconi al sanremese Ferri come reazione ad un fallo.

Risultato: Ferri con il labbro spaccato, Francesconi e il sanremese Riolfo (che era intervenuto [illegible] difesa del compagno) espulsi. Paradossalmente a pagare di più per [illegible] fatto è stata la Sanremese, rimasta in nove - con Riolfo espulso e Ferri ko - perché a quel punto Cicharo aveva già effettuato tutte le sostituzioni [illegible] non poteva disporre di Calabria, fuori gioco per un forte mal di denti e di Baldisserri indisponibile. E il risultato si è fissato sul 4-0.

Anche Pereira ieri in campo a Sanremo

Un episodio, quello delle espulsioni, da dimenticare: dimostra come le amichevoli su questo lembo di riviera per il Ge[illegible] (leggi il precedente di Imperia) [illegible] sempre «calde». Salvemini si è scusato: «Sono [illegible] che [illegible] dovrebbero accadere», ha detto pubblicamente a fine partita aggiungendo abbondanti elogi per i biancazzurri che han fatto diligentemente la parte [illegible] sparring-partner.

La partita, in sé, non ha avuto storia. Il Genoa titolare nel primo tempo ha segnato due volte al 14' con Pizzi ed al 19' con Cavallo che al 43' ha colpito anche un palo. Nella ripresa, ri[illegible]scolate le carte delle due formazioni, la Sanremese si è fatta valere di più. Al 56', per un atterramento di De Vincentiis [illegible] area, ha avuto l'opportunità [illegible] un rigore che Lerda ha malamente sbagliato tirando [illegible] Doardo che aveva sostituito Ielpo; poi al 25' ha avuto un'oc[illegible] per segnare con Agen che, da pochi passi, ha mancato la deviazione a rete. E dopo le due espulsioni, [illegible] la Sanremese in nove, il Genoa ha segnato all'80' con Pagliarini e all'84' [illegible] Ricchiuti.

Bruno Monticone

ECONOMICI

46ENNE diploma ragioneria ricerca con urgenza lavoro d'ufficio a tempo parziale mansioni segreteria zona Imperia e provincia. Tel. 0184 44.029

Per la pubblicità su LA STAMPA
PK publikompass

[illegible] DI [illegible]NO SAN PIETRO
AVVISO
(Art. 4 L.R. 24/1987)
Presso la Segreteria Comunale è depositato a libera visione del pubblico, con tutta la documentazione ad esso legata, per quindici giorni decorrenti dal 20/9/97 il piano particolareggiato di iniziativa privata della zona [illegible] espansione residenziale C45 in frazione Molteddo, approvato con deliberazione di C.C. n. 20 del 30 maggio [illegible] esecutiva a norma di legge. Fino [illegible] quindici [illegible] dopo la scadenza del periodo di deposito possono [illegible] presentare [illegible] immobili compresi nel piano ed osservazioni da parte di chiunque ne abbia [illegible].
IL SEGRETARIO COMUNALE REGGENTE
dott. Antonio Angeloni
IL SINDACO
dott. Francesco Ugo

LUNEDÌ tuttosoldi
MERCOLEDÌ tuttoscienze
GIOVEDÌ tuttolibri
I supplementi de LA STAMPA
Una settimana ricca di tutto.

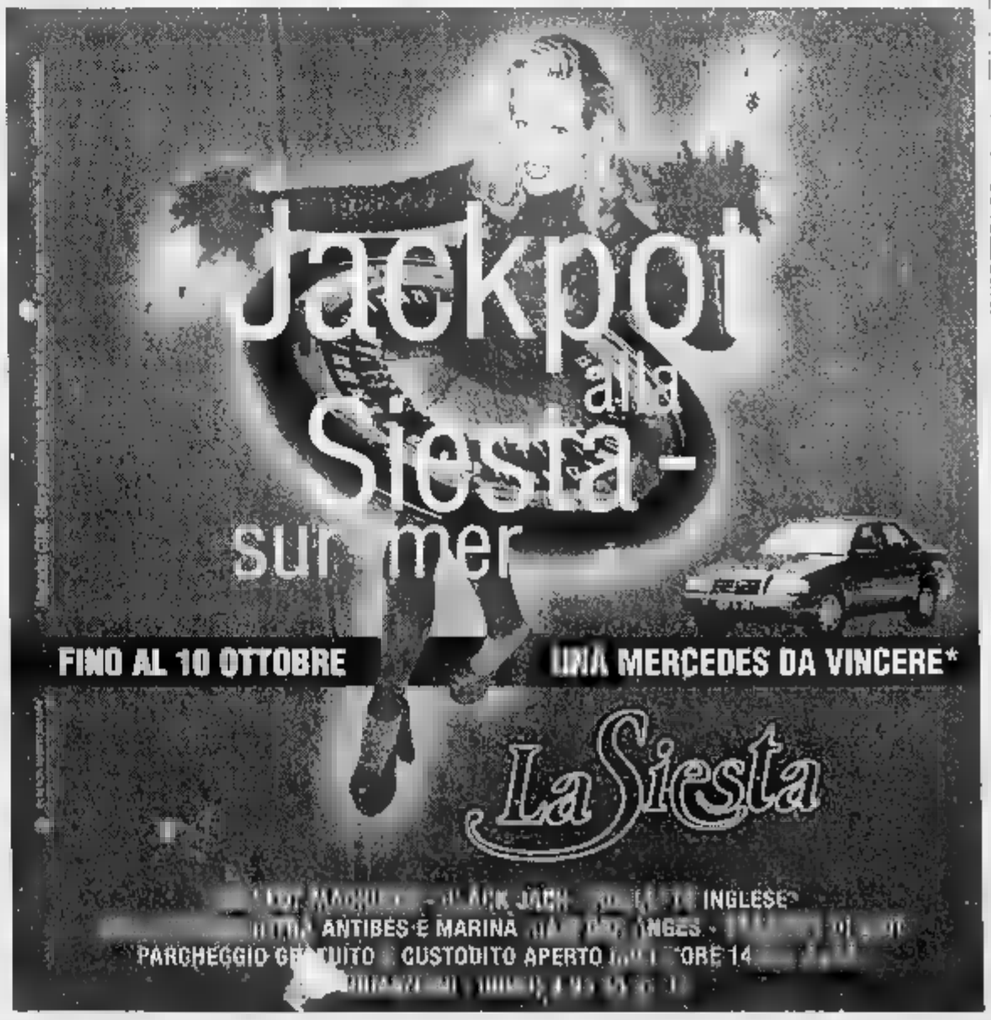

GIORGIO ARMANI
CLASSICO

Vorrei risparmiare senza mezze misure.

SINO AL 4 OTTOBRE 1997

sconto 20%

OLIO DI [redacted] COOP
lt. 1
anziché 7.290 **5.830**

PISELLI MEDI VALFRUTTA
gr. 270 x 3
anziché 3.290 (L. 3.247 il kg.) **2.630**

PECORINO GIGLIO SARDO
anziché 23.200 il kg. **18.560**

[redacted] D'ORO
anziché 20.700 il kg. **16.560**

2 PIZZE MARGHERITA SURGELATE COOP - gr. 520
anziché 6.900 (L10.615 il kg.) **5.520**

MORTADELLA CASA [redacted]
anziché 17.500 il kg. **14.000**

PROSCIUTTO COTTO CASA MODENA
anziché 31.000 il kg. **24.800**

FETTINE DI NOCE DI BOVINO ADULTO - P.C.A.
anziché 18.950 il kg. **15.160**

COSTATE DI BOVINO ADULTO - P.C.A.
anziché 18.900 il kg. **15.120**

FETTINE PER MILANESI DI BOVINO ADULTO - P.C.A.
anziché 17.500 il kg. **13.950**

ARROSTO SCELTO DI VITELLO - P.C.A.
anziché 19.800 il kg. **15.840**

FETTINE SCELTE DI VITELLO - P.C.A.
anziché 26.500 il kg. **21.200**

sconto 30%

PASTA [redacted] SEMOLA COOP
gr. 500
anziché 840 (L. 1.160 il kg.) **580**

TONNO RIO [redacted]
gr. 120 x 3
anziché 4.240 (L. 8.222 il kg.) **2.960**

OLIO [redacted] BERTOLLI - lt. 1
anziché 9.190 **6.430**

BISCOTTI LAGACCIO PANARELLO - gr. 500
anziché 7.530 (L.10.540 il kg.) **5.270**

ACQUA [redacted] SAN BERNARDO - lt. 1,5
anziché 990 (L 460 il lt.) **690**

VINO TURÀ [redacted] LAMBERTI - cl. 75
anziché 4.940 (L 4.600 il lt.) **3.450**

GRANA PADANO UNIGRANA - confezionato
anziché 22.700 il kg. **15.890**

FORMAGGIO ALTE VALLI
anziché 16.300 il kg. **11.410**

MOZZARELLA COOP
gr. 125 x 3
anziché 4.990 (L.9.307 il kg.) **3.490**

[redacted] PIÙ & PIÙ YOMO - gr. 160 x 2
anziché 3.440 (L.7.500 il kg.) **2.400**

HAMBURGER DI BOVINO ADULTO
anziché 15.950 il kg. **11.160**

[redacted] DI POLLO FATTORIE NATURA
anziché 6.450 il kg. **4.510**

sconto 40%

FARINA 00 COOP
kg. 1
anziché 820 **490**

VINO [redacted] DELL'EMILIA - secco o amabile - lt. 1,5
anziché 5.590 (L 2.233 il lt.) **3.350**

CAFFÉ GRANDAROMA COOP - gr. 250 x 2
anziché 5.990 (L.7.180 il kg.) **3.590**

POLPA DI POMODORO VALFRUTTA - gr. 690
anziché 1.740 (L.1.507 il kg.) **1.040**

CARTA IGIENICA COOP
10 rotoli
anziché 4.640 **2.780**

LATTE GRANAROLO
parzialmente scremato - lt. 1
anziché 1.800 **1.080**

CASATELLA POLENGHI
anziché 14.500 il kg. **8.700**

ROBIOLA BLEU [redacted] BEK
gr. 200
anziché 4.630 (L.13.850 il kg.) **2.770**

PISELLI FINISSIMI SURGELATI COOP - gr. 450
anziché 3.450 (L.4.600 il kg.) **2.070**

SPINACI SURGELATI CUBELLO OROGEL - kg. 1
anziché 5.650 **3.390**

CACCIATORE BUONPIEMONTE
anziché 28.500 il kg. **17.100**

[redacted] DI BOVINO ADULTO
anziché 10.500 il kg. **6.300**

SALVO EVENTUALE ESAURIMENTO SCORTE

coop

coop

coop LA COOP SEI [redacted]

Per la pubblicità
LA STAMPA
publikompass
17100 SAVONA
Piazza G. Marconi 3/5-3/6
Tel. (019) 814.887-811.182
16121 GENOVA
Via C. R. Ceccardi 1/14
Tel. (010) 540.164-592.560

LA STAMPA
SAVONA
E PROVINCIA

LA STAMPA
"In"
Savona
via Rio Galletto 3
Zona PAIP
Tel. 26.39.10

Redazione: Savona, p. Marconi 3/6, tel. 80.20.81 - Stampa In, tel. 26.39.10

Il presidente Amandola accantona il piano dei tagli. Intesa con i tassisti per lo scuolabus

E ora l'Acts ripristina le corse notturne

Gli autobus continueranno a viaggiare dopo le 22,30

SAVONA. L'Acts ripristina le corse notturne dei bus. A due giorni dall'entrata in vigore dei «tagli» il presidente dell'azienda consortile Tomaso Amandola ha deciso di venire incontro alle richieste degli utenti. Rendendosi conto dell'impopolarità della decisione i vertici dell'Acts hanno rinunciato, al meno per il momento, al drastico piano di razionalizzazione.

Il presidente dell'azienda dei bus Tomaso Amandola dopo un incontro con i sindacati e l'amministrazione provinciale ha annunciato che non ci sarà il coprifuoco dopo le 22,30: «Viste le lamentele dei cittadini e le problematiche sollevate dalle forze sociali e dalle istituzioni abbiamo deciso di soprassedere al piano di razionalizzazione. O meglio, adotteremo misure meno severe che ci consentiranno di sistemare la rete dei trasporti senza penalizzare eccessivamente gli utenti. In parole povere, abbiamo trovato una mediazione».

Il piano verrà definito stamane dopo l'ennesimo incontro con le delegazioni sindacali ma in pratica l'azienda ha ripristinato le corse notturne su tutte le linee principali. Verranno comunque trovate altre forme di risparmio. Le linee in cui si verifica una parziale sovrapposizione dei percorsi, durante la notte verranno unificate. Dopo la 22,30, quindi, un solo autobus dopo aver servito la zona di Legino, dovrà proseguire sino a Vado Ligure. La riduzione delle corse avrebbe dovuto prendere il via da lunedì, proprio in concomitanza con l'avvio dell'anno scolastico. Il provvedimento, già minacciato tre anni fa, era stato bloccato dagli enti locali.

In quest'occasione è risultata decisiva la presa di posizione del presidente della Provincia Garassini che ha chiesto all'Acts di organizzare almeno un servizio sostitutivo con i taxi. La cooperativa Radiotaxi ha offerto una larga disponibilità che nei prossimi mesi potrebbe consentire all'azienda di gestire meglio i servizi per le località periferiche. Spiega il presidente dell'Acts Amandola: «Per il momento le linee verranno ripristinate. In seguito verificheremo la possibilità di organizzare altre forme di collaborazione, anche alla luce delle nuove normative». L'accordo con la cooperativa dei taxi è già operante per il trasporto dializzati e presto verrà esteso agli scuolabus.

Quando il numero di passeggeri è limitato, infatti, l'Acts non riesce a coprire i costi.

Anche il sindacato aveva respinto la sospensione delle corse notturne: «Il protocollo d'intesa siglato con l'azienda, i Comuni e la Provincia non prevede nè la riduzione dei servizi, nè l'affidamento a privati di alcune attività - sostiene Mario Ivaldi della Cisl -. Quindi i bus devono circolare anche dopo le 22,30 con i mezzi dell'Acts». Gianluigi Bellomi della Cgil aggiunge: «La proposta del taglio delle corse notturne non era condivisibile e per fortuna è stata accantonata». Lo scontro fra Acts e sindacato è solo all'inizio. L'azienda dei bus ha infatti avviato la revisione dei turni di lavoro che soprattutto in Valbormida comporta la decurtazione delle giornate di riposo per gli autisti.

Ermanno Branca

L'Acts blocca il piano di razionalizzazione: i bus viaggeranno anche di sera

CAIRO M.

Dipendenti in sciopero?

Continua la protesta da parte dei dipendenti dell'Acts che fanno capo ai depositi di Cairo, Millesimo, Bormida, Mallare e Giusvalla, contro la direzione aziendale in merito ai nuovi turni di lavoro. L'altra sera si è svolta un'assemblea nel corso della quale è stato ribadito che se l'azienda «non convocherà al più presto i rappresentanti del Comitato di lotta, a partire da lunedì verrà proclamato lo stato di agitazione». Una vertenza che si preannuncia assai complessa. I dipendenti, infatti, intendono assolutamene accettare «i nuovi turni di lavoro perchè non rientrano nell'intesa sottoscritta nell'agosto scorso non essendo stati presentati in tempi utili e tali da poter consentire discussione». In attesa di eventuali, nuovi sviluppi, il Comitato di lotta ha chiesto alla direzione «una pausa di riflessione per quanto riguarda la messa in atto della nuova transizione», invitandola, peraltro, a «non inasprire il conflitto in corso». Non solo, ma le suggeriscono «di assumersi tutte le responsabilità in merito agli atti di forza presi nei confronti dei lavoratori, atti di forza che rendono inevitabile l'unico strumento democratico ancora possibile, ovvero lo stato di agitazione». Possibili scioperi in vista, dunque, proprio a partire dal giorno in cui in Val Bormida verranno riaperte le scuole. **[i. b.]**

Avvenne a Ceriale

Arrestato per l'omicidio della turista

SAVONA. I carabinieri di Milano hanno arrestato all'uscita di una clinica in provincia di Varese Vincenzo Armiento, 62 anni, senza fissa dimora, condannato all'ergastolo nel '96 con l'accusa di avere violentato e ucciso nel '92 su una spiaggia di Ceriale una donna di 74 anni, Pasqua Varotti. La pena gli è stata inflitta dalla Corte di Assise di Appello di Milano. In passato l'uomo era stato arrestato per molestie e atti di libidine su due minori.

Ricercato da un anno anche in Svizzera e Germania, dove aveva lavorato da giovane, Armiento è stato bloccato all'uscita di una clinica di Velate, da dove era stato appena dimesso. Pochi mesi fa era stato colpito da infarto e curato in una clinica svizzera. Pasqua Varotti, originaria di Caprino Veronese (Verona), fu uccisa nella notte del luglio '92 sulla spiaggia di Ceriale. In primo grado Armiento fu assolto dalla Corte di Assise di Savona. **[c. v.]**

Albenga, lancio di pietre su un camion

Per i sassi sull'A10 fermato un minorenne

ALBENGA. Prima lo spavento poi la rabbia e, infine, la sorpresa. A tirare le pietre dal cavalcavia non era certo una banda organizzata ma un ragazzino di 12 anni. Il bambino non era solo, assieme a lui c'erano sicuramente degli amici ma comunque pur sempre 12 anni. E' successo ieri pomeriggio sull'Autostrada dei Fiori all'altezza di Albenga, dall'ultimo cavalcavia prima dell'imbocco dell'uscita.

Vittima di sassaiola un camionista che transitava sotto il ponte. All'improvviso una pietra ha colpito il parabrezza mentre altre pietre rimbalzavano sulla cabina di guida. Il camionista subito si è spaventato ma non ha perso il sangue freddo. Ha parcheggiato il camion su una vicina piazzola ed è sceso. Ha giocato d'astuzia. Ha intravisto i ragazzini sul cavalcavia ma ha fatto finta di niente cercando, con gli occhi, un punto dove poter uscire a piedi dall'autostrada e raggiungere il tunnel. L'uomo ha trovato il posto giusto, ha scavalcato la rete ed è salito, silenziosamente, sul tunnel. E' arrivato alle spalle dei ragazzini che si sono a quel punto accorti della sua presenza. Sono riusciti a scappare tutti tranne uno.

Il camionista lo ha bloccato e, con il cellulare, ha telefonato alla Polizia stradale. In pochi minuti gli agenti del comando di Albenga sono arrivati sul cavalcavia e hanno preso in consegna il minorenne. Proprio perchè minorenne e al di sotto dei 14 anni il ragazzino non è perseguibile dalla legge. Al comando della stradale sono stati convocati i genitori, unici a poter infliggere al ragazzino una punizione che gli faccia dimenticare di lanciare pietre dai cavalcavia mettendo a repentaglio la vita di chi transita sotto il tunnel. Le indagini, comunque, non sono terminate. Il dodicenne, vero duro, ha cercato di non rivelare il nome dei compagni di «gioco» affermando di non conoscerli. Anche per loro, comunque, si preannunciano giorni difficili con i genitori. **[s. p.]**

Grave episodio in pieno centro. La vittima si ribella e mette in fuga i malviventi

Manager aggredito da due drogati

Ne ferisce uno, l'uomo rischia denuncia per lesioni

SAVONA. Aggredito nel portone da due drogati; si ribella, i due hanno la peggio e ora l'uomo, un manager savonese, corre addirittura il rischio di essere denunciato per lesioni. Nello «scontro», denunciato ai carabinieri, l'«aggredito», armato solo di una valigetta 24 ore, era riuscito a colpire con violenza i due tossicodipendenti. Uno aveva riportato la frattura del naso ed era stato costretto a ricorrere alle cure dei medici del pronto soccorso del San Paolo; l'altro se l'era cavata con lesioni superficiali.

Nonostante i due avessero avuto la peggio, sono comunque riusciti, prima di darsi alla fuga, a colpire il manager con calci e pugni, procurandogli a suo volta ferite e un comprensibili stato di choc.

L'aggressione è avvenuta in pieno centro (una traversa di via Paleocapa) a tarda sera. L'uomo aveva parcheggiato l'auto davanti al portone di casa e, nel momento in cui ha fatto scattare la serratura con la chiave, si è trovato di fronte i due che gli hanno intimato di consegnare denaro e portafoglio.

L'uomo, per nulla spaventato, si è ribellato e ha inferto ai due tossicomani una «severa» lezione, prima di dare l'allarme alle forze dell'ordine che hanno avviato le indagini, coperte dal massimo segreto per tutelare l'identità della vittima.

L'episodio avvenuto a Savona solleva una serie di interrogativi. Ma sino a che punto un cittadino può difendersi da un'aggressione? Quali sono i limiti della legittima difesa? Domande senza risposta, in una città dove scippi, furti e rapine avvengono con allarmante frequenza, anche in pieno centro e in pieno giorno. **[m. nu.]**

Controlli anti-malavita in città

GENOVA

Interrogato Riccio

Il colonnello dei carabinieri Michele Riccio, da oltre un mese agli arresti domiciliari nella sua abitazione di Varazze, è stato interrogato, come testimone, nel pomeriggio di oggi dal sostituto procuratore generale Francesco Lalla, incaricato di svolgere nuove indagini sul caso Parenti-Boccassini-Veronese. Il colloquio, protrattosi per circa quattro ore, era iniziato verso le 15,15. Il col. Riccio, che indossava un abito grigio e si è fatto crescere la barba, era accompagnato da tre poliziotti e dal suo difensore Emanuele Lamberti. L'ufficiale, arrestato il 9 giugno scorso nel suo ufficio per l' uso troppo "disinvolto" nella gestione dei pentiti (accuse che Riccio ha respinto), sarebbe stato sentito per fornire alcune spiegazioni sulla vicenda riguardante il deputato di Forza Italia Tiziana Parenti, il pm milanese Ilda Boccassini ed il "pentito" Angelo Veronese. **[m. nu.]**

Dura polemica contro il Comune accusato di aver dato il via libera ai lavori

Albissola non vuole il terminal

Il sindaco: «Per decidere mancano dati certi»

ALBISSOLA MARINA. Sale la tensione sul caso Funivie. Dopo l'annuncio del benestare del Comitato interministeriale allo stanziamento di 70 miliardi a favore dell'autorità portuale di Savona, da destinare alla realizzazione di un terminal carbonifero negli Alti Fondali, cresce la preoccupazione sul futuro della cittadina, che potrebbe essere pesantemente condizionato dalle scelte dell'amministrazione comunale.

Il problema, che è stato sollevato in diverse occasioni da rappresentanti degli oltre 4 mila cittadini che hanno firmato una petizione contro il progetto di trasferimento del terminal, nasce dal fatto che in campagna elettorale l'attuale maggioranza aveva annunciato, in sintonia con i firmatari, un secco no allo spostamento del terminal e ai progetti presentati dalla società Alto Tirreno.

Con il passaggio delle competenze all'Autorità portuale, l'amministrazione comunale, a sorpresa, ha assunto nei confronti del mega-progetto una posizione più possibilista mettendo però in chiaro che prima di esprimersi avrebbe dovuto conoscere a fondo il nuovo progetto, l'impatto ambientale e naturalmente la convenienza economica.

Ma la pioggia di miliardi che è stata annunciata dal Cipe non ha fatto altro che allarmare ulteriormente i cittadini che vedono nel finanziamento la dimostrazione dell'assenso al progetto dato dall'amministrazione, a dispetto delle promesse fatte agli elettori.

Il sindaco Lino Ferrari chiarisce al proposito: «Abbiamo avuto un incontro con Sciutto e Canavese dell'Autorità Portuale, e abbiamo ragionato sullo studio di fattibilità del nuovo progetto. A differenza di quel che si dice, nulla è stato approvato. Il Cipe ha prenotato per Savona il finanziamento di 70 miliardi per sue esigenze di pianificazione. Questo naturalmente non significa che noi abbiamo detto sì al terminal».

Giancarlo Rossello, del pds, ha infine precisato: «L'amministrazione comunale non ha ancora elementi tali da consentire di valutare compiutamente il nuovo progetto». [a. z.]

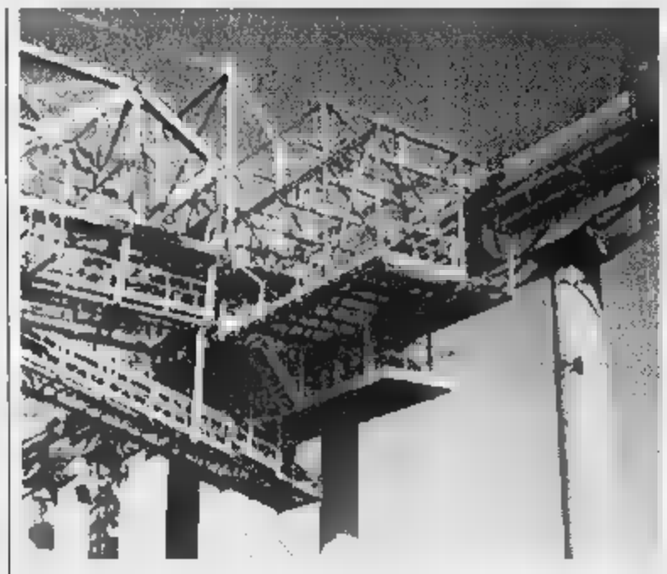

Polemiche per la costruzione del terminal carbone nella darsena Alti Fondali

Ordinanza

Amministratori le nuove norme

SAVONA. Ogni condominio dovrà esporre sulla facciata il nome dell'amministratore. E' quanto prevede un'ordinanza che sta predisponendo il sindaco Gervasio. Il vicesindaco Dario Amoretti spiega la motivazione dell'ordinanza: «L'associazione amministratori di condominio è favorevole all'iniziativa perchè consentirà di evidenziare i casi di abusivismo. Per quanto riguarda il Comune, invece, l'ordinanza servirà a dare un punto di riferimento importante. Gli amministratori di condominio grazie alle targhette affisse ai palazzi saranno facilmente rintracciabili. Un piccolo stratagemma che servirà a individuare i responsabili in caso di danni anche per eventuali comunicazioni di servizio». Pochi giorni fa il sindaco aveva anche firmato l'ordinanza che prevede la cattura e la sterilizzazione di mille piccioni. L'intervento verrà realizzato dall'Asl e il Comune spenderà 100 milioni. Verranno uccisi solo i volatili gravemente malati. [e. b.]

E' dell'«Ilma Sub», intervento di elicottero e motovedette

Rimorchiatore in fiamme attimi di paura a Varazze

VARAZZE. Un rimorchiatore della «Ilma Sub» di Savona, impresa specializzata in lavori marittimi e subacquei, ha preso fuoco ieri al largo di Varazze.

L'incendio, provocato da un'anomalia all'impianto elettrico, è stato parzialmente domato dal personale di bordo, ma è stato necessario l'intervento della pilotina dei carabinieri del nucleo di Varazze per mettere in sicurezza il rimorchiatore. Per maggiore precauzione sono anche intervenuti i vigili del fuoco, con un elicottero decollato da Genova, e una motobarca del distaccamento portuale. Il rimorchiatore, che si stava dirigendo a Savona, dopo le operazioni di raffreddamento è stato scortato in porto dalla motobarca dei pompieri. Data la tempestività dell'operazione di spegnimento fatta dai quattro uomini della «Ilma Sub» con estintori di bordo, i danni al rimorchiatore sono risultati rilevanti. Con l'intervento di ieri salgono a tre i soccorsi in mare fatti negli ultimi giorni dai carabinieri del nucleo di Varazze in collaborazione con la guardia costiera della capitaneria di porto di Savona. Mercoledì un bagnante a bordo di un gommone è caduto accidentalmente in mare ed è stato salvato dai militari che sarebbero riusciti a intervenire prima che il motore lo imbrigliasse. L'intervento è stato fatto dalla pilotina su richiesta della Capitaneria. Gli interventi dei carabinieri del nucleo del mare, che fanno base nel porto di Varazze e hanno il compito di pattugliare la costa da Cogoleto e Bergeggi, oltre a intervenire in salvataggi e recuperi di bagnanti, si occupano ad ogni estate di far rispettare le norme e le ordinanze dalla capitaneria per la sicurezza in mare. Nel corso della stagione sono stati oltre una decina i sub denunciati e multati per irregolarità e pesca in acque destinate alla balneazione. [a. z.]

L'elicottero dei Vigili del fuoco

NOTIZIE FLASH

LUTTO

Stamane l'ultimo saluto al geometra Giuseppe Briata

E' morto, all'età di 78 anni, il geometra Giuseppe Briata. Aveva lavorato per molti anni all'ufficio tecnico del Comune. I funerali si svolgono questa mattina alle 10 nella chiesa di p. Bologna. [c. v.]

TRIBUNALE

Condannati due giovani per detenzione di droga

Un anno e mezzo di reclusione e tre milioni di multa sono stati inflitti dal tribunale a Pasquale Leugio, 33 anni, via Garroni. Era accusato di detenzione di 12 grammi di eroina. Dieci mesi e 20 giorni sono stati inflitti a Paolo Olivieri, 35, via Giuria, imputato di aver venduto una dose di eroina. [c. v.]

PENALE

Laboratorio rumoroso ceramista a giudizio

Il ceramista, Colombo Turiddu, 64 anni, titolare del laboratorio «La Foggiatura», è finito davanti al pretore. Ha fatto opposizione a un decreto di penale di condanna a una multa per presunti rumori provocati dalla fabbrica. La vicenda risale al '95. [c. v.]

VARIE

Dovrà scontare dieci mesi per un furto nei bagni

Giovanni Domanico, 32 anni, via Gnocchi Viani, è stato condannato dal pretore a 10 mesi di reclusione. Era stato arrestato con l'accusa di aver rubato nelle cabine di uno stabilimento balneare di Varazze. [c. v.]

PROCESSO

Rapinarono cartolibreria due ragazzi sotto

Saranno giudicati con rito immediato, Fabio Perillo, 20 anni, Quiliano e Davide Balleri, 19, Vado, accusati di aver rapinato nel luglio scorso la cartolibreria «Paper Moon» in via Bellotto a Valleggia. [c. v.]

CELLE L.

Taxista è stroncato da male incurabile

E' spento al S. Paolo Romano Moroni, 60 anni, celibe, abitante a Savona in via Don Minzoni, molto conosciuto a Celle per l'attività di taxista che svolgeva da anni. I funerali domani alle 9.30 nella chiesa di San Michele Arcangelo. [a. z.]

VIA ALLA VILLETTA

Donna scivola per una buca e chiede i danni al C

Scivola per una buca, si frattura un piede e ora vuole fare causa al Comune. E' successo in via alla Villetta a una donna, Matilde C., 43 anni, savonese, che secondo la prognosi dei sanitari guarirà in un mese. [c. v.]

Trauma cranico per un diciassettenne

Vado: giovane vola dal ponte S. Ermete

VADO LIGURE. Un diciassettenne di Vado Ligure, Livio De Lillo, abitante in via Caduti della libertà, è da ieri sera ricoverato all'ospedale Santa Corona di Pietra Ligure, per le conseguenze di una caduta. Il giovane, in compagnia di amici, stava facendo footing nella zona di Sant'Ermete: è scivolato sulla ghiaia ed è volato giù da un ponte, da un'altezza di circa 6 metri.

E' successo alle 17,30. Dopo pochi minuti è scattato il piano di emergenza, coordinato dai centralinisti del «118», che ha mobilitato i militi della Croce Rossa di Vado, i sanitari del San Paolo (la dottoressa Patrizia Penazzo e l'infermiera Amelia Casalini) intervenuti con l'automedicale, una squadra di vigili del fuoco della caserma di via Nizza e l'elicottero dei pompieri di Genova.

Le operazioni di soccorso sono state particolarmente difficili: il diciassettenne, infatti, era caduto in una zona impervia che poteva essere raggiunta agevolmente. Il giovane, inoltre, per il trauma cranico riportato, non poteva essere sottoposto a scossoni violenti durante il trasporto in ospedale. Così sono stati chiamati i vigili del fuoco.

Livio De Lillo è stato adagiato su una barella e, quindi, imbragato. Con la gru dei pompieri è stato sollevato e riportato sulla strada. Nel frattempo allo stadio Chittolina era atterrato l'elicottero, decollato poche decine di minuti prima dall'hangar di Genova.

Il diciassettenne è stato caricato a bordo della libellula e trasportato all'ospedale di Pietra Ligure, dove i sanitari di ortopedia erano stati messi in preallarme. Ora Livio De Lillo è ricoverato nel reparto di ortopedia: i medici gli hanno riscontrato un trauma cranico.

Per chiarire la dinamica dell'incidente, i carabinieri di Vado Ligure hanno aperto un'inchiesta. Ieri pomeriggio, i militari hanno sentito gli amici dello sfortunato giovane ed effettuato un sopralluogo sul ponte. [c. v.]

Alcuni testimoni lo hanno visto nei boschi di Albisola qualche minuto prima del rogo

«Il piromane? Un ragazzo con lo scooter»

E ieri sono ripresi i focolai di Stella San Giovanni

STELLA. Un ragazzo su una Vespa rossa. L'hanno visto entrare nel bosco in sella allo scooter; pochi minuti dopo sono divampate le fiamme. Sul terreno le «esche» utilizzate dai piromani che hanno distrutto i boschi dell'entroterra di Stella e di Albisola Superiore. Continuano anche gli incendi boschivi.

I vigili del fuoco della centrale di Savona sono intervenuti ancora una volta, la notte scorsa, in località Vetriera per un incendio domato due ore e mezza di intenso lavoro. Ieri pomeriggio a Segno, nell'entroterra di Vado un incendio ha distrutto duemila metri di bosco in località San Bernardo. Sale così il bilancio di un inizio settimana drammatico segnato da un rogo che più fronti ha distrutto oltre duecentocinquanta ettari di macchia mediterranea danni ambientali ed economici elevatissimi. Per quanto riguarda Stella, i carabinieri, in collaborazione con l'ufficio tecnico del Comune, stanno realizzando una mappa dei terreni colpiti per risalire ai proprietari, alcuni residenti fuori provincia, e poter fare una stima definitiva dei danni. Indagini riservate vengono invece svolte per far luce sull'origine dolosa degli incendi che hanno funestato le giornate di lunedì e martedì e sono proseguiti, a intermittenza, alla notte colpendo più volte le zone di Vetriera, Rio Basco, Stella Gameragna, Luceto, La Murta e Scarsellone.

Sono stati alcuni proprietari di terreni dell'area di Luceto a consegnare ai tecnici dei vigili del fuoco resti di carta e di stagnola imbevuti di liquido infiammabile, che si sospetta siano stati usati dai piromani sotto forma di artigianali micce ritardanti e «temporizzati» in modo da far esplodere l'incendio quasi in contemporanea in diversi punti rendendo difficile alle squadre di intervento fronteggiare il vasto fronte del fuoco.

Nell'opera di spegnimento, oltre ai vigili del fuoco, alle guardie forestali, agli elicotteri dei nuclei specializzati che hanno effettuato numerosi lanci d'acqua di mare, un ruolo importantissimo è stato svolto dai volontari delle diverse sezioni di Protezione Civile che si sono mobilitati e prodigati anche per dare conforto alle popolazioni spaventate dal pericoloso avvicinarsi delle fiamme alle loro case. [a. z.]

Un'immagine del rogo che ha distrutto 250 ettari di bosco in poche ore

LETTERE AL GIORNALE

Cipressi «fuorilegge» multa da 235 mila lire

Pesante multa per degli inoffensivi rametti di un cipresso che oltrepassavano la recinzione di un terreno. Senza nessun preavviso mi è stato notificato un verbale di 235 mila lire per aver violato il Codice della strada art. 29/1 e 3. Ma ciò che mi ha stupito è che facendo un giro in tutto il paese in cui vivo ho visto decine di alberi che fuoriescono dalla recinzione (persino uno che appartiene al Comune stesso) e che nessuno mai ha pensato di tagliare o meglio potare i rami sporgenti. Mi domando, perché solo il mio povero albero deve tanto fastidio da meritarsi una multa così salata.

Lettera firmata, Savona

«Miracolo» a S... moltiplicati i caprioli

Lo «stratega» Giuseppe Parodi, ormai senza argomenti, tenta di offendere l'Enpa nella lettera comparsa su «La Stampa» del 14 settembre. 1°) L'Oms non ha mai fornito dati allarmanti sulle malattie trasmissibili dagli animali. 2°) Ricercatori specialisti e solo l'Enpa, hanno smentito il «pericolo colombi». 3°) Se Parodi si aggiornasse, saprebbe che contestiano i censimenti dei caprioli proprio perchè, per essere attendibili devono essere eseguiti solo da tecnici, noi o cacciatori che, guidati dall'armaiolo Cairo, hanno «dimostrato» che i 3000 caprioli censiti nel '96 sono di colpo diventati 4500. Un vero miracolo, spiegabile solo se hanno partorito anche i maschi. Il «giusto equilibrio naturale» non si ripristina con le carabine dei cacciatori. La «telenovela» dei cinghiali lo dimostra ogni giorno.

G. B. Buzzi, presidente Enpa

«Caro ami... Renè ...presto con noi»

A proposito del barbone René vilmente aggredito e pestato, gradirei spendere poche ma sincere parole. Lo avevo inquadrato da pochi mesi vedendolo rannicchiato dignitosamente davanti alla chiesa di via Don Bosco, soprattutto per la voce squillante. «E' arrivato», soleva dire mia moglie, quasi che temesse che non venisse. Non infastidiva nessuno, nulla chiedeva, parlava educatamente ed appropriatamente con chiunque volesse rivolgergli la parola, specialmente con i giovani. René è generoso, lamentandosi della vecchia e sudicia casacca gli regalai un vestito quasi nuovo, «grazie, grazie» e luce brillò nei suoi occhi. Si avvicinò un extracomunitario, si fece prestare il vestito e se lo misurò in strada. «Mi va proprio bene», disse quello. «Prendilo», fu la risposta. Mi commossi. Pare avesse prestato servizio militare negli alpini e dovesse ritornare in Toscana per svernare. La sera dell'aggressione lo incontrai in via Don Bosco. «René, finita la giornata?» dissi. «Oh no, c'è ancora la messa delle nove», mi rispose. Se un giorno dovesse ritornare, guardiamolo con simpatia. Anche un barbone per scelta di vita, specialmente se buono, gentile ed umile come San René, va, nel suo modo, accettato senza pregiudizi.

Tullio Valente, Savona

Scrivere a La Stampa, piazza Marconi 3/6, Savona
Per i fax: 019/810.971

NUMERI UTILI

AMBULANZE [tutta la provincia]

118 Savona Soccorso

GUARDIA MEDICA

Notturna (dalle 20 alle 8), prefestiva e festiva (dalle ore 14 del sabato alle ore 8 del lunedì):
Distretto Savona: telefono numero verde 167.556.688 (da Varazze a Spotorno).
Distretto Pietra Ligure: telefono numero verde 167.556.688 (da Noli a Borghetto).
Distretto di Albenga: telefono numero verde 167.556.688 (da Cervo ad Andora).
Distretto di Cairo Montenotte e Valbormida: tel. numero verde 167...

FARMACIE DI TURNO

SAVONA
Sono di turno dalle 8,30 alle 19,30:
Della Ferrara, Italia 153, telefono 82.72.02.
Nani, via San Lorenzo 55, telefono, tel. 850.473.
Sestiere, via Paleocapa 147, telefono 813.724.

Il servizio notturno viene garantito dalle 19,30 alle 8,30 dalla farmacia:
Della Ferrara, corso Italia 153, telefono 827.202.

Sono inoltre reperibili:
ALASSIO
Bonavia, Venezia 3, tel. ...
ALBENGA
Savoni, via Medaglie 42, tel. 504.20.
ALBISOLA SUPERIORE
San Nicolò, via Turati 7, tel. ...
BORGO S. SPIRITO
Franchi, via Colombo 19, tel. 970.038.
CAIRO MONTENOTTE
Rodino, via Portici 31, tel. 505.454.
CERIALE
Nan, via Libertà 3, telefono 990.032.
FINALE LIGURE
Comunale, via Ghiglieri 6, tel. ...
LOANO
Superloano, Del Gazzi 12, telefono ...
...
Cigliuti, piazza Italia, tel. 564.017.
PIETRA LIGURE
Soccorso, via Battisti.
NOLI
Monte Ursino, Italia 10, telefono 748.936.
...
Citriniti, piazza Colombo 1, tel. 745.342.
QUILIANO
Barmano, via Diaz 2, tel. 680.209.
VARAZZE
Trincheri, Matteotti ..., telefono 934.652.

STATO CIVILE

SAVONA 18...

NATI. Michele Cerisola.

MATRIMONI. Nessuno.

MORTI. Giuseppe Briata, 78 anni, Savona, via Oxilia. Trasporto diretto. Beatrice Rossello, 82 anni, Quiliano. Trasporto diretto.

ATTIVITA' AMMINISTRATIVA. Il Consiglio comunale di Savona è stato convocato per questa sera alle 20,30. All'ordine del giorno, figurano decine di ordini del giorno presentate dai consiglieri di maggioranza e opposizione. Turchi (Rifondazione) e Tortarolo (pds) chiedono una modifica dei giardini che di recente sono stati intitolati a Mafalda di Savoia. Tortarolo sollecita anche l'approvazione del programma pluriennale di attuazione. Franco Lirosi (Cdu) ha chiesto chiarimenti sull...ione del Sert. Roberto ... (pds) chiede alla giunta di adeguare il regolamento per i servizi di noleggio delle auto. Roberto Ulivi (pds) suggerisce alla giunta l'utilizzo di disoccupati nell'ambito dei lavoratori socialmente utili. Il consigliere progressista Giancarlo Ferraro chiede alla giunta di predisporre un'area di 20 ... quadrati per sistemare le imprese artigiane che non trovano posto in centro città.

DA NON PERDERE

VARIGOTTI

Recital dei musicisti di Postdam

L'Istituto di cultura Italo-tedesco e l'associazione Varigotti insieme organizzano il concerto della Jugendsinfonierorchester di Postdam. Il recital è previsto per domani alle 21,15 nella sala dell'oratorio di Sant'Antonio a Varigotti. [e. b.]

...

Domenica gita al Bric Mondino

Domenica gita al Bric Mondino alla colla di Casotto. L'iniziativa è del Gruppo escursionisti savonesi. Per informazioni occorre rivolgersi alla sede di via Pirandello 35. [e. b.]

...

Concerto del coro Manzino

Domani al ridotto del Chiabrera alle 21,15 è in programma il concerto del coro lirico polifonico «Giuseppe Manzino» diretto da Cinzia Scamuzzi. L'accompagnamento sarà dei pianisti Marco Milano e Paolo Spadaro. [e. b.]

Domenica al Chiabrera congresso provinciale con i dirigenti regionali e nazionali azzurri

Forza Italia, «duellanti» sul filo di lana

Urne aperte dalle 14 alle 21 per la carica di coordinatore

SAVONA. Ieri sono state consegnate ufficialmente le candidature per il primo congresso provinciale di Forza Italia che si terrà domenica al Chiabrera dalle 9 alle 21. La mattinata verrà dedicata ai saluti ufficiali, con la partecipazione degli esponenti degli altri partiti e delle istituzioni. Quindi prenderà il via lo «scontro» fra Pietro Oliva e Franco Orsi. Le urne per il voto saranno aperte dalle 14 alle 21. La vigilia è stata contrassegnata da polemiche, tradimenti e convention all'americana nei ristoranti. Il sistema di elezione diretta del coordinatore provinciale se da un lato ha portato alla luce le spaccature del movimento, dall'altro ha consentito una dimostrazione di trasparenza inimmaginabile per altri partiti.

Pietro Oliva ha riunito i sostenitori mercoledì sera al camping Lionetta di Albenga mentre Franco Orsi dopo alcune riunioni ai bagni Iris ha affittato la sala del Mare Hotel di Zinola. Gli iscritti che appoggiano i due contendenti rischiano molto. Chi vince il congresso, infatti, avrà diritto a scegliere tutti i nominativi del direttivo. Ma per garantire l'unità del partito in vista delle prove elettorali di Albenga, Borghetto, Altare e Savona sarà necessario qualche compromesso.

Branca

FRANCO ORSI: «DIMISSIONI DELLA GIUNTA SAVONESE»

TUTTI I SUOI UOMINI

Candidati direttivo provinciale
Teresiano De Franceschi, Antonello Frugoni, Guido Giacchino, Roberto Ruggeri

Delegati al congresso nazionale
Angelo Barbero, Giobatta Bruzzone, Andrea Carminati, Giobatta Dagnino, Alberto Delfino, Luigi Marchiano, Luigi Pignocco, Enrica Simone, Vincenzo Siri, Piercarlo Vallarga, Fabrizio Vincis

Sostenitori:
Roberto Suffia, Rodolfo Zasa, Andrea Soccone, Franco Mantalgotto, Paolo Gianiatti, Gianni Fangarezzi, Domenico Nisi, Pier Luigi Naberasco, Mauro Carulli, Cristian Ghigo Gaspari, Giuliano Miele, Ileana Romagnoli, Antonio D'Ambrosio, B[illegible] Angelucci, Ottavio Roveraro, Aldo Gianatti, Luigi Battaglieri, Rinaldo Bollorino, Umberto Bolognesi, Angelo Vaccarezza, Sergio Corminati, Renato Brasca, Orazio Cacace, Ermes Campagnolo, Marcello Monaco, Giovan Battista Cepollino, Pietro Cordiale, Angelo Emanuelli, Giorgio Chiappori, Rosa Guglieri, Ugo Fieschi, Salvatore Finocchiaro, Marina Miloni, Edoardo Geloso, Mariangela Palazzo, Roberto Raimondo, Vinicio Borsi, Marco Ponzigliane, Luigi Puppo, Giacomo Sannazzari, Gian Paolo Schioffino, Carla Storzi.

INTERVERRO' in modo più articolato al Congresso provinciale poichè ritengo che non si debba svuotare il dibattito politico. Posso anticipare che il nostro problema è la scelta del modello organizzativo e operativo. Dovremo inoltre occuparci di un'attenta selezione dei candidati e della classe dirigente da presentare agli elettori. In questa «campagna elettorale» ho promesso nomine e cariche e anche per questo ringrazio tutti coloro che, liberamente, e per sola convinzione, hanno deciso di sostenermi. Auspico che, comunque, nel congresso si parli soprattutto del nostro progetto per la provincia e per il rilancio. Che venga fuori l'orgoglio per l'Amministrazione di Savona che dopo anni di immobilismo ha dato dimostrazione di saper fare e decidere malgrado i mille problemi, anche interni alla maggioranza, che ha dovuto affrontare.

Vorrei precisare che ho fatto solo i nomi dei miei sostenitori che ricoprono cariche pubbliche elettive in rappresentanza di Forza Italia mentre non ho nominato altri per rispettarne il diritto alla riservatezza.

Franco Orsi

PIETRO OLIVA: «MI ISPIRO ALLA DC DI DE GASPERI»

TUTTI I SUOI UOMINI

Candidati direttivo provinciale:
Giorgio Calabria, Carlo Cipollina, Silvio Valdiserra, Domenico Giroldi

Delegati al congresso nazionale:
Sandro Belerio, Vito Cafueri, Vincenzo Cerro, Fiammetta Cogliolo, Maggiorino Ivaldi Pellegrini, Silvano Montaldo, Fabio Rossetti, Berardo Vetrini

Sostenitori:
Livio Bracco, Giancarlo Pozzetti, Sergio Giordano, Luciano Maiolo, Eugenio Lanfranco, Fabrizio Calò, Pietro Infelise, Aldo Provenzano, Giorgio Traman, Caterina Romorino, Mario Tortarolo, Pier Luigi Zunino, Luca Oddera, Adriano Melis, Anna Maria Caponi, Fabrizio Incordona

SONO delegato del Collegio 3 e amministratore del Comune di Loano dove stato rieletto recentemente con 600 preferenze personali su mila voti di lista. Voglio ricordare agli iscritti che, se eletto, intendo dedicarmi al Movimento a tempo pieno, nella convinzione che coordinare non sinifichi egemonizzare ed escludere ma ricercare insieme spazi e ruoli per tutti con l'unica ferma condizione dell'impegno personale nella consapevolezza che il movimento della collegialità sia fondamentale per aumentare la partecipazione e garantire l'acquisizione di un diffuso consenso.

In merito alla mia posizione politica preciso che lontana consociativismo, dall'ultimo Casini. Preciso inoltre che ho amato e amo la Democrazia cristiana di De Gasperi. Vorrei un congresso che si riveli solo un confronto fra ex piuttosto un confronto fra strategie e idee. Sono certo che comunque Forza Italia uscirà dal congresso senza strascichi e polemiche perchè ritengo che tutti i militanti siano pronti a lavorare per costruire insieme il nostro futuro.

Pietro Oliva

Denuncia di Legambiente e Wwf, interessato anche il Savonese

Quarantamila bidoni tossici sepolti nella zona di Genova

ROMA. Quarantamila bidoni contenenti rifiuti tossico sarebbero seppelliti in discariche dismesse nel Levante della provincia di Genova e nel porto di Voltri, pennello di Ponente. In questo modo sarebbero stati scaricati i fanghi della Stoppani. Molti gli amministratori liguri che sarebbero coinvolti, alcuni dei quali già chiamati a rispondere dalla magistratura per quanto riguarda i danni all'ambiente e le possibili ripercussioni sulla salute. Questa la denuncia contenuta in un dossier di Legambiente e Wwf che, dal luglio scorso, è tra le carte della Commissione bicamerale sulle ecomafie, e che, secondo indiscrezioni, sarebbe stato recentemente consegnato al pm spezzino Franz.

Il magistrato due giorni fa ha ampliato l'inchiesta sul business dei rifiuti legato alla discarica di Pitelli con l'emissione di 18 nuovi avvisi di garanzia a dirigenti, cassieri e impiegati della filiale di La Spezia dell'Istituto bancario San Paolo. L'accusa è quella di infranto la legge sul riciclaggio del denaro. Secondo il dossier ai 40 mila bidoni seppelliti nel Levante genovese e non ancora localizzati, avrebbero fatto riferimento Francesco e Filippo Fazzari «gestori» (legati al clan Gullace-Raso-Albanese, afferma il documento) della discarica illegale di Pattarello nell'Albenganese. Quanto ai danni alla salute il dossier evidenzia, puntando l'indice sul «pesantissimo» inquinamento di una disseminata da discariche abusive, che in Val Bormida (a Cairo, Carcare e Degol l'incidenza dei tumori «è superiore del 30% a quella di altre zone industrializzate». [Ansa]

VARAZZE

Spacciava denaro falso

I carabinieri di Varazze hanno arrestato ieri uno spacciatore di denaro falso. Giuseppe Lauria, 20 anni, abitante a Genova in via Rolando, è stato bloccato dai militari dopo un pedinamento iniziato all'uscita dal casello autostradale dei Piani d'Invrea. Una segnalazione relativa a un giovane che in diversi distributori dell'autostrada A 10 sembrava avesse tentato di spacciare denaro falso, aveva messo in allarme i carabinieri. Individuata l'auto di Lauria, il giovane è stato seguito da militari in borghese fino ad Albisola Superiore e colto in flagrante, sull'Aurelia, mentre tentava di inserire banconote false nel distributore automatico della Ip. Dopo l'arresto è scattata una perquisizione nell'alloggio del giovane. Lì i carabinieri hanno trovato trenta banconote false da 50 mila lire e 10 grammi di droga leggera. Di spaccio di banconote false si era già parlato nei giorni scorsi con la scoperta della messa in circolazione di numerosi pezzi da 50 e 100 mila lire. [a. z.]

Già avviata la procedura per la sostituzione dei direttori generali «insufficienti»

La Regione dà le pagelle ai manager

Bertolani ha presentato le valutazioni alla giunta

SAVONA. La Regione dà le «pagelle» ai manager della sanità. L'assessore Franco Bertolani ha consegnato alla giunta le valutazioni sull'operato dei direttori generali delle Asl. E' stato proprio Bertolani ad annunciare l'iniziativa, replicando alla lettera dei primari che avevano preso le difese di Roberto Cuneo. Sempre dalla Regione arriva un nuovo «siluro» per il manager in merito alla Residenza sanitaria assistita del Santuario.

L'assessore Bertolani pur precisando che non sono state ancora prese decisioni definitive ha ufficializzato l'esistenza di «pagelle» tecniche che serviranno a valutare l'operato dei manager. Nel replicare al presidente dell'Associazione primari Roberto Parodi, Bertolani ha precisato: «La responsabilità sulle "ricorrenti voci" a lei fa riferimento sull'avvicendamento del direttore sanitario, sono solo di coloro che le diffondono. La competenza sulla verifica e l'eventuale sostituzione dei direttori generali delle Asl è esclusiva della giunta regionale. L'assessorato ha licenziato alla giunta le proprie valutazioni tecniche sull'operato dei direttori generali; la giunta ha attivato le procedure di bando integrativo per eventuali sostituzioni. Le modalità procedurali sono definite dalla legge. Al termine dell'espletamento delle medesime la giunta regionale assumerà i provvedimenti di competenza per ciò che riguarda le diverse aziende».

Dalla comunicazione burocratica dell'assessore Bertolani emergono alcune novità. Innanzitutto che l'assessore ha già compilato la pagella ai manager, che è stato avviato un concorso per cercare nuovi direttori generali e che alla fine della procedura qualcuno verrà sostituito. Sulla valutazione dei direttori generali peseranno ovviamente le amicizie politiche, anche le relazioni sindacali. Cuneo ha già fatto sapere che accetterà nè trasferimenti nè incarichi altri incarichi.

L'assessore Bertolani ha inoltre «rimproverato» il manager dell'Asl per la gestione della Residenza sanitaria di Santuario. In risposta alle sollecitazioni di Rifondazione comunista, Bertolani ha precisato: «Ho fornito gli indirizzi al direttore generale dell'Asl invitandolo ad osservare le delibere della giunta regionale sulle Rsa precisando che la mancata attuazione dei provvedimenti regionali costituirà elemento di verifica e valutazione dell'operato. Tuttavia la Regione ha il potere di programmare gli interventi sanitari delle Asl nè annullare l'autonomia gestionale dei singoli direttori generali. Può solo richiamare i manager alle proprie responsabilità». [e. b.]

CELLE L.

Medie, aula di informatica

Da quest'anno la scuola media di Celle avrà un'aula di informatica. L'amministrazione comunale e la Fondazione Spotorno hanno finanziato l'acquisto di quattro personal computer, per una spesa complessiva di circa dieci milioni, con i quali anche alla «Risso» si all'utilizzo in chiave didattica degli strumenti informatici. In una prima fase i docenti e istruiti sulle tecniche di utilizzo del pc. A coordinare il corso di formazione ci sarà un professore responsabile del Progetto Informatica del ministero della Pubblica istruzione. Successivamente sarà compito degli insegnanti istruire gli alunni. «Quel che vorremmo - ha spiegato Michele Beltrami, assessore alla cultura del Comune - è che tutti gli insegnanti imparassero a usare il computer pEt evitare, come accade in molte altre scuole, che un solo docente in tutto l'istituto si faccia carico di gestire la parte didattica che si può portare avanti con l'aiuto del personal computer». [a. z.]

L'episodio a Borsana

Sei a giudizio dopo l'assalto all'autogrill

SAVONA. E' il 13 ottobre del '93. Un gruppo di ragazzi, di ritorno dalla discoteca, assalta l'area di servizio «Ip» di Borsana Sud: una settantina di giovani entrano nell'autogrill, ballano, alcuni si avvicinano agli scaffali, si riempiono le tasche di caramelle, pacchetti di chewingum e di sigarette. Non sanno che, però, sono osservati dagli agenti della volante. All'arrivo dei poliziotti, c'è un fuggi-fuggi generale. Alcuni vengono, però, bloccati e denunciati. Ieri, a distanza di 4 anni, sei di quei ragazzi sono comparsi davanti al pretore. Sono tutti genovesi: Roberto Molinaro, 29 anni, Roberto Molinari, 24, Nicola Ferraro, 32, Barbara Barbieri, 30, Andrea Perelli, [illegible] Fulvio Arecco, 27, e Claudio Turturo, 30. Le variano dal furto, al porto di coltello, alla resistenza a pubblico ufficiale. Il processo è stato rinviato. [c. v.]

Mentre la Provincia ha esentato gli abitanti di tutti gli altri Comuni

Solo Savona esige la marca da bollo

Per l'autocertificazione degli impianti termici

Solo Palazzo Sisto IV [illegible] il bollo

SAVONA. Beffa burocratica per i contribuenti savonesi. Mentre in tutta la provincia non viene richiesto il bollo per la presentazione della denuncia delle caldaie, il Comune di Savona esige le 20 mila lire suscitando le proteste dei cittadini. La situazione si confusione è attribuibile in gran parte al governo che ha emanato una serie di disposizioni contradditorie che hanno finito per confondere le idee agli amministratori. Tuttavia la giunta provinciale ha cercato di porre rimedio alla situazione, garantendo l'esenzione ai cittadini. Afferma il presidente della Provincia Alessandro Garassini: «Il ministero delle Finanze pretendeva che le autocertificazioni per le caldaie venissero presentate in bollo. Poichè ci sembrava ingiusto che i cittadini dovessero accollarsi questa spesa abbiamo inviato un quesito al governo. Il ministero degli Interni ha chiarito che il bollo non doveva essere pagato purchè le denunce venissero presentate a mano. Infine la presidenza del Consiglio dei diministri ha esteso il beneficio dell'estensione anche ai contribuenti che hanno spedito la dichiarazione per posta. Ci siamo quindi limitati ad applicare la norma più favorevole ai contribuenti. Siamo solo dispiaciuti per quei savonesi che non potranno beneficiare del provvedimento».

Mentre il Comune raccoglie le denunce per i residenti del capoluogo, la Provincia si di tutte le dichiarazioni degli altri Comuni. L'amministrazione di Savona, invece, si è fermata alle disposizioni del ministero delle Finanze: «Ci è stato ribadito che i cittadini devono presentare l'autocertificazione in bollo». Abitare nel capoluogo, almeno per quanto riguarda la burocrazia, non più un privilegio. [e. b.]

Gli operatori chiederanno alla Regione una serie di interventi di sostegno

Gli albergatori incontrano Mori

Domenica a Garlenda vertice sul turismo

GARLENDA. E' la prima volta che accade ed è anche questo il segno di aumentato interesse della Regione Liguria nei confronti del turismo, per anni «dimenticato» dalla classe politica genovese. Ci riferiamo all'incontro che avrà luogo, domenica sera, attorno ai tavoli del ristorante Hermitage, fra il presidente della giunta regionale Gian Carlo Mori e il summit degli albergatori della provincia di Savona (che da sola rappresenta la metà del movimento turistico regionale).

«Siamo grati a Mori per aver accettato il nostro invito per uno scambio di vedute sull'andamento della stagione e sulle prospettive. Non mancheranno certo gli spunti», afferma Angelo Marchiano, presidente degli albergatori liguri. All'incontro sarà anche presente il consigliere regionale Arturo Ivaldi che, nelle vesti di presidente della terza Commissione sviluppo economico della Regione Liguria, ha spezzato in più occasioni una lancia a favore di una maggiore considerazione dell'industria dell'ospitalità.

Gli albergatori hanno piena coscienza che lo sviluppo economico regionale si può sostenere solo puntando sul loro settore, così come ormai da anni dice anche la Comunità Europea. Una regione come la Liguria, strategica nei confronti di bacini di utenza come quelli

Il presidente Angelo Marchiano

dell'Italia Nord-occidentale e dell'Europa meridionale e centrale, ha una sola vocazione che la spinge verso una attività terziaria destinata a raggiungere anche il settanta o l'ottanta per cento dell'economia complessiva.

I rapporti fra operatori economici dell'ospitalità e amministratori regionali sono considerati, reciprocamente, «soddisfacenti», ma ciò non esclude che il confronto abbia davanti a sé dei nodi non facili da sciogliere. Fra questi la serie di provvedimenti da prendere per impedire la preoccupante emorragia di hotel che si trasformano in seconde case. Al riguardo scrive Marchiano, nell'editoriale dell'ultimo numero de «L'Albergatore»: «Il problema consiste proprio nel fatto che per il mondo della ricettività non sono stati destinati o distribuiti quegli incentivi o sostegni (per ottenere un rendimento maggiore) che avrebbero permesso di "negare" lo svincolo. Il problema non è quindi negli operatori quanto nelle scelte di politica economica ai vari livelli che hanno trascurato gli hotel, che ora, in mancanza appunto di sostegni e di vincoli, chiudono i battenti».

Gli albergatori chiederanno a loro l'istituzione di una conferenza fra Regione, Provincie e Comuni per concordare concrete iniziative in favore del turismo. Non solo. Marchiano e i suoi colleghi dirigenti domanderanno anche che la prossima distribuzione di aiuti finanziari della Cee siano distributi anche sulla costa e non solo nell'entroterra come sta avvenendo con l'obiettivo «2» e «5b».

La stagione balneare, dopo un avvio catastrofico dovuto al cattivo tempo, ha avuto un finale soddisfacente.

Romano Strizioli

Riviera contro le Ferrovie

Polemiche e prese di posizione per la chiusura delle stazioni

LOANO. Il declassamento da «stazione» a «fermata» della stazione di Alassio, che dovrebbe diventare attivo alla fine di questo mese, potrebbe estendersi anche ad altre realtà rivierasche, come quella di Loano e Pietra Ligure? La difesa quindi della stazione alassina rappresenta anche la difesa di altre stazioni che, si noti, hanno un movimento di passeggeri inferiore a quello della cittadina della «Baia del sole». Al riguardo sono stati resi noti nei giorni scorsi il numero dei biglietti e dei viaggiatori dalla stazione alassina.

Nel 1996 sono stati venduti 200 mila biglietti a 160 mila sono stati i viaggiatori. Un traffico, pertanto, che non giustifica il declassamento.

Ma su questo fronte, dopo la presa di posizione delle categorie commerciali alassine, c'è da registare una interrogazione con risposta scritta presentata dal senatore Giorgo Bornacin di An.

«Il declassamento della stazione di Alassio è una decisione assolutamente cervellotica, che va palesemente contro qualsiasi logica di sostegno dell'industria turistica e alle attività per essa collegate», ha detto Bornacin il quale ha aggiunto: «E' incomprensibile come si possano prendere tali decisioni con tanta leggerezza, senza valutare con la dovuta serietà le tante implicazioni negative che esse comportano sul piano economico, sociale ed occupazionale». Il parlamentare An così conclude: «Garantisco che farò di tutto per evitare che venga commesso quest'enorme sbaglio».

Si fa anche rilevare che Alassio vive solo ed esclusivamente di turismo e che quindi il venire meno di un servizio come quello di presenza personale e di informazioni a livello dei binari costituisce una carenza inammissibile nei confronti degli ospiti, soprattutto degli stranieri. **[r. sr.]**

BORGIO VEREZZI

E' morta a Santa Corona la moglie dell'avvocato Finocchio

E' morta ieri pomeriggio all'ospedale Santa Corona di Pietra Ligure Livia Finocchio, 56 anni, residente a Borgio Verezzi, moglie dell'avvocato Giorgio Finocchio. La donna era da tempo malata. Lascia i figli Luca, Tommy e Matteo. **[s. p.]**

VENDONE

Crisi idrica, interviene l'autobotte dei pompieri

Ennesima crisi idrica per i duecento residenti di Vendone che sono rimasti ieri sen'acqua. Sul posto è intervenita una autobotte dei Vigili del fuoco che ha rifornito le cisterne già installate di acqua potabile. **[r. sr.]**

CASANOVA LERRONE

Uno sciame di calabroni «invade» la chiesa

Uno sciame di calabroni ha invaso ieri mattina l'interno della chiesa di Bassanico costringendo il parroco di chiamare i Vigili del Fuoco. I pompieri hanno così rimosso il nido che i calabroni avevano costruito sulla sommità del campanile. **[r. sr.]**

LOANO

Arrestato per favoreggiamento della prostituzione

Calogero Rosciglione, 49 anni, è stato arrestato per favoreggiamento dello sfruttamento della prostituzione. E' stato sorpreso a Loano mentre accompagnava a «lavorare» una ragazza, R.T., schedata come prostituta. Nella successiva perquisizione domiciliare nella casa dell'uomo sono state trovati dieci grammi di lattosio, un grammo di eroina e un bilancino. **[r. sr.]**

FINALE L.

Ruba nei videogiochi, denunciato a piede libero

Raffaele S., 21 anni, residente a Milano è stato denunciato a piede libero dai carabinieri per furto. Il giovane è stato sorpreso dai carabinieri a Finale Ligure, sul lungomare, mentre stava rubando denaro dalle gettoniere di due videogiochi. **[r. sr.]**

CASANOVA L.

Un incendio devasta i boschi e gli oliveti

Un incendio boschivo ha devastato ieri pomeriggio almeno tre ettari di bosco ed oliveto sulle alture di Casanova Lerrone. Le fiamme si sono sviluppate poco dopo le 14 e, sino alle 19, hanno bruciato le alture rischiando di allargare l'incendio. Il vento, non forte ma costante, ha favorito il propagarsi del fuoco che ha distrutto decine di pini, lecci e numerose piante di olivo. Sul posto sono intervenuti i Vigili del fuoco, la Guardia forestale e squadre di volontari. **[r. sr.]**

Tragedia ieri mattina, la donna si è accasciata al suolo mentre passava la corriera

Muore stritolata da un autobus

Una pensionata di Milano travolta a Borghetto

BORGHETTO SS. E' morta sotto le ruote del pullman che l'aveva trasportato da Albenga a Borghetto, probabilmente finendo a terra, proprio davanti al pesante automezzo, colta da improvviso malore. Franca Squintani, questo il nome della vittima, era nata a Milano 71 anni fa e residedeva a Borghetto in piazza Gramsci 10/16.

Ieri mattina, verso le 11,30, la donna, che viaggiava sola su di un autobus delle autolinee Sar, doveva essere stata colta da sintomi di malore, mentre era in viaggio. Lo avrebbero affermato, alla polizia stradale di Albenga che sta svolgendo sull'accaduto circostanziate indagini, due testimoni oculari. Se così fosse, sarebbe plausibile che la Squintani, scesa alla fermata in vicinanza del chilometro 609 dell'Aurelia (quasi al confine con Loano), dal lato mare della statale abbia cercato di raggiungere il lato opposto. In quel momento la donna deve essere caduta a terra, finendo proprio vicino alle ruote anteriori dell'automezzo.

Il conducente del pullman della Sar, Mario Grignetto, ha effettuato la manovra di reimmissione sull'Aurelia per proseguire il suo viaggio verso Finale Ligure. L'autista non ha potuto accorgersi del corpo della donna che era proprio al di sotto del suo angolo di visuale anteriore.

Il referto dei medici dell'ospedale Santa Corona parla infatti di un corpo «politraumatizzato», ma non si specifica se la morte sia dovuta allo schiacciamento ad opera delle pesanti ruote o se sia stata causata dall'aggravarsi del malore che aveva determinato la caduta a terra della vittima.

ANDORA

Identificata la salma

Apparterrebbe ad un ragazzo svizzero il cadavere recuperato nel primo pomeriggio di mercoledì fra le rocce del promontorio di Capo Mele. I Carabinieri, che stanno conducendo le indagini per risalire all'identità della salma, ritrovata in avanzato stato di decomposizione, si dicono quasi certi si tratti di Oliver Benjamin Rohr, 25 anni, originario di Berna ma residente con i genitori a Basilea. Il giovane, con gravi problemi pischiatrici, era ricoverato in una clinica e soffriva di forti crisi depressive. Oliver era fuggito dalla clinica l'8 settembre e di lui non si era saputo più nulla. Probabilmente il ragazzo, con i pochi soldi che aveva in tasca, è riuscito ad arrivare in treno in Riviera e lì ha messo in pratica i suoi propositi suicidi. Per recuperare il cadavere di Rohr, per l'impraticabilità della zona, si è reso necessario l'intervento anche di un elicottero del nucleo elicotteristico dei carabinieri. **[r. sr.]**

Il magistrato di turno che segue il caso, il sostituto procuratore della Repubblica presso la procura di Savona Maurizio Picozzi, ha disposto l'esame necroscopico, che scioglierà i dubbi ed indirettamente stabilirà la dinamica dell'incidente. All'accaduto hanno assistito numerosi testimoni che hanno urlato di raccapriccio riuscendo in tal modo ad avvisare l'autista della presenza del corpo della donna fra le ruote. E' stata una scena agghiacciante sentire che nessuno dei passanti potesse intervenire per fare qualcosa ed evitare la tragedia. Tutta la vicenda si è giocata nello spazio di alcuni secondi.

La donna è stata immediatamente soccorsa da una ambulanza che ha provveduto a trasportarla al pronto soccorso dell'ospedale Santa Corona. Non si esclude, come abbiamo detto, che la morte sia da addebitarsi ad una aggravamento del malore iniziale causato dal trauma subito nel vedersi schiacciare dal pesante mezzo pubblico. **[r. sr.]**

Ventisei bambini rischiano di non frequentare la scuola

Ceriale: mamme in rivolta per l'asilo Caterina Parodi

CERIALE. Si alza la tensione fra i genitori dei 25 alunni della scuola materna che probabilmente lunedì non potranno essere ricevuti a scuola a causa di una intricata situazione che vede non più funzionante l'asilo privato Caterina Parodi. «Se i nostri figli non potranno essere accolti a scuola vorrà dire che li porteremo nell'ufficio del sindaco lunedì mattina ed occuperanno l'edificio municipale», dicono i genitori sul piede di guerra. Molti di loro hanno attività lavorative che impediscono di tenere con sè i figli durante tutta la giornata.

Intanto una riunione, che avrebbe dovuto svolgersi ieri mattina fra una delegazione di genitori e il sindaco è andata deserta poiché gli amministratori comunali, al gran completo, si sono recati in Regione Liguria proprio per vedere di sbloccare la situazione di commissariamento (da qualche giorno scaduto) dell'asilo, ex Ipab (una struttura «storica», nella quale sono state educate molte generazioni cerialesi).

Il sindaco di Ceriale Giuseppe Cerruti

Se infatti il commissario non si assume la responsabilità di riaprire l'asilo, solo tre delle quattro classi della scuola materna potranno essere aperte nell'edificio delle scuole elementari di via Roma.

Intanto i genitori, non solo, si giungerà ad una soluzione positiva immediata (molto difficile, dati i tempi stretti), minacciano di presentare denuncia per «interruzione di pubblico servizio».

A non poter usufruire del servizio di asilo nido sarebbero quindi 26 ragazzini di età compresa fra i due ed i quattro anni. Si tratta delle nuove iscrizioni o di quelle provenienti da altri comuni.

Il fronte della contestazione addebita agli amministratori comunali, che nell'ultimo Consiglio comunale si sono dichiarati fiduciosi in una soluzione positiva del problema, il fatto di aver avanzato la domanda per l'ottenimento della quarta sezione solo in data 8 settembre, ovvero in extremis.

Se in Regione, ieri mattina si fosse trovata una soluzione per rinominare un responsabile dell'ex Ipab Parodi l'apertura della quarta sezione potrebbe avvenire in attesa che entro l'anno in corso si regolarizzi meglio la situazione dell'asilo cerialese. **[r. sr.]**

La Quercia si spacca sul nome dell'ex sindaco

Albenga, il pds dice no alla candidatura di Vio

ALBENGA. Il pds provinciale ha deciso. Mariangelo Vio, candidato a sindaco proposto dal circolo Città futura e accettato dai partiti dell'Ulivo non sarà il suo candidato. La decisione ha provocato una spaccatura con la sezione di Albenga che, invece, avrebbe voluto agganciarsi all'Ulivo. Savona, insomma, non ha accettato l'autonomia di Albenga e ora si parla con insistenza di dimissioni del direttivo ingauno. Il pds, a questo punto, correrà con un suo candidato di bandiera che difficilmente avrà possibilità di andare al ballottaggio. Contemporaneamente il suo disimpegno dall'Ulivo indebolisce lo schieramento di centro sinistra favorendo la lista di Alternativa democratica guidata da Viveri. Che il «cuore» del pds savonese battesse per il sindaco uscente non era un mistero. A luglio Viveri, aprendo di fatto la campagna elettorale, aveva annuncia-

L'ex sindaco Vio «spacca» il pds di Albenga

to in un comizio che nella lista di Ad ci sarebbe stato anche Gianni Perotto, sconosciuto ad Albenga, sindacalista della Piaggio ed esponente di spicco del pds. Un segnale di come la federazione della quercia volesse indirizzare la campagna elettorale di novembre. Il pds, comunque, farà ancora un tentativo per cercare un accordo con i partiti che fanno parte dell'Ulivo, i Verdi, Città futura e il Ppi. **[s. p.]**

Polemica a Spotorno

Variante Aurelia ora interviene l'ex sindaco

SPOTORNO. Sul progetto della variante all'Aurelia prende posizione l'ex sindaco di Spotorno Gian Paolo Calvi, attuale capogruppo del ppi. «Tra pds e Ravera da tempo non esisteva più armonia. La situazione di maggioranza non ci interessa, quello che ci interessa è che il pds ha preso una posizione che ci sentiamo di condividera a proposito della variante. L'eventuale realizzazione del progetto comporta costi altissimi. La sola cartografia costerebbe al Comune due miliardi. Il nostro partito ritiene inoltre che si verrebbe a creare una viabilità più complicato creando un impatto ambientale, in alcuni tratti, peggio dell'attuale. Un progetto così ampio ed importante, poi, avrebbe dovuto essere discusso al pari di un Piano regolatore ed invece è stato fatto tutto in sordina. Spotorno è di tutti non solo di Ravera». **[s. p.]**

IPPODROMO DEI FIORI

Villanova d'Albenga - Telefono (0182) 580.641 - 582.666
Uscita casello autostrada Albenga collegamento Aurelio Bis
SERVIZIO RISTORANTE-BAR

RIUNIONE DEL 19 settembre 1997 ore 15,00

Premi:
PREMIO NUOVA ESTETICA DI MARCELLA NARI - Finale Ligure; PREMIO RISTORANTE PIZZERIA IL FRANTOIO - Garlenda; PREMIO BLUE MUSIC - Albenga; PREMIO BOUTIQUE KRISMA - Albenga; PREMIO SUPER FAI DA TE COLORIFICIO FERRAMENTA - Albenga; PREMIO PRIMIZIE PER MAMMA E BAMBINO - Albenga; PREMIO BAR NISIDA - Albenga; PREMIO AZ. AGR. ENRICO DIEGO GARDEN CENTER - Albenga; PREMIO PARRUCCHIERE FRIONE ANGELO HAIR STYLE - Finale Ligure.

Pronostici offerti da:
RISTORANTE BAR PIZZERIA EUCALIPTUS - ALBENGA

PROSSIMA RIUNIONE CORSE: VENERDI' 26 SETTEMBRE - ore 15
FUNZIONA TOTALIZZATORE NAZIONALE A RIVERSAMENTO

CITTA' DI ALASSIO

Assessorato alla Cultura

Incontri '97 a **PALAZZO MORTEO**
Via Gramsci 58
(a 300 mt. da Piazza S. Francesco)

SABATO 20 SETTEMBRE ORE 18

ALDO CAZZULLO

Presenta il suo libro

"I RAGAZZI DI VIA PO"

1950 - 1961
Quando e perché Torino ritornò capitale

Ed. Mondadori 1997

Intervista di Franco Gallea

INGRESSO LIBERO

Cairo: il consigliere regionale Ivaldi ottimista sul futuro delle aree

Ex Agrimont, partono i lavori

E adesso scatta il piano di ristrutturazione

CAIRO M. Aree ex Agrimont: tutto procede secondo i programmi. Spiega il consigliere regionale Arturo Ivaldi: «Prima delle ferie estive sono stati posati più [redacted] metri di condotta sui 900 previsti, mentre stanno procedendo senza intoppi anche la predisposizione [redacted] piano di lavoro per lo smaltimento dell'amianto e le altre opere di urbanizzazione».

E sottolinea: «A seguito dell'intesa sottoscritta tra il ministero dell'Ambiente e la Regione, [redacted] stati assegnati alla Provincia di Savona [redacted] miliardi per il piano di risanamento delle aree critiche ad elevata concentrazione [redacted] attività. Di questi fondi la Regione ne ha destinato una parte alla Val Bormida per la bonifica della Mazzucca (4,3 miliardi), per quella dell'argine del fiume Bormida (850 milioni), per [redacted] miglioramento della depurazione civile (1,5 miliardi) e per la certificazione ambientale delle aree [redacted] Agrimont (400 milioni)». Prosegue Ivaldi: «Cairo Reindustria ha incaricato [redacted] dottor Barreca di promuovere la vendita delle aree in fase di urbanizzazione e della palazzina e del capannone in fase di ristrutturazione, registrando il concreto interessamento di una nota ed importante ditta genovese e quello di un consorzio di artigiani». Senza dimenticare la proposta, dello stesso Ivaldi, di insediare nelle aree [redacted] sede del BIC Liguria che [redacted] vuole decentrare [redacted] savonese. Scenario che per [redacted] segretario provinciale della Uil, Congiu, [redacted] deve però far dimenticare il punto cardine di tutta la questione [redacted] Agrimont: «Vi è [redacted] accordo, siglato nel '94 da sindacato, imprenditori ed Enti amministrativi, che, attraverso un processo di reindustrializzazione in due fasi, [redacted] prefigge [redacted] la trasformazione di una specifica realtà industriale in un'altra. Accordo che, nonostante quanto affermi chi cerca di defilarsi, non ha alcun termine temporale, [redacted] non quello [redacted] un raggiungimento di quell'obiettivo e [redacted] risposta occupazionale che stiamo ancora aspettando». [m. ca.]

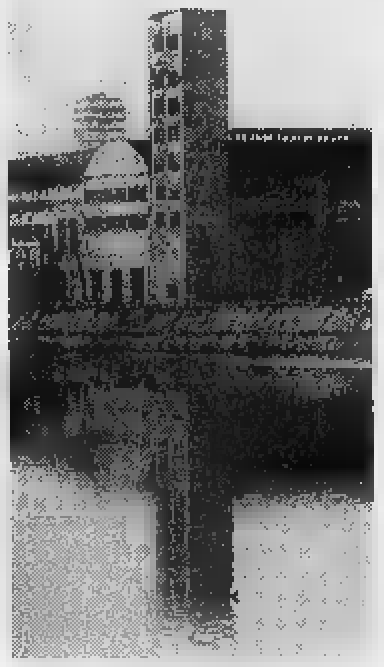

Le aree ex Agrimont, via al piano

DEGO

«No all'elettrodotto»

Continua l'attesa da parte dei componenti del comitato «Frassoneta per l'ambiente», nato per contrastare il progetto che prevede la realizzazione di [redacted] sottostazione elettrica e di un elettrodotto per alimentare gli impianti produttivi dello stabilmento Vetr.I. Dego. Il progetto iniziale, su sollecitazione dei rappresentanti del comitato, costituito dagli abitanti della zona, era stato bocciato anche dal Consiglio comunale, presieduto [redacted] sindaco, Sergio Gallo. Ora tocca agli organismi preposti esaminare il piano di intervento e pronunciarsi in merito al programma. L'ultima parola, tuttavia, spetterà al Comune che dovrà adottare [redacted] una decisione definitiva. Una vicenda delicata, fatta di incontri [redacted] polemiche. Il comitato, infatti, ha chiesto [redacted] apportare al [redacted] modifiche in maniera tale da garantire «per quanto possibile la salute degli abitanti [redacted] ridurre al minimo i problemi di impatto ambientale». Una questione di cui si stanno interessando anche le varie associazioni ambientaliste nazionali, e [redacted] sindacato. Non più tardi di alcune settimane fa, Fiorenzo Timori della Cisl ha ribadito la «necessità di realizzare la sottostazione [redacted] l'elettrodotto in maniera da garantire l'alimentazione degli impianti, ma nel pieno rispetto delle normative in materia di salute e sicurezza». [l. b.]

Cairo: la Provincia ha dato torto al Comune

«Illegittima la delibera per Palazzo Introini»

CAIRO M. La Provincia conferma, nella quasi totalità, le violazioni riguardanti la concessione edilizia rilasciata dal Comune alla società Porta Soprana per [redacted] costruzione [redacted] Palazzo Introini.

Secondo indiscrezioni, ha concluso l'istruttoria riconfermando l'illegittimità della delibera [redacted] la quale il Consiglio comunale, nel luglio 87, approvò la variante [redacted] piano particolareggiato di Cairo Sud. Inoltre, dato che la concessione era strettamente [redacted] alla demolizione di oltre nove mila metri cubi di volumetria, ovvero all'edificio dell'ex caserma degli Alpini, attuale sede della Croce Bianca, [redacted] Provincia intima al Comune di adempiere a quanto gli compete entro i termini e le modalità di legge.

La risposta del sindaco, Franca Belfiore, è immediata: «L'abbattimento della caserma e la realizzazione di un parco urbano sono previsti dal piano particolareggiato che l'amministrazione è intenzionata [redacted] portare [redacted] termine. Abbiamo sollecitato la società Porta Soprana a mettere in [redacted] quanto di sua competenza, ovvero l'abbattimento dei garage [redacted] la realizzazione del parco urbano». E aggiunge: «Ci sono, però, situazioni-contingenti, dalla ricerca di [redacted] nuova sede per la Croce Bianca, allo sgombero dei garages, che non si possono risolvere [redacted] con la bacchetta magica». [m. ca.]

Approvata dalla Regione

Cairo, [redacted] legge per agevolare piccole imprese

CAIRO M. Semplificazione delle procedure per agevolare gli insediamenti delle piccole aziende artigianali. E' il fine che si prefigge [redacted] legge regionale riguardante [redacted] normativa in materia di risorse idriche e tutela delle acque dall'inquinamento [redacted] che segue la legge «gemella» sulle emissioni nell'aria. I titolari di insediamenti produttivi che nell'arco di [redacted] mese hanno un consumo medio giornaliero di acqua non superiore a 10 metri cubi, ed i cui scarichi [redacted] corpi idrici, prima della depurazione, rientrino nella tabella «C», potranno avvalersi di una procedura semplificata che consentirà di sveltire l'iter burocratico di approvazione, ridotto [redacted] pochi mesi. [m. ca.]

Ieri mattina a Cengio

Rubinetti a secco per un guasto a una condotta

CENGIO. Rubinetti a secco, ieri mattina, in alcune zone di Cengio-Bormida. La sospensione dell'erogazione dell'acqua, durata circa un'ora, è stata determinata da un guasto alla condotta in via Vittorio Veneto.

E proprio per questo tratto di tubatura, il Consiglio comunale, alcune settimane fa, ha approvato un progetto che prevede la sistemazione [redacted] il ripristino della rete idrica che, oltre a presentare alcuni guasti, in inverno viene letteralmente bloccata dal gelo, creando disagi agli abitanti. E, sempre in tema di approvvigionamento idrico, [redacted] fine agosto i residenti [redacted] rimasti senz'acqua, a causa di falle individuate in via Santera e via Marconi. [l. b.]

Cacciatori divisi sulla caccia selettiva al cinghiale

La stagione venatoria apre tra le polemiche

CAIRO M. Antivigilia di caccia all'insegna delle polemiche.

Dopo le proteste sollevate da alcuni gruppi di cacciatori sulla decisione, adottata dall'assessore provinciale alla Caccia, Pier Luigi Pesce, di effettuare battute selettive a circa trecento piccoli di cinghiale nei giorni 21, 24 e 28, adesso intervengono i rappresentanti dell'«Atc 4» della Val Bormida e dell'«Atc 2», presieduto da Antonio Cattaneo, che si dichiarano favorevoli alle scelte dell'assessore.

Sostiene Rodi Zucchero, presidente dell'«Atc 4», che di recente ha riunito i capisquadra per fare il punto della situazione [redacted] in merito alla caccia al cinghiale: «Era necessario un incontro per chiarire alcuni aspetti del nuovo regolamento emanato dall'Amministrazione provinciale [redacted] per fissare i criteri da adottare per definire le zone [redacted] intervento di ciascuna squadra per arrivare alla "zonizzazione" del territorio in modo soddisfacente per i cacciatori».

L'assessore Pier Luigi Pesce

Non solo [redacted] presidente ritiene «positiva la reazione delle squadre di fronte ad un'apertura della caccia unificata che offre la possibilità di scelta a ciascun cacciatore, anche se è da auspicare e realizzare, il prossimo anno, una nuova apertura della caccia al cinghiale totale [redacted] non solamente ai piccoli».

Nel dibattito interviene anche il vice presidente della Coldiretti Cavallero. Dice: «Una conferma di una raggiunta responsabilità e della volontà di gestione del territorio, reale e [redacted] solo dichiarata, è venuto dalla manifestata intenzione della maggior parte delle squadre di partecipare alle battute ai cinghiali già a partire da domenica prossima».

Aggiunge il vice presidente della Coldiretti: «La richiesta dell'Atc di effettuare la caccia di selezione per fronteggiare una situazione di emergenza, viene incontro all'appello dei coltivatori [redacted] proprietari terrieri i quali non ne possono più dei danni provocati dai cinghiali». Insomma la stagione venatoria al via [redacted] preannuncia particolarmente «calda», caratterizzata da pareri contrastanti fra quanti, ogni anno, imbracciano le doppiette.

Lucia Barlocco

NOTIZIE FLASH

CAIRO M.

Continuano [redacted] celebrazioni per i 50 anni della Croce Bianca

Terzo appuntamento, oggi, con le celebrazioni del 50° anniversario di fondazione della Croce Bianca di Cairo. Alle 19,30, allo stadio Vesima [redacted] in programma una partita di calcio fra una rappresentativa della pubblica assistenza e la Cairese-allievi. Le celebrazioni si concluderanno domenica. [l. b.]

BARDINETO

Il [redacted] Pietro Bonino eletto revisore [redacted] conti

Il nuovo revisore dei conti del Comune di Bardineto è il savo[redacted] Pietro Bonino. La nomina è stata fatta [redacted] occasione dell'ultimo Consiglio comunale. In discussione, inoltre, [redacted] nuovo regolamento che, in base alla legge, permette ai cittadini di accedere ai documenti amministrativi. [l. b.]

CENGIO

«No alla soppressione dei plessi scolastici»

L'amministrazione comunale di Cengio, nell'ultima riunione, ha approvato un ordine del giorno sulla riorganizzazione della rete scolastica. Un documento, votato all'unanimità, per garantire la presenza degli attuali plessi scolastici in tutta la Val Bormida, evitando eventuali soppressioni. [l. b.]

CAIRO M.

Pulizia del greto del Bormida interviene il Magistrato del Po

Il Magistrato del Po risponde alle proteste di alcuni residenti sullo stato del greto del Bormida in località Curaniata. E' intenzione del magistrato inserire l'area nel piano di pulizia del fiume, sollecitando, però, i privati [redacted] provvedere a quanto compete loro in qualità di proprietari. [m. ca.]

COMPUTER UNION — PROGETTATI PER ESSERE CONFRONTATI...

INCREDIBILE!! Per 3 ANNI [redacted] l'assistenza di un tecnico direttamente a casa tua!

CREDIT UNION COMPRI ADESSO E PAGHI NEL '98! *TAN 15,06%, TAEG 16,27%

CONSEGNA, [redacted] E MINI-CORSO [redacted] Per usufruire di questo esclusi[redacted] Union rivolgiti ai nostri Punti Vendita.

MATROX MYSTIQUE 220 [redacted]

SONO [redacted] I NUOVI PROGRAMMI: PACK FAMILY: WORD 97 · COREL 6 · POD · ATLANTE STRADALE · VOCAL DICTATE

WINDOWS 95 · WORKS 4.0 · [redacted] DICTATE · SIMPLY TRANS 2 · ENC. ZANICHELLI · PHACT · MEDIA LIBER · DEVOTO-OLI · LEGGI ITALIANE · P FAMILY M3 · TOTOCALCIO 98 · TOTOGOAL 98 · ATLANTE STRADALE TOURING · ANTIVIRUS MC AFEE · INTERNET · POD · WORD 97 · COREL [redacted] · NET MEETING

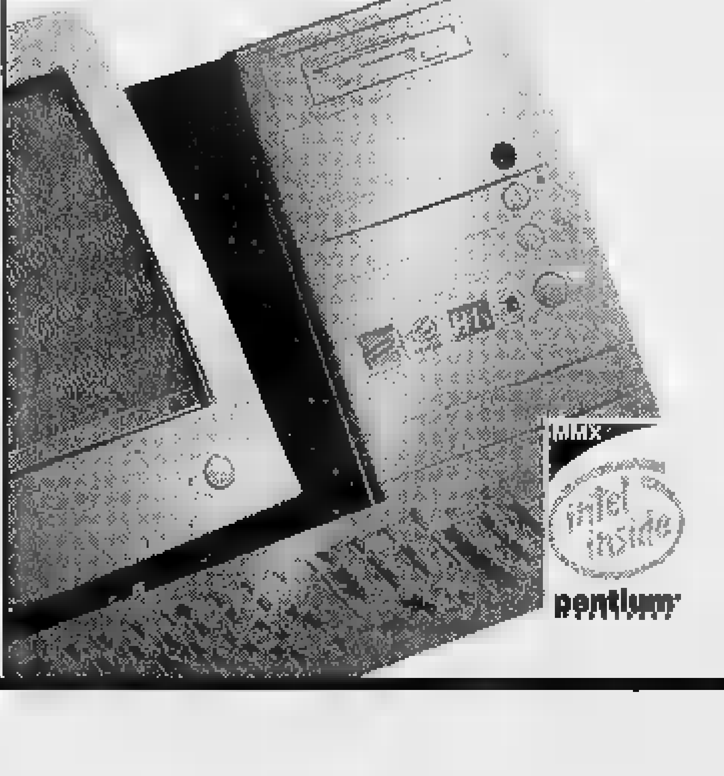

JUNIOR nel prezzo, grande nelle prestazioni
Junior, i computer più giovani nel prezzo, diventano ancora più convenienti. CONFRONTA I PREZZI!
☆ Processore: Pentium® 200 di Intel ☆ HD 2 GB ☆ RAM 16 Mb ☆ CD-ROM 16x max, scheda audio 16 bit, casse ☆ scheda VGA Virge 2 Mb esp. 4 Mb ☆ Monitor escluso
☆ Software PACK JUNIOR incluso nel [redacted] ☆ [redacted] di assistenza software ☆ Garanzia* 3 anni a domicilio
L. 1.[redacted].000

FAMILY, il PC a suo agio sempre: per il gioco, lo studio [redacted] il lavoro
Union ha pensato ad [redacted] vero amico per la famiglia
☆ Processore Pentium® di Intel 166Mhz con tecnologia MMX™ ☆ HD 2 GB ☆ RAM 16 Mb ☆ SVGA Matrox Mystique 220 Mhz 2 Mb ☆ Kit multimediale (CD-ROM [redacted] scheda [redacted] 16 bit, casse, cuffie + microfono) ☆ Monitor escluso
☆ 6 mesi di assistenza software ☆ Garanzia* 3 [redacted] a [redacted] ☆ Assistenza telefonica a vita ☆ Software PACK FAMILY incluso nel prezzo
L. 1.998.000

Ti dà TUTTO. Anche la TV!
Union TUTTO, il rivoluzionario computer che comandi con la voce e che ti mette in contatto con tutto il mondo con audio e video confe[redacted] anche [redacted]
☆ Proc. Pentium® 166 Mhz di Intel con tecnologia MMX™ ☆ RAM 16 Mb ☆ HD 2 Gb ☆ Modem/Fax 33.600 ☆ SVGA Matrox Mystique 220 Mhz 2 Mb ☆ Monitor 15" LG Goldstar ☆ CD ROM 16x max. ☆ Sc. [redacted] Full Duplex ☆ Casse multimediali ☆ 2 porte Universal Serial [redacted] ☆ Mic[redacted] e cuffie
☆ Telecamera digitale [redacted] colori ☆ Television Tuner a pieno schermo ☆ Collegamento ad Internet ☆ Software PACK TUTTO incluso nel prezzo ☆ Garanzia* [redacted] ☆ 6 mesi di assistenza software ☆ Assistenza telefonica a vita
L. 3.098.000

167-019331
LEGENDA B: Super Union C: Computer Union P: Union Point

SIAMO [redacted] SMAU! Padiglione 11 [redacted] C28/D25 dal 2 al 6 Ottobre
Venite a ritirare i biglietti omaggio presso tutti i Punti [redacted] Union.

FUORI TUTTO!

TROPPA ROBA IN MAGAZZINO...

Sono prossimi i grandi arrivi di merce gia' ordinati per il Natale . Dobbiamo far posto entro 15 giorni , quindi... FUORI TUTTO !!! Prezzi veramente incredibili e fino ad esaurimento scorte

LAVATRICI E LAVASTOVIGLIE

KORTING vasca inox lavaggio a pioggia	499.000	399.000
GRAN MARCA termostato e vasca inox	589.000	485.000
ARISTON termostato e 1/2 carico	649.000	495.000
ZOPPAS vasca inox con termostato	699.000	595.000
SAN GIORGIO vasca inox SELECTA	749.000	650.000
ZEROWATT SPAZIO ZERO 33 CM	799.000	695.000
CANDY carica dall'alto 40CM	829.000	695.000
IGNIS carica dall alto 60x60	849.000	695.000
Lavastoviglie CANDY 12 coperti 60x60	749.000	599.000
Lavastoviglie ARISTON 12 coperti 60x60	789.000	650.000
lavastoviglie SAN GIORGIO Theorema super silenz.	999.000	850.000
lavastoviglie MIELE originale Germany	1.749.000	1.495.000

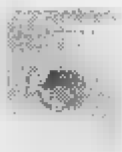

FORNI [redacted] CUCINE

CANDY forno microonde 20 litri	249.000	[redacted]
DELONGHI forno micro. new design	269.000	199.000
MOULINEX forno micr. digitale	289.000	229.000
SAMSUNG forno micr. combinato grill	329.000	259.000
DELONGHI forno micr. combinato grill	379.000	285.000
MOULINEX forno micr. combinato grill	379.000	285.000
Cucina DELONGHI 4 fuochi forno gas	299.000	235.000
Cucina HIRUNDO sicurezza forno	339.000	275.000
Cucina DELONGHI con porta bombola	399.000	320.000
Cucina a legna DELONGHI 4/5 slumata	849.000	[redacted]
Cucina a legna FOCO . Sogno' 4/5 colorata	1.199.000	[redacted]

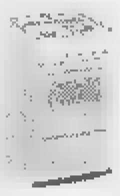

[redacted] FRIGORIFERI

KORTING congelatore verticale a cassetti	[redacted]	395.000
KORTING congelatore a pozzo T 140litri	449.000	375.000
IGNIS congelatore a pozzo T/220 litri	489.000	[redacted]
OCEAN congelatore a pozzo c/maniglione	489.000	[redacted]
WHIRLPOOL cong. a pozzo super isolato	699.000	585.000
OCEAN maxi a pozzo super isolato	869.000	735.000
IGNIS frigo tavolo 140 litri	319.000	250.000
ZOPPAS frigo monoporta 140 litri	349.000	285.000
CANDY frigo 2 porte T/250 litri	529.000	[redacted]
IGNIS frigo doppia porta arrotondato	569.000	[redacted]
Maxi frigo no frost DAEWOO 390 litri	1.169.000	[redacted]
ATG frigo combinato T 320 litri	[redacted]	[redacted]
IGNIS maxi combinato 2 motori T. 370 l	1.099.000	[redacted]
OCEAN super combin. 2 motori 180cm	1.149.000	935.000

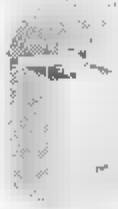

PULIZIA CASA

Scopa elettrica HOOVER	129.000	[redacted]
Scopa elettr. Colomb. 700w Selecta Delonghi	179.000	159.000
Lucidatrice professionale 4 spazzole	199.000	150.000
Vaporetto professionale POLTI PRO 3000	639.000	550.000
Bidone aspirapolvere DELONGHI 1000W	129.000	109.000
Aspirapolvere super compatto 1100w	[redacted]	125.000
Aspir. ROWENTA Ambar 1300w elettronico	[redacted]	259.000
Aspirap. MOULINEX 1250W microfiltro	249.000	199.000
Aspirapolvere MIELE 1500W compatto	[redacted]	399.000
Aspirap. DAEWOO 1100W super compatto	[redacted]	109.000
Aspirapolvere DELONGHI 1200w 4 filtri	239.000	185.000
Aspirapolvere ALFATEC 1350W elettronico	239.000	185.000

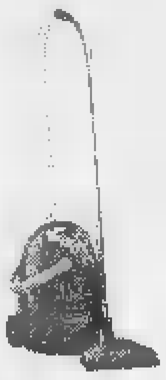

[redacted]

Tritatutto GIRMI "tuttofare"	59.900	49.000
Baby chef MOULINEX tritatutto	74.900	65.000
Tostapane GIRMI pareti fredde	28.900	23.000
Tostiera doppia toast SIMAC	64.900	55.000
Robot MOULINEX "Master Chef"	[redacted]	89.000
Passapomodoro FISELDEM Salemio + acc.	134.900	109.000
Macina caffe MOULINEX elettrico	[redacted]	25.000
Macchina caffe' ROWENTA Espresso	249.000	179.000
Frullat. immersione "Mediterraneo" GIRMI	38.900	28.000
Friggitrice DELONGHI rotante	189.000	159.000
Fornetto DELONGHI 91 lux white	219.000	185.000
Grattugia elettrica GIRMI New	[redacted]	49.000
Frullatore con bicchiere GIRMI	[redacted]	38.000
Ferro vapore ROWENTA TRIO	[redacted]	35.000
Ferro caldaia professional STIRELLA	[redacted]	185.000
Epilatore Silkepil BRAUN ricaricabile 2 veloc.	159.000	129.000
Phon TEFAL 1200W Air Style	[redacted]	19.000

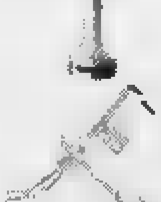

[redacted]

SINGER portatile elettrica TINY	109.000	85.000

[redacted] VALIDI DAL [redacted] 27/09 SALVO [redacted] SCORTE, [redacted] ED OMISSIONI COM.EFF.LEGGE 80 FINANZIAMENTI

SINGER ZIG ZAG base piana	439.000	340.000
SINGER compatta braccio libero 5 punti	439.000	370.000
[redacted] braccio libero con valigia	599.000	450.000
SINGER automatica 5 punti con valigia	649.000	540.000
SINGER super automatica 12 punti c/valigia	799.000	695.000

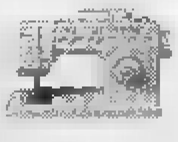

[redacted] ANTIFURTO

GT ALLARM allarme casa 1sirena	[redacted]	[redacted]
GT ALLARM allarme casa 2sirene	639.000	540.000

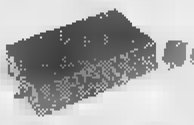

TV [redacted]

DAEWOO 14" con telecomando ,scart	339.000	269.000
PHILIPS 14" con telecomando ,scart	369.000	299.000
SHARP 14" con telecomando ,scart	369.000	299.000
PHILIPS 15" [redacted] screen display	479.000	350.000
GRUNDIG 17" schermo piatto ,televideo	679.000	550.000
DAEWOO 20" telecomando ,scart	489.000	399.000
DAEWOO 20" stereo e televideo	599.000	450.000
PHILIPS 21" [redacted] screen display	599.000	490.000
NORDMENDE 25" con televideo	849.000	750.000
PHILIPS 25" stereo e televideo	999.000	850.000
PANASONIC 29" 100 hz ,stereo ,mod.TOP	2.349.000	1.999.000
SONY comby TVcolor + videoregistr. incorp.	999.000	850.000

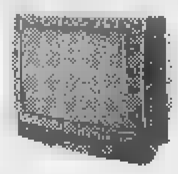
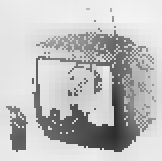

[redacted] VIDEOCAMERE

PORTLAND videoregistr. caricam. centrale	[redacted]	[redacted]
AIWA videoregistratore caricamento centrale	479.000	350.000
DAEWOO videoregistratore 4 test.long paly	[redacted]	399.000
GRUNDIG videoregistratore 2 test.show view	499.000	[redacted]
TELEFUNKEN vidoeregistr. caricam. centrale	439.000	350.000
SAMSUNG videoregistratore doppia scart	429.000	345.000
PANASONIC videoregistr. 6 test. stereo hifi	849.000	[redacted]
SANYO videoregistratore 4 test. show view	649.000	[redacted]
Videocamera SANYO 8MM automatica	899.000	690.000
Videocam. SAMSUNG 8MM mirino colori	999.000	[redacted]
Videocamera PANASONIC VHSC 0.[redacted] lux	999.000	795.000
Videocamera CANON 8MM modello TOP	1.699.000	1.599.000

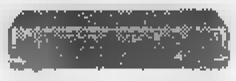
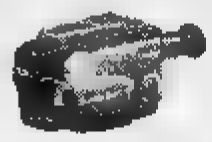

[redacted] - [redacted]UTORADIO

Autoradio digitale frontalino integrale	189.000	[redacted]
Autoradio PIONEER 4X22W "Ambra"	269.000	220.000
Autoradio AIWA 4X40W RDS	279.000	230.000
Walkman PANASONIC con cuffie stereo	35.900	29.900
Walkman con radio AIWA con cuffie stereo	57.900	45.000
CD portatile PANASONIC con cuffie stereo	189.000	149.000
Radio registratore [redacted] CD DAEWOO stereo	189.000	130.000
Radioregistrat. con CD AIWA doppia cassetta	319.000	250.000
Impianto stereo completo IRRADIO con telec.	329.000	250.000
Impianto stereo completo AIWA multi CD	499.000	[redacted]
Impianto [redacted] completo PIONEER f. logic	579.000	499.000

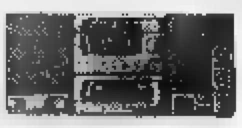

[redacted] STAMPANTI E OFFICE

CANON macchina da scrivere elettronica	219.000	189.000
SHARP fotocopiatrice completa	919.000	839.000
SHARP fotocopiatrice automatica	1.079.000	999.000
Stampante LEXMARK LM1020 tricromia 300x600 dpi	299.000	269.000
Stampante CANON BJC240 tricromia 360x360 dpi	319.000	269.000
Stamp. portatile desk jet 340 quadricr. batterie e aliment.	[redacted]9.000	489.000
CANON scanner modello [redacted]	629.000	559.000
Cyber Boy occhiali tridimensionali	299.000	275.000
COMPAQ pent. 166 16/2.1GB HD monitor 14" CD8x	3.290.000	2.850.000
COMPAQ pent. 150 16/2.1GB HD monitor 15" CD8x	[redacted]899.000	2.590.000
IBM pent.. 166MMX 16/2 GB HD monitor 15" CD16x	3.990.000	3.690.000

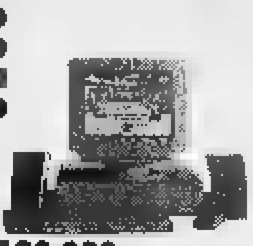
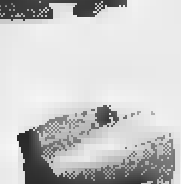

[redacted]-FAX-SEGRETERIE

TIM cellulare GIOTTO completo	399.000	[redacted]
TIM cellulare GALILEO	[redacted]	549.000
MOTOROLA cellulare D470 GSM completo	[redacted]	499.000
MITSUBISHI cellulare GSM mod.TOP MT20	[redacted]	599.000
NOKIA cellulare GSM mod.2110 completo	739.000	685.000
MOTOROLA cellulare mod.8700 GSM	799.000	699.000
Telefono [redacted] fili SIP NICE	309.000	275.000
Telefono [redacted] fili SIP FORM 2000	349.000	295.000
Segreteria telefonica SIP	99.000	79.000
Segreteria telefonica SIP DIMMI	119.000	95.000
Fax SIP PERSONAL	529.000	435.000
Fax SIP modello FAXTOTUM	699.000	599.000

ATTIVAZIONE CELLULARI IMMEDIATA IN SEDE,FINO A 16 CONTRATTI A SCELTA

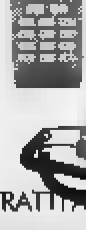
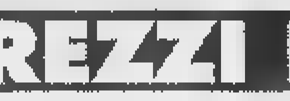

GRUPPO

UNI-EURO

(BI)BIELLA GAGLIANICO
strada Trossi tel.015/2544255

(AO)AOSTA SAINT CHRISTOPHE
loc.GranChemin,114 tel.0165/235415

(CN)CUNEO Fissore
c. Nizza16 tel.0171/692339

(CN)ALBA Cottino
via Cavour10 tel.0173/440168

(CN)SALUZZO
via Resistenza12 tel.0175/47411

(CN)MONDOVI'
P.za Monteregale,2 tel.0174/47293

(CN)CASTAGNITO
via Alba,23 int.5B tel.0173/211336

(CN)CORTEMILIA
p.za Savona,10 tel.0173/81146

(CN)CARAGLIO
EXPOCASA
Statale, 22 tel.0171/618571

(AT)CANELLI
P.za C.Gancia,1 t.0141/822215

(AT)ASTI
ELETTROCENTER
P.za Alfieri,18 tel.0141/599566

(AL)ACQUITERME
loc.Cassarogna,46 tel.0144/356910

(SV)ANDORA
via S.Caterina,9tel.0182/684747

(GE)CHIAVARI
via Tripoli,12tel.0185/324909

(IM)IMPERIA
via Garessio,34tel.0183/299356

CENTRO [redacted] TIM
Telecom Italia Mobile

POSSIBILITA' DI [redacted] CON

PRIMA [redacted] A GENNAIO [redacted] !

QUESTI E ALTRI 1.000 PRODOTTI A PREZZI INCREDIBILI

E' stato il locale «cult» della stagione, piste dedicate alla disco e al Sud America

La Capannina saluta l'estate

Ultima sera di apertura per la discoteca

ALASSIO. Ultima sera di apertura per La Capannina di Alassio. La discoteca «cult» dell'estate 1997 chiude i battenti aprendo i suoi settori, quello dedicato alla musica commerciale e, sopra, quello dei ritmi latino-americani, per l'ultima sera. «Ci fa piacere essere riusciti ad "inventare" un locale diventato un punto di riferimento per il divertimento notturno della Riviera. Ci [redacted] piacere soprattutto che, alternando generi musicali diversi il locale sia piaciuto a pubblici diversi, dai più giovani [redacted] genitori», spiegano i gestori de La Capannina.

Questa sera l'animazione musicale sarà assicurata da Rudy Mascheretti nel settore latino americano e da Angelo Raimondo in quello dedicato alla dance commerciale. Durante la chiusura estiva [redacted] La Capannina [redacted] effettuati lavori di restiling. «Non cambieremo molto perchè pensiamo che il locale sia vincente così ma, durante l'estate, abbiamo notato alcune cose che potranno essere sistemate per rendere più funzionale e accogliente la discoteca. Ma queste [redacted] che si vedranno. L'importante, adesso, è la se[redacted] di questa sera che si annuncia come un appuntamento esplosivo per dare l'arrivederci ad un'estate da ricorda[redacted].

Stefano Pezzini

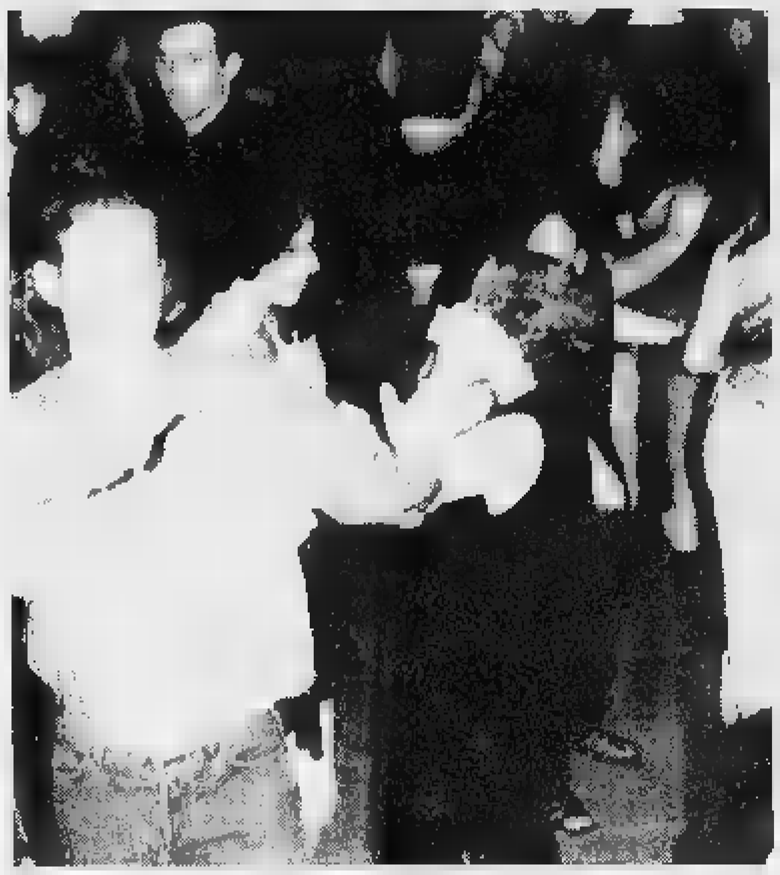

Ultima serata di apertura estiva per La Capannina di Alassio

Jazz e ritmi latini per il venerdì notte

A Finale Alessio Mendoni, chitarrista di Conte Musica dal vivo anche al Pirata e al Giuditta

Il jazz di Paolo Conte a Finale

Una serata all'insegna del jazz e del ballo. La Riviera non spegne le luci [redacted] continua ad offrire opportunità di divertimento al popolo della notte che vuole divertirsi. Tra gli appuntamenti quello del jazz club Pilade di Finale [redacted] l'esibizione di Alessio Mendoni, il chitarrista di Paolo Conte. Appuntamenti con la musica dal vivo anche a Savona e Loano mentre sono aperte alcune delle discoteche storiche come l'U'Brecche e il Flamingo. Ec[redacted] gli appuntamenti della serata in provincia di Savona.

[redacted] Serata all'insegne dei ritmi sudamericani con la Procedura Pluvial al Gilda estate.

[redacted] Musica live al Charlie Max con Adam Wahid.

SAVONA. Musica dal vivo al Pirata di calata Sbarbaro. Nel locale si esibiranno i «Vetro fragile», duo musicale di chitarra e tastiera. Al Baretto di piazza del Popolo serata con musica latino americana con il trio Blob dalle 21.

VADO L. Musica dal vivo e animazione al Dau Baci.

[redacted] Birre, ritrovo giovane e musica rock di sottofondo al Sinte Galeshka. road pub [redacted] Portovado.

[redacted] L. Free live jazz da Pilade. Nel jazz club finale si esibiranno Alessio Mendoni, chitarrista che ha accompagnato Paolo Conte nell'ultima tournée e [redacted] sassofonista Claudio capurro. Pianobar al bar Vittoria, ritrovo giovane al Baquito.

[redacted] Si balla dal vivo [redacted] Giuditta Rock Caffè. Questa sera [redacted] protagonisti i Physis, eclettica band [redacted] Savona che propone cover dei Police ma anche Ligabue, Litfiba, Pearl Jam [redacted] molti altri. Ritrovi giovani alla Torre dei Sassetti, al Mulino e al Cappero [redacted] Verezzi.

[redacted] L. Videomessaggeria e karaoke al Delphin's, sul lungomare. Pianobar all'Airone, ritrovo allo Wave.

[redacted] Serata dedicata la ballo liscio con orchestra al Manhattan Inn. Ritrovo al Crazy Night e al topless bar Play Night by Tapa Tapa. Domani sera riprendono le serate di musica dal vivo al Movida club con [redacted] duo «Vociblù» formato da Barbara Raimondi ed Enrico Pinna.

CERIALE. Liscio [redacted] ritmi latini al dancing Ippocampo, ritrovo giovane all'Old Mill Pub e a la Ruota.

ALBENGA. Aperta [redacted] Piazzetta degli Artisti e il ritrovo giovane Guaranà. Restano in funzione sino a tarda ora il Caprice, il Caffè Noir, lo Snack & Coffè. Al Jammin', aperto tutto il giorno e sino all'alba, si possono gustare cocktail, panini e ascoltare musica blues di sottofondo. Aperta anche la tavernetta «La città vecchia» nel centro storico.

ALASSIO. Si torna a ballare sulla pista dell'U'Brecche. Ritrovi giovani al Gallo George, al Dubliner Irish Pub, da Spotty, al Cabaret [redacted] da Halloween con la sua proposta di trenta tipi di crepes. Musica dal vivo alla tavernetta Fred Music Bar. [redacted] balla liscio all'M4 e al Vip, ritrovo «soft» al Manila club.

LAIGUEGLIA. Cocktail e musica al Saloon [redacted] al Bastione dove le prenotazioni avvengono attraverso un sistema di telecamere. Si balla al Flamingo, birra e panini all'Happy Night.

[redacted] Ballo liscio e revival al complesso turistico Ariston, musica live al Tortuga Music bar, sul lungomare. Pianobar a «La casa del priore». [s. p.]

FIERE E GASTRONOMIA

Festival organistico a Borghetto Santo Spirito, sagra di fine estate a Bastia d'Albenga, tradizionale fiera di San Matteo a Laigueglia con tanto di artigianato vivo nelle piazzette del centro storico: sono questi i principali appuntamenti della giornata di oggi in provincia di Savona.

[redacted] Proseguono i festeggiamenti per i 50 anni della Croce Bianca. Gastronomia [redacted] iniziative per raccogliere fondi e premiare i militi della pubblica assistenza proseguiranno sino a domenica quando verrà anche inaugurata una nuova autoambulanza.

PIETRA L. Presentazione del libro «Ponte di comando» del comandante Flavio Serafini. Sala consigliare alle 21. All'auditorium La Pietra prosegue la mostra di artisti pietresi che espongono quadri, sculture e oggetti caratteristici.

BORGHETTO SS. Settimo festival organistico europeo del maestro francese Michel Colin nella chiesa di San Matteo alle 21.

ALBENGA. Sagra di fine estate nell'area dell'Oasi Abissina nella frazione di Bastia. Gli stands gastronomici propongono piatti tipici come ravioli, gnocchi al pesto, carni alla brace. Nell'area sono stati sistemati anche giochi e animazioni. In serata ballo dell'arena coperta. La festa [redacted] fine estate prosegue sino a domenica.

GARLENDA. Domani e domenica si svolgerà a La Meridiana di Garlenda una degustazione di Pinot neri provenienti da tutto il mondo. Ad assaggiare e votare, in via anonima, i vini saranno giornalisti del settore ed enologi provenienti da tutto il mondo. I risultati della gara saranno poi pubblicati sulle più prestigiose riviste mondiali del settore.

ALASSIO. «I ragazzi di via Po. 1950-1961. Quando e perchè Torino ritornò capitale», libro scritto da Aldo Cazzullo, verrà presentato domani alle [redacted] a palazzo Morteo. Nel libro si parla dello sviluppo economico, culturale e sociale di Torino negli anni del boom economico. Sempre a Palazzo Morteo prosegue la mostra sulle affiches pubblicitarie realizzate da Filippo Romoli per promuovere il turismo della Riviera dagli Anni '30 agli Anni '60.

LAIGUEGLIA. Fiera di San Matteo, con artigianato e prodotti tipici in mostra negli stands disposti nelle piazzette del centro storico. La tradizionale fiera prosegue sino a domenica sera. In particolare sono in fiera artigiani che lavorano «in diretta» filigrana, vetro, legno. [s. p.]

Inaugurazioni «dance»

Domani al via Moghi e Cafè

ALBENGA. Terminata la stagione delle discoteche all'aperto si iniziano le riaperture dei locali al chiuso. Domani sono due i locali che inaugurano la stagione autunnale, il Moghi ad Albenga e il Cafè Latino di Alassio.

Al Moghi l'inaugurazione avverrà [redacted] Human dj, uno degli animatori musicali che nella megadiscoteca del Polo [redacted] ha sempre ottenuto un grande successo. Guest star della serata sarà Fargetta. «Proprio con Ra[redacted] dj abbiamo preparato [redacted] scaletta. Ci sarà un dj di [redacted] ogni 15 giorni. Rispetto alla passata stagione abbiamo creato una nuova cabina dj nel Martini point dove ci sarà genere latino americano. Nel privèe, invece, [redacted] continuerà con la dance revival mentre sulla pista principale spazio ai ritmi per i più giovani», spiega Marco Ghini, contitolare della discoteca di Albenga. Per i primi tempi l'apertura del Moghi sarà al solo sabato mentre, tra qualche settimana, verranno inaugurati i venerdì. Per la festa inaugurale di domani l'ingresso è omaggio.

Il Cafè Latino di Alassio, invece, inaugura «spostando» la sua base musicale da La Capannina. «Per tutta l'estate abbiamo trasferito la discoteca, adesso rientriamo in sede. Rispetto allo scorso anno non abbiamo cambiato nulla, la formula è sempre quella della musica solare del Sud America con qualche concerto dal vivo sempre di artisti di ritmi caraibici. L'apertura è al sabato [redacted] nelle prossime settimane apriremo anche altri giorni», spiega il patron Gustavo. [s. p.]

BARDINETO

Il fungo è «re»

La «Festa nazionale [redacted] Fungo d'oro», inauguratasi ieri entra nel vivo. Oggi, infatti, i visitatori potranno assaporare, presso gli stand gastronomici, i piatti tipici della cucina locale, rigorosamente [redacted] base di funghi. Non solo, ma avranno l'opportunità di visitare l'interessante mostra micologica, curata dal Museo di Scienze naturali e dal gruppo Bresadola di Alassio. A partire dal primo pomeriggio l'Elisystem offre la possibilità di effettuare voli in elicottero per ammirare il paessaggio dall'alto. Alle 16 [redacted] in programma una serie di giochi [redacted] tema riservati ai bambini di ogni [redacted]. In serata, musica con l'orchestra «Aloha Group» e, alle 22, [redacted]bizione di ballo liscio [redacted] danze latino-americane con la partecipazione degli allievi del Corpo di ballo di Bardineto. La rassegna, che quest'anno festeggia i 14 [redacted] di vita, è organizzata dal Consorzio Altopiano Bardinetese, in collaborazione con il Comune, Nuova Pro loco, Apt, Comunità montana, Regione [redacted] Amministrazione provinciale. Una manifestazione ormai entrata a pieno titolo [redacted] far parte della tradizione di [redacted] piccolo paese che, per quattro giorni, si trasforma in «capitale» del fungo. [l. b.]

AL LOTTO

BARI	50	56	10	6	65
	68	62	56	48	46
[redacted]	[redacted]	66	77	39	17
	[redacted]	72	65	52	51
FIRENZE	55	13	83	11	21
	143	68	59	57	[redacted]
GENOVA	38	15	7	23	61
	96	72	56	54	48
MILANO	75	35	11	64	65
	102	61	53	48	47
NAPOLI	17	72	77	38	35
	95	89	56	49	47
PALERMO	65	57	47	39	22
	94	68	60	57	53
[redacted]	84	68	79	26	69
	91	78	69	61	51
TORINO	63	23	24	75	[redacted]
	68	65	61	56	55
VENEZIA	[redacted]	61	23	34	[redacted]
	111	67	65	64	[redacted]

Ambi centrati. Ambi centrati sul n. 55 di Genova. Ecco le 30 coppie su cui puntare. Il gioco va programmato per almeno 4 estrazioni consecutive come gli altri sistemi:

55-7 55-1 55-37 55-16 55-14; 55-41 55-81 55-19 55-47 55-34; 55-43 55-53 55-20 55-73 55-66; 55-65 55-75 55-68 55-71 55-4; 55-72 [redacted] [redacted] 55-80 55-40; 55-21 55-52 55-27 55-57 55-35.

Ambate mature. Sono ambate [redacted] scadenza d'uscita, infatti tra parentesi indichiamo la presunta scadenza in estrazioni:

Bari 41 (1); Cagliari 55 (2); Firenze 12 (3); Genova 35 (0); Milano 89 (4); Napoli 30 (4); Palermo 34 (0); Roma 24 (1); Torino 73 ( ); Venezia 82 (3).

Questa [redacted] il computer ci consiglia i 40 ambi in frequenza sulla ruota [redacted] Napoli.

10-5 50-5 90-5 53-35 37-35; 20-5 83-5 67-5 77-35 68-35; 47-5 38-5 58-5 40-35 80-35; 88-5 60-5 16-5 50-35 90-35; 30-5 70-5 10-35 83-35 67-35; 53-5 37-5 20-35 38-35 58-[redacted]; 77-5 68-5 47-35 60-35 16-35; 40-5 80-5 88-35 70-35 30-35.

Per cadenze la lunghetta più in ritardo sviluppata per ambo e terno da giocare a Venezia:

1-11-21 21-71-81 51-61-71; 1-31-41 21-1-11 51-81-1; 1-51-61 31-41-51 51-11-21; 1-71-81 31-61-71 51-31-41; 11-21-31 31-81-1 61-71-81; 11-41-51 31-11-21 61-1-11; 11-61-71 41-51-61 61-21-31; 11-81-1 41-71-81 61-41-51; 21-31-41 41-1-11 71-81-1; 21-51-61 41-21-31 71-11-21.

COMBINAZIONI: RITARDI DELL'AMBO

	BA	CA	FI	GE	MI	NA	PA	RM	TO	VE
GEMELLI	25	39	19	9	25	0	15	4	[redacted]	29
VERTIBILI	32	0	4	1	7	75	0	24	14	4
CADENZE	1	6	3	8	5	10	6	7	8	1
	24	55	36	62	35	67	34	44	29	62
[redacted]	5	3	1	7	3	6	2	8	4	4
	20	23	24	34	27	18	23	19	39	23
DECINE	61	41	11	41	21	71	21	81	81	21
	41	25	32	32	26	36	19	27	17	19

In [redacted] indichiamo il numero o la cifra, in chiaro le settimane di assenza

Statistiche a cura [redacted] Ricevitoria n° 490 di Davide e Liliana Miola, via Viana 27, Candelo.

STASERA AL CINEMA

SAVONA

[redacted] Tel. 854.627. **Air Force [redacted].** Orario: 15; 17,30; 20; 22,30. Lire 12.000; 8000; 7000.

[redacted]. OGGI RIPOSO.

[redacted] 1. Tel. 825.714. **Scream.** Orario: 15,45; 18; 20,15; 22,30. [redacted] 12.000; [redacted]; [redacted].

[redacted] 2. Tel. 825.714. **Ovosodo.** Orario: 15,45; 18; 20,15; 22,30. Lire 12.000; 8000; 7000.

DIANA 3. Tel. 825.714. **She so lovely.** Orario: 15,45; 18; 20,15; [redacted]. Lire 12.000; 8000; 7000.

[redacted] Tel. [redacted]. **Il mondo per[redacted].** Orario: 15; 17,30; 20; 22,30. Lire 12.000; 8000; 7000.

JOLLY. [redacted]. 850.570. **Film a luci rosse.** [redacted]: 15; 22,30. Lire 10.000; 7000; 5000.

[redacted] Tel. 838.63.22. **Terra di mezzo.** Orario: 20,30; 22,30. Lire 7000; 5000.

SALESIANI. OGGI RIPOSO.

ALASSIO

COLOMBO. Tel. 640.263. **Air Force One.** Orario: 20,30; 22,30 (fest. e prefest. 16; 18,10). Lire 10.000; [redacted]; 5000.

RITZ. [redacted]. 640.427. [redacted] **lovely.** Or.: 20,20; 22,30 (nei fest. e pref. [redacted] spett. alle 16,30; 18,30). [redacted] [redacted]; 6000; 5000 anziani.

ALBENGA

[redacted]. Tel. 51.419. **Scream.** V. m. 14 anni. Ore [redacted]; 22,30. Lire 10.000; 6000; [redacted].

[redacted]. [redacted]. 50.997. **Il mondo perduto.** [redacted].: 20,15; 22,30 (nei fest. e pref. spett. [redacted] alle 16; 18,05). L. 10.000; 6000; 5000.

[redacted] [redacted] OGGI RIPOSO.

CAIRO MONTENOTTE

[redacted]**BA. Il mondo perduto.** Ore 20; 22. L. 8000-6000.

FINALE LIGURE

ONDINA. Tel. 692[redacted]. [redacted]**man e Robin.** Or.: 20,30; 22,30. Lire 10.000; 8000.

CARCARE

[redacted] CHIUSO.

LOANO

[redacted] **DEL PRINCIPE.** [redacted].

LOANESE. Tel. 669.961. **Air Force One.** Ore 20,15; 22,30. Lire 10.000; 6000.

[redacted]

LUX. OGGI RIPOSO.

[redacted]

TEATRO SASSELLO. OGGI RIPOSO.

VARAZZE

VERDI 1. Tel. 97.249. **Air Force One.** [redacted].: 20,30; 22,40. Lire 12.000; 8000.

[redacted] 2. [redacted]. 97.249. **Il mondo perduto.** [redacted]. Or.: 20,30; 22,40. Lire 12.000; 8000.

GENOVA

[redacted]

Carlo Felice. Tel. 589.329 - 591.697: Concerto inaugurale stagione sinfonica, direttore Gary Bertini, ore 21, prezzi 40.000;20.000

Politeama Genovese, tel. 839.589: Da oggi è aperta [redacted] prenotazione per la stagione 1997/98

[redacted]

Ariston 1: Batman & Robin; **Ariston 2**: Tano da morire; **Augustus**: Air force one; **Colone sala Grecale**: Ovosodo; **Colone sala Maestrale**: Scream; **Corallo sala 1**: [redacted] società degli uomini; **Corallo sala 2**: Consigli per gli acquisti; **Lux**: Ovosodo; **Odeon**: Il mondo perduto; **Olimpia**: Scream; **Ritz**: [redacted] sparato a Andy Warhol; **Universale 1**: Innamorati cronici; **Universale 2**: Il mondo perduto; **Universale 3**: She's so lovely - Così carina; **Verdi**: Anna Karenina;

CASELLA - Parr[redacted]: [redacted] sino al 25 [redacted] [redacted], S. Sir[redacted] 2.02.654: L'incantesimo del lago 2

VOLTRI - Ambrosiano: Lilì e il vagabondo

IMPERIA

[redacted]

[redacted]. Tel. 506.060. [redacted] **Force One.** Orario: in. 15,30, ult. 22,30. Lire 12.000; rid. 8000.

[redacted] **RITZ.** [redacted]. 506.060. [redacted] **mondo perduto.** [redacted].: 15,30; 22,30. Lire 12.000; rid. 8000.

ARISTON ROOF - Sala 1. Tel. 506.060. **Accademia della canzone di Sanremo.**

ARISTON ROOF - Sala 2. Tel. 506.060. **Accademia della [redacted] Sanremo.**

ARISTON ROOF - Sala 3. Tel. 506.060. **Accademia della [redacted] di [redacted]remo.**

[redacted]. Tel. [redacted]. **Ovo [redacted]o.** Or.: inizio 15,30; [redacted] 22,30. L. 10.000; rid. 7000.

TABARIN. Tel. 507.070. **Scream.** Or.: 15,30; 22,30. L. 10.000; rid. 7000.

[redacted]

Mostra franco-italiana

Francobolli in esposizione fino a domenica

MENTONE. Fine settimana dedicato ai collezionisti di francobolli. Domani e domenica, organizzata dal Circolo filatelico di Mentone, si tiene un esposizione franco-italiana. L'appuntamento [redacted] alla residenza del Louvre, l'orario è continuato e va dallo 9 alle 18.

In mostra ci sono tantissimi francobolli provenienti da collezioni italiane e francesi. Rilevante la presenza di appassionati liguri [redacted] in particolare da Albenga, una delle piazze più conosciute nel settore. La mostra [redacted] a temi: ci sono pezzi che trattano [redacted] turismo, altri francobolli sono dedicati al turismo, altri ancora alle barche e alle isole dell'Oceano del Pacifico. Ci saranno, come sempre in queste occasioni, degli annulli speciali che rendono speciali certi francobolli. L'entrata è gratuita, un motivo in più per andare a Mentone. [d. bo.]

[redacted]

In piazza del Popolo

Festa gastronomica con i piatti tipici della Sardegna

SAVONA. Prende il via stasera alle 18 nel piazzale dell'ex Ferrovia di piazza del Popolo la prima rassegna gastronomica «Savona in tavola 97». La manifestazione, che è organizzata da Ascom, Comune, Confcommercio [redacted] Publicitalia, si concludera domenica sera. All'interno della tensostruttura si potranno gustare piatti tipici regionali preparati al momento dai ristoratori. Il tema caratterizzante di questa prima edizione sarà la Sardegna, presentata dall'asso[redacted] Fosi attraverso la manifestazione «Sardegna non solo mare». Stasera alle 20 [redacted] tipica sarda, mentre ale 21,30 spettacolo folcloristico del Gruppo «Città di Sinnai». La manifestazione sarà preceduta alle 16 con una sfida di calcio che [redacted] svolgerà sul campetto di Villapina con le squadre della Guardia [redacted] Finanza, Circolo dei Sardi, Polizia e Polizia Penitenziaria. [r. p.]

Intel Pentium® Processor con MMX™ Technology

Entra subito nel futuro!

Software 97-Line

MS Plus!

MSWord 97

Windows 95

MSWorks 4.0 per Windows 95

HIGHSCREEN

Sky Mini 97-Line

- 166 Pentium® Processor con MMX™ Technology
- 16 EDO RAM
- HDD da 1,3 GB
- FLOPPY: 3,5" 1,44
- LETTORE CD-ROM
- Sound 16 PnP
- Scheda acceleratrice PCI ATI MACH 64 – 2 DRAM con Player
- Tastiera Indus-Keyboard
- Software
- incluso fino ad Aprile '98 a Italia On Line: Internet+e-mail 24 ore al giorno!
- escluso

1.899.000 IVA INCLUSA

ECCO DOVE TROVI QUESTA

CLIENTI Tel. 011/8127787

ALESSANDRIA C.so Borsalino 30 Tel. 0131/444040

CUNEO Via S. Grandis 6 Tel. 0171/691989

BIELLA Via Candelo 31 Tel. 015/8493515

AOSTA Via S. M. De Corleans 67 Tel. 0165/31828

NOVARA Borgomanero (SS per Gozzano) Via Kennedy 22 Tel. 0322/846498

- Via XXII Marzo, 212 Prossima Apertura

TORINO
- MAXISTORE C.so Tortona 5/7 Tel. 011/8127787
- C.so Sebastopoli 194 Tel. 011/3241319
- Via Biglieri I/Via Nizza Tel. 011/6637110
- Via Orbetello 64 Tel. 011/2203177
- Via Nizza 1 Staz. P. Nuova Tel. 011/6680513
- Via M. Cristina 37 Tel. 011/6698033
- Chivasso Via De Gasperi, 8
- Collegno C.so Francia 92/C Tel. 011/4032788
- Cirié Via Gazzera 20 Tel. 011/9205722
- Pinerolo Via Nazionale Tel. 0121/201200
- Rivarolo C.so Torino 25 Tel. 0124/29281

VERCELLI Santhià SS 143, 56A Tel. 0161/928343

VOBIS MICROCOMPUTER

La prima catena europea dell'informatica

DISEGNARE EMOZIONI, COSTRUIRE PASSIONI.

MICHELE FENU Lo stile italiano tra creatività e tecnologia LA STAMPA

FENU

LO STILE ITALIANO TRA CREATIVITÀ E TECNOLOGIA

PP. XVI-144 200 FOTOGRAFIE A COLORI

L.

STILE ITALIANO: UN SIMBOLO DI CREATIVITÀ E OPEROSITÀ. VETTURE DI SERIE, PICCOLE E STRAORDINA... COME LA 850 MARANELLO. E LE STORIE, INTRIGANTI, GRANDI MAESTRI COME GIUGIARO, PININFARINA E DEI PICCOLI ATELIER. SULLO SFONDO LA TORINO E IL PIEMONTE DEI DEGLI DEL GRANDE INDUSTRIA. NASCE UN'AUTO? UNA AL CENTRO DELLA FIAT. NON UNA STORIA, MA APPUNTI VIAGGIO IL DUEMILA. RETROSCENA. E

...hanno diritto a uno sc... Via Roma 80 a Torino o richiedendolo contrassegno all'Editrice La Stampa Uffic... speciali librarie», via Marenco 32, (fax 011-6568.933)

I VOLUMI DE «LA STAMPA», DISTRIBUITI DA RCS LIBRI E GRANDI OPERE, SONO IN VENDITA NELLE MIGLIORI LIBRERIE

I LIBRI DE LA STAMPA

La stagione pallonistica è in dirittura d'arrivo: tra domani e domenica due scontri decisivi

Balon, scocca l'ora delle semifinali

In programma Dotta-Dogliotti e Bellanti-Sciorella

Stefano Dogliotti è in semifinale. L'alfiere della Pro Spigno del presidente Giuseppe Traversa ha centrato l'obiettivo vincendo la terza partita di spareggio, la «bella», sul campo di Mondovì per 11-6 contro la Monticellese di Vacchetto. Un risultato che non fa una grinza e che permette alla quadretta alessandrina di esser già in campo domani sera per la prima gara di semifinale.

I gialloverdi giocheranno sul campo della Maglianese, sponsorizzata Hotel Royal Torino, e guidata da Flavio Dotta. Stefano Dogliotti, anch'egli di turno (l'anno scorso ha vestito la maglia della Maglianese, arrivando al secondo posto) cercherà in ogni maniera di sbancare il terreno albese, compito che gli era già riuscito nella partita inaugurale del massimo campionato. Il presidente Traversa commenta: «Dogliotti, dopo l'infortunio delle settimane scorse, è in netta ripresa. Tutti siamo convinti che Dotta si farà rispettare. Noi puntiamo a vincere almeno una partita due, questo ci permetterebbe di andare allo spareggio in campo neutro e quindi speriamo di ottenere il pass domani sera».

Flavio Dotta è comunque il grande favorito, anche per la vittoria tricolore. Ma il campione di Cairo di gettare acqua sul fuoco: «Prima di arrivare a conquistare il titolo dobbiamo ancora giocare molte partite, e per il momento viviamo alla giornata, poi si vedrà».

Flavio Dotta è tra i più attesi protagonisti del momento-chiave della stagione

A Taggia domenica l'altra semifinale. In campo la Taggese di Giuliano Bellanti e dall'altra la Conad di Alberto Sciorella. E' un derby che si presenta molto equilibrato. Bellanti dopo un avvio incerto ha conquistato fiducia ed è riuscito a qualificarsi meglio del campioncino di Imperia. Il d.t. della Taggese, Pino Cassini, è fiducioso: «La squadra sta bene e questo mi conforta. L'obiettivo l'abbiamo già centrato, ma faremo il possibile per arrivare in finale e mettere in bacheca il secondo titolo».

Le gare di ritorno si giocheranno tra sabato e domenica, anche se tutto dipenderà dal sorteggio di domani sera, prima dell'incontro di Magliano Alfieri. In B domenica le semifinali. Alle 16 e Ceva Arrigo Rosso sfiderà Paolo Danna che ha vinto gli spareggi per un posto in semifinale. Il monregalese ha superato nell'ultimo turno i «Vignaioli Gallerato» per 11-3. Sempre domenica, ma alle 21 e Ricca Balocco-Luca Dogliotti.

Roberto Pizzorno

La Coppa Italia delle bocce

Valmerula e Chiavarese in corsa per il titolo nazionale cadetto

ANDORA. Per due giorni Andora sarà la capitale delle bocce. A dar lustro alla cittadina rivierasca la finale della Coppa Italia di categoria B, che avrà tra le squadre finaliste anche la Valmerula del presidente Garrione. I ponentini, dopo aver vinto senza grossi problemi il campionato della serie B, vogliono adesso fare il bis anche in Coppa Italia.

Alla manifestazione riservata alle quadrette dei cadetti partecipano, oltre ai locali, anche la Chiavarese rappresentanza della Liguria, e poi Rivolese, Albese, Paracchi e «Brb» per i piemontesi. La squadra della Toscana è presente con il Fossone, mentre il Friuli-Venezia Giulia sarà in campo con le squadre del Tre Tigli e del Cussignacco, mentre il Veneto novera il Noventa.

Gli incontri di eliminazione si svolgeranno sabato, mentre domenica in mattinata ci saranno le semifinali, e nel pomeriggio a partire dalle 15,30 le finali. Il presidente Oreste Garrione è stanco soddisfatto. Dice il uno delle bocce andoresi: «Siamo grati alla Federazione, che ci ha permesso di organizzare la finale sui nostri campi. La squadra della Valmerula lotterà fino in fondo per cercare di ottenere la vittoria nella Coppa Italia, che significherebbe un grande bis, dopo il successo in campionato».

Per il prossimo torneo se A2, che partirà a novembre, la Valmerula si è tra l'altro tevolmente rafforzata, anche l'obiettivo sarà quello di centrare la salvezza. Sempre domenica ad Andora, è occasione della Coppa Italia, si riunisce la Commissione arbitrale presieduta dal finalese Giancarlo Cresta, per sostenere il quale ci saranno l'albissolese Pescetto e l'ingauno Petenzi. Sostiene il consigliere federale Cresta, responsabile del settore arbitrale: «Ci stiamo muovendo in ogni direzione e zona, per avere nuovi direttori di gara giovani e preparati. Ritengo che per il bene delle bocce debba continuare questa strada del rinnovamento». [r. p.]

Gare domani e domenica a Savona

E' il week-end della canoa chic

SAVONA. E' tutto pronto per il lungo week-end della canoa. Inizio domani col Trofeo Eurathlon che in mattinata al Terminal Crociere, prevede un'anteprima col seminario al quale interverranno le «grandi firme» della specialità (per l'Italia il C.t. azzurro Oreste Perri). Nel pomeriggio la parte agonistica con la sfida davanti alla Torretta fra tre equipaggi della Comunità Europea e tre di altri Stati (possibile anche la presenza dell'azzurra Iosefa Idem, reduce da una grande stagione).

La manifestazione della Canottieri Sabazia prosegue poi domenica col 18° Trofeo Presidente della Repubblica. Qualificazioni al mattino e finali alle 15 per una manifestazione in cui saranno al via i migliori atleti italioni e stranieri. Anche oggi pubblichiamo intanto il tagliando per partecipare al referendum fotografico, incentrato sulle gare savonesi. [g. o.]

VENERDI' 19 SETTEMBRE 1997

Canoa Flash

LA STAMPA

INIZIATIVA PER FOTOAMATORI

Scheda di preiscrizione

Nome _____

Cognome _____

Città _____ Cap. _____

Via _____

Inviare a La Stampa - Savona
Piazza Marconi 3 - 17100 SAVONA

Il ciclismo festeggia il rientro di un marchio prestigioso nel Gotha delle due ruote

Olmo, un grande ritorno tra i «pro»

La casa di Celle nel '98 con la «Vitalicio Seguros»

All'apertura del Salone del Ciclo e Motociclo, è stato ufficializzato il rientro nel professionismo della «Olmo La Biciclissima». Al Padiglione 2, Stand f64, si possono vedere le nuove bici e maglie fornite alla squadra spagnola «Vitalicio Segurose», del gruppo Assicurazioni Generali. Il «colpo» lo spiega Paolo Olmo, titolare della ditta che ha già presentato l'abbinamento alla Vuelta in occasione della tappa a cronometro di Cordoba.

«L'amicizia col dottor Landi e Lerici ci ha aperto questo rientro. Era dal l'85 che avevamo lasciato, dopo le belle esperienze la Alfalum di M. Marino, la Magniflex e la vittoria di Pierino Gavazzi alla Milano-Sanremo; poi la Gis e l'Alpilatte ma soprattutto le grandi prestazioni Marino Lejarreta nelle gare a tappe... Ora la voglia di ritornare c'era tutta».

Olmo junior spiega che la squadra conta già su Olivero Rincon, vincitore di tappe al Giro e Tour, su André Ferrigato vincitore prove e Coppa del Mondo. Ma la squadra sarà completata a tempi brevissimi sotto la direzione di Xamer Mingher già d.s. della Banesto e comporrà di 22 atleti: «La Olmo fornirà 5 biciclette ad ogni atleta più il materiale per i ricambi, avrà un solo nome sulla maglia oltre al celebre logo, l'ovale disegnato in persona da Gepin Olmo».

Nanni Marco

Dall'albo d'oro della prestigiosa Olmo, la vittoria di Carlin Rebella al Giro del '46

Domenica 30, interamente di giorno, l'edizione 35 della corsa

Il Rally dei Monti Savonesi a fine novembre da Alassio

ALASSIO. Sarà autunnale l'edizione numero 35 del «Rally dei Monti Savonesi», organizzato dalla scuderia Tre Torri di Albenga. La gara, infatti, valida quale ultima prova del Campionato prima zona di Coppa Italia, si svolgerà dal 28 al novembre, con il patrocinio del Comune di Alassio.

Molte le novità del tracciato, «pensato» soprattutto per soddisfare le esigenze delle auto di media e piccola cilindrata. Il percorso, superiore agli 80 chilometri, si snoderà sulle colline dell'entroterra ingauno e savonese, su strade che, almeno in parte, ricalcano quelle del celebre Rally di Sanremo. Altra novità (destinata forse a far diminuire il fascino della corsa) è costituita dalla versione diurna del rally con la prima auto che prenderà il via, davanti al Comune della «Città del Muretto» alle 13.

Tutto concluso prima della mezzanotte, con i concorrenti reduci dalle prove speciali di Onzo, Aquila, Colle del Ginestro e Madonna della Guardia. Le verifiche tecniche si terranno venerdì 28, mentre le premiazioni sono previste ovviamente per il 30, ma riguarderanno anche le classifiche della Coppa Italia. Merita una doverosa citazione anche la «pista per le prove tecniche», ossia strada comunale che, nel pomeriggio del 28, sarà a disposizione dei concorrenti che vorranno preparare l'assetto delle auto.

E in tema di facilitazioni per gli equipaggi partecipanti, l'Associazione albergatori alassina ha preparato un pacchetto offerta per la «tre giorni». Gli organizzatori della «Tre Torri» si dicono convinti che la nuova collocazione nel calendario possa migliorare, soprattutto sotto il profilo qualitativo, il Rally dei Monti Savonesi. Sicuramente al via ci saranno tutte le principali scuderie liguri che nella stagione in corso hanno fornito, anche in importanti competizioni, ottime prove, riuscendo pure a mettere in vetrina anche giovani piloti di sicura qualità.

Guglielmo Olivero

Appuntamento con i protagonisti di una stagione densa di soddisfazioni

La Rari festeggia Junior e sincro

Al Ristorante Green si celebrano titoli e medaglie

VENERDI' 19 SETTEMBRE 1997

35 TAPPA — SAVONA GOAL '97

Gran Premio «SOTTOZERO»

domenica 21 settembre '97

1	[illegible]	[illegible]
2	IMPERIA	VALENZANA
3	PIETRASANTA	SANREMESE
4	[illegible]	CAIRESE
5	VADO	SESTRI LEV.
6	BRAGNO	ALBENGA

GOLDEN BOYS "Centro Calcio"

Primi calci .....
Pulcini .....
Esordienti .....
Giovanissimi .....
Allievi .....
Junior .....

Nome ..... Cognome .....
Indirizzo .....
BAR o TEAM .....

"Il miglior settore giovanile è":

.....

SAVONA. Serata d'onore. E' il titolo della festa in dei campioni della Rari Nantes Athena Savona, in programma stasera alle 20,30 al Ristorante Green di via Cimarosa. Saranno premiati i giocatori della Juniores vincitori dello scudetto di categoria, con il tecnico Claudio Mistrangelo. Riceveranno il riconoscimento Giacomo Pastorino, Mattia Mamberto, Andrea Bigatti, Federico Mistrangelo, Simone Nicche, Marcello DE Georgio, Didieu Cavallera, Dario Chiaramonti, Matteo Ronchetti, Enrico Cuneo, Fabrizio Olia, Daniele Del Nero, Andrea Franconeri e Marco Sargiano.

Per il nuoto sincronizzato saranno premiate Serena Bianchi, Clara Porchetto e Laura Vecchietti, per i risultati agli Europei di Siviglia, e in ultimo Raffaele Onofrietti che recentemente ha conquistato l'oro col «sette» azzurro alle Universiadi di Palermo. Alla gran festa della Rari saranno presenti autorità politiche e sportive; al termine della è previsto il taglio della «torta tricolore», in onore dei campioni biancorossi. Intanto, gran soddisfazione nel clan della Ponente Ligure per la convocazione in Nazionale Eleonora Gay, al collegiale che terrà a Roma. [r. p.]

nuovissima

discoteca

CASANOVA

café

E SABATO

Animazione:
Fashion - (Torino e Milano)

venerdì 19 settembre

Concorso Nazionale
Miss Ragazza Vip 97

Casanova
Happy - Commerciale - Jazz - Underground

Ex
S.S. Acqui-Genova - Morsasco
Fraz. Caramagna 1 - (Acqui Terme)
Per prenotazioni 0144-73295

GIORGIO ARMANI
CLASSICO

Intel Pentium® Processor con MMX™ Technology:

Entra subito nel futuro!

Software 97-Line

Windows 95

MS Plus!

MSWord 97

MSWorks 4.0 per Windows 95

Autoroute Express (Ing)

Corel Draw 6

Sidekick 95

HIGHSCREEN

Sky Mini 97-Line

- [illegible] con MMX™ Technology
- 16 [illegible] EDO RAM
- HDD da 1,3 [illegible]
- FLOPPY: 3,5" DA 1,44 [illegible]
- LETTORE CD-ROM [illegible]
- HIGHSCREEN 3D Sound Booster* [illegible] PnP
- Scheda acceleratrice PCI ATI MACH 64 – 2 MB DRAM [illegible] Video Player
- [illegible] Indus-Keyboard [illegible]
- Incluso [illegible]
- Abbonamento incluso fino ad Aprile '98 a Italia On Line: Internet+e-mail 24 ore al giorno!
- Monitor escluso

1.899.000 IVA INCLUSA

ECCO [illegible] ALTRE MILLE CONFIGURAZIONI DISPONIBILI IN PIEMONTE:

SERVIZIO CLIENTI Tel. 011/8127787

[illegible]
C.so [illegible] 30
Tel. 0131/444040

CUNEO
Via S. Grandis 6
Tel. 0171/691989

BIELLA
Via Candelo 31
Tel. 015/8493515

AOSTA
Via S. M. De Corleans 67
Tel. 0165/31828

NOVARA
Borgomanero
[illegible] Gozzano)
Via Kennedy 22
Tel. 0322/846498

- Via XXII Marzo, 212 Prossima Apertura [illegible]
- MAXISTORE C.so Tortona 5/7 Tel. 011/8127787
- C.so Sebastopoli 194 Tel. 011/3241319
- Via Biglieri I/Via [illegible] 011/6637110
- Via Orbetello 64 Tel. 011/2203177
- Via Nizza 1 Staz. P. Nuova Tel. 011/6680513
- Via M. Cristina [illegible] Tel. 011/6698033
- Chivasso [illegible] De Gasperi, 8
- Collegno C.so Francia 92/C Tel. 011/4032788
- [illegible] Gazzera [illegible] Tel. 011/9205722
- Pinerolo [illegible] Nazionale [illegible] Tel. 0121/201200
- Rivarolo C.so Torino 23 Tel. 0124/29281

[illegible]
Santhià
SS 143, 56A
Tel. 0161/928343

La prima [illegible] europea dell'informatica

VOBIS MICROCOMPUTER

iperstore GS GRUPPO

IPER AFFARI!

«MISTO [illegible] SURGELATO
PER RISOTTI
GR. 300
L.3.990
AL KG. L. 13.300

SEPPIOLINE PULITE SURGELATE
GR. 500
L.6.990
AL KG. L. 13.980

[illegible] INVERNIZZI
L.1.[illegible]
AL KG. L. 10.000

[illegible] BEL PAESE-GALBANI»
[illegible] 2 PZ.) GR. 56
L.740
AL KG. L. 13.214

[illegible] YOMO»
MELA/FRUTTI DI BOSCO/[illegible]
GR. 100
L.1.100
AL KG. L. 11.000

YOGURT «YOMO»
GUSTI ASSORTITI
(CONF. 6 VASETTI)
GR. 750
L.4.990
AL KG. L. 6.653

PASSATA «DEL [illegible]
GR. 700
L.1.290
AL KG. L. 1.843

OLIO [illegible]
«CIRIO»
LT. 1
L.7.900

«PALICAO-MULINO BIANCO»
GR. 300
L.2.390
AL KG. L. 7.967

CORN FLAKES «KELLOG'S»
PACCO DOPPIO
GR. 750
L.5.900
AL KG. L. 7.867

[illegible] GS»
[illegible] (CONF. 6 PZ.)
GR. 300
L.1.990
AL KG. L. 6.633

INCHIESTA...

«ACE» DETERSIVO LIQUIDO
PER LAVATRICE
LT. 3
L.7.900
AL LT. L. 2.633

AGENDA ELETTRONICA
17 FUNZIONI
L.15.900

100 FOGLI RICAMBIO
MOD. MAXI QUADERNO «PIGNA»
L.1.490

TRAINING [illegible]
L.19.900

JEANS BAB[illegible]
CON ELASTICO E RICAMO
MODELLO 5 TASCHE
L.13.950

GILET [illegible]
IN NYLON
[illegible] RE[illegible]
ANNI 7-14
L.19.950

PARKA DONNA
IN SETA LAVATA
TRAPUNTATA
L.39.950

FINO AL 25.9

NOVARA
Viale [illegible]
BORGOSESIA
[illegible]
BORGOMANERO
Viale [illegible], 31
DOMODOSSOLA
Via Nosere, 31

Servizio Bancomat - Finanziamento rateale FINDOMESTIC
Parcheggio gratuito a disposizione dei clienti

Iperstore, mi hai capito!

Offerte valide salvo esaurimento scorte ed [illegible] errori tipografici.

A NOVARA SCOMPARE UN CAPITOLO DI STORIA
..... DURATO 90 ANNI!!

Tadini Lambertenghi

ABBIGLIAMENTO harvest

1967

BAGLIONI

abbigliamento

NOVARA - L.GO CAVOUR 3 - TEL. 0321/628193

CHIUDE

800 MTQ
PER FINITA LOCAZIONE

CON RINUNCIA
ALLA TABELLA
MERCEOLOGICA X

& LIQUIDA

DAL 19 SETTEMBRE
PER 13 SETTIMANE
SCONTI FINO AL 80%
ABBIGLIAMENTO UOMO E DONNA
DELLE MIGLIORI MARCHE

GESTEL S.r.l. GESTIONE ELETTRONICA VENDITE PROMOZIONALI - TEL. 0322/76209

COMUNICAZIONE AL COMUNE ETTEFFIIATA 0[illegible]09/1997 - LEGGE 80/80

FERRAMENTA
UTENSILERIA
ELETTRO-UTENSILI
MATERIALE ELETTRICO
ILLUMINAZIONE
IDRAULICA
COLORI E VERNICI
PENNELLI E ACCESSORI
ADESIVI E COLLE
DECORAZIONE
RESTAURO

BRICO Bolla

PROFILI LEGNO
TAGLIO LEGNO SU MISURA
RIVESTIMENTI
MOBILI
ARREDO CASA
ARREDO BAGNO
MENSOLE E CORNICI
GIARDINAGGIO
TENDE DA SOLE E DA INTERNI
ZANZARIERE
PORTE SERRAMENTI
PORTE BLINDATE

NOVARA - Via delle Americhe, 4 - Tel. (0321) 62.24.67
GAGLIANICO (BIELLA) - S.S. 143 Biella/Santhià - Via Matteotti, 129 - Tel. (015)25.44.049

Dal 19 Settembre 1997

ANTEPRIMA INVERNO 1997-98

Al 31 Ottobre 1997

1 STUFA A LEGNA "BOX" L. 159.000
stufa in ghisa a legna, attacco del tubo diam. 15 cm., peso kg. 52, misure: l. cm.52 - p.cm.81 - h. cm. 52

2 STUFA A LEGNA "PARLOR STANDARD" L. 279.000
stufa in ghisa a legna, particolari fregi in ottone lucido, attacco del tubo diam. 12 cm, peso kg. 72, misure: l. cm. 60 - p.cm. 48 - h. cm. 69

3 STUFA A LEGNA "COMFORT" 359.000
stufa in ghisa a legna, particolari e fregi in ottone lucido, attacco del tubo diam. 12 cm, peso kg. 95, misure diam. cm. 42 - h. cm. 110.

4 STUFA LEGNA Bianca/Cappuccino/Verde L. 379.000
stufa smaltata a legna con maniglie in ottone massiccio; diam. del tubo cm. 10; riscalda 85-95 metri cubi.

5 STUFA LEGNA "MINOR" L. 459.000
stufa smaltata a fuoco continuo, legna; diam. del tubo cm.12; riscalda 220-240 metri cubi; maniglie in ottone massiccio.

7 CAMINETTO A LEGNA CON VETRI "FRANKLIN" L. 499.000
caminetto in ghisa a legna, con portine dotate di vetri termici, pomoli ornamentali in ottone lucido, attacco del tubo diam. 20 cm., peso kg. 114, misure: l. cm. 96 - p. cm. 63 - h. cm. 94.

6 A LEGNA "MAJOR" L. 535.000
stufa smaltata a fuoco continuo, a legna; diam. del tubo cm.12; riscalda 270-290 metri cubi; maniglie in ottone massiccio.

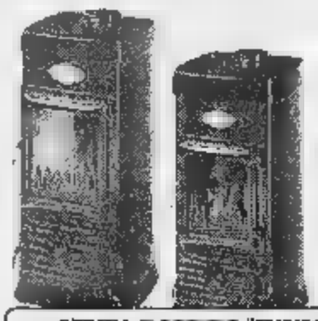

8 STUFA "JUNIOR" L. 635.000
stufa smaltata a fuoco continuo, a legna; diam. del tubo cm 12; riscalda 220-240 metri cubi; maniglie in ottone massiccio; dotata di vetri termici; focolaio interno in pietra refrattaria.

10 STUFA A LEGNA "ROMANTICA" Bordeaux/Antracite L. 999.000
Cucina in acciaio porcellanato con telaio e piastra in ghisa e cerchi asportabili; focolaio in pietra refrattaria; forno con porta a doppio vetro termico e termometro; vasca finita con trattamento in oro 24k.

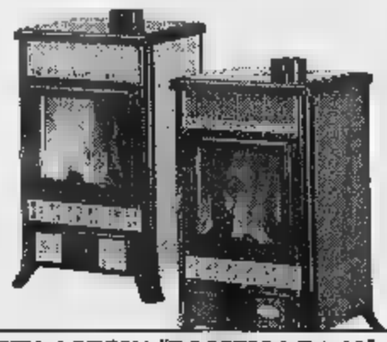

11 STUFA A LEGNA "ROSSELLA R1.10" Bordeaux/Craquele/Verde L. 1.499.000
stufa in ghisa porcellanata rivestita in piastrelle smaltate; maniglie in ottone massiccio; 2 registri aria.

12 STUFA A LEGNA "ROSSELLA R2.20" Bordeaux L. 2.109.000
stufa-camino a doppia camera in acciaio zincato alluminio; porte e testata in ghisa porcellanata rivestita in piastrelle smaltate; maniglie in ottone massiccio; 2 registri aria; cassettone porta-legna cassetto raccogli-ceneri.

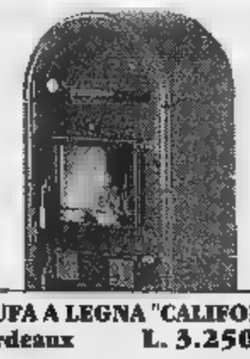

13 STUFA A LEGNA "CALIFORNIA" Bordeaux L. 3.250.000
stufa in ghisa rivestita in porcellana; maniglie in ottone massiccio; misure in cm: 1.67, h. 117.5, p. 54; diam. del tubo cm. 15; peso kg. 170; cassettone porta-legna e cassetto raccogli-ceneri.

16 TERMOCONVETTORE NORDICA "SC" L. 65.000

17 NORDICA "OT" L. 85.000

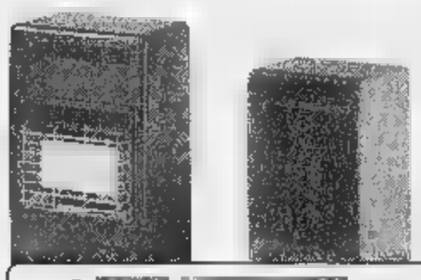

14 "K55A" L. 199.000
stufa ad infrarossi con portello salva-comandi; aerodinamico di pressione che assicura la massima sicurezza; bruciatore ad altissima resa termica; accensione piezoelettrica; regolabile a tre potenze (max 4200 watt); certificata da marchio CE.

18 TUBI PER STUFA MIGLIORI PREZZI

19 PARASCINTILLE PER D A 3 ALI OTTONATO/NERO cm.

20 PARASCINTILLE CAMINETTO A ALI OTTONATO cm. 98x51

21 CAMINETTO A 4 ALI OTTONATO 131x61
L. 39.000

24 TRONCHETTI DA ARDERE IN LEGNO PRESSATO, 12 KG. L. 5.950

26 CARBONE IN MATTONELLE, 8,5 KG. L. 9.900

25 LEGNA SPACCATA PER IN SACCHETTI 0,05
L. 13.500

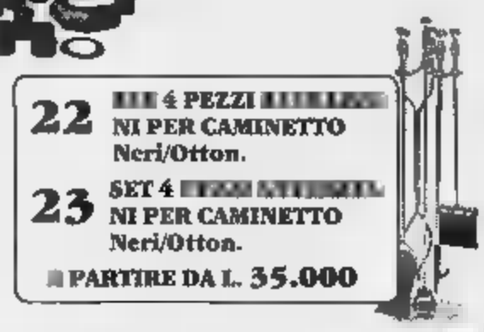

22 4 PEZZI NI PER CAMINETTO Neri/Otton.

23 SET 4 NI PER CAMINETTO Neri/Otton.
PARTIRE DA L. 35.000

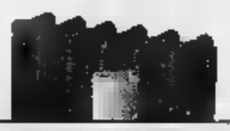

39 EVAPORATORI CALORIFERI
in coccio e in plastica, decorati e in tinta unita, per tutti i tipi di caloriferi.

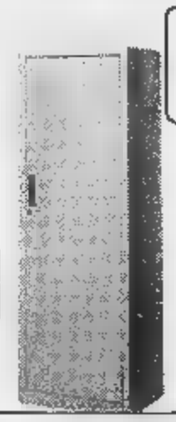

40 MOBILETTO bianco noce
in melaminico, con antine scorrevoli; disponibile in bianco noce; misure in cm. 1.60, h.80, p. 35 **L. 69.000** *(cod. int. 18894); misure in cm.: 1.80, h. 80, p. 35* **L. 75.000** *(cod. int. 18895)*

15 STUFA CATALITICA NORDICA "K54A" L. 219.000
stufa catalitica con portello salva-comandi, aerodinamico di pressione che assicura la massima sicurezza; 3 posizioni di funzionamento, valvola di sicurezza; accensione piezoelettrica; verniciata a polveri; certificata da marchio CE.

37 SALAME PARAFREDDO IN STOFFA IMBOTTITA
lunghezza cm. 120 **L. 3.500**
lunghezza cm.140 **L. 3.950**
triangolo in gomma-piuma **L. 4.500**
(guarnizioni e parafreddi di ogni tipo e misura)

38 TENDE DA BALCONE P.V.C. CONTRO SMOG E INTEMPERIE
misura in cm.: 1.150, h. 300 **L. 8.500** *(cod. int. 19975; misura in cm.: 1.180, h. 300* **L. 10.500** *(cod. int. 19976); misura in cm. 1.300, h. 300* **L. 15.900** *(cod. int. 19977); misura in cm.: 1.300, h. 350* **L. 17.500** *(cod. int. 24464).*

35 METALLICO L. 159.000
con ripiani o con portascope + ripiani; verniciato a polveri; colore grigio; a 2 porte con serratura; misure in cm. : 1.80, h. 1.76, p. 40

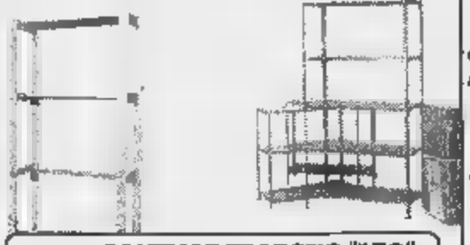

28 METALLICO colorato bianco o
confezionato in kit di montaggio; misure in cm. 1.75, h. 1.48, p. 30 **L. 35.000**

29 SCAFFALE colorato bianco o rosso
confezionato in kit di montaggio; misure in cm. 1.100, h. 1.92, p. 40 **L. 45.000**

30 SCAFFALE METALLICO grigio martellato
confezionato in kit di montaggio; misure in cm. 1.100, h. 1.92, p. 40 **L. 39.000**

32 TRAPANO 9,6 V. L. 115.000
trapano batteria ricaricabile da 9,6 volts; reversibile; 2 velocità; frizione regolabile 12 posizioni; mandrino a cremagliera da 10 mm.

31 TRAPANO 7,2 V. L.
trapano a batteria ricaricabile da 7,2 volts; reversibile; 2 velocità; frizione regolabile 4 posizioni; mandrino a cremagliera da 10 mm.

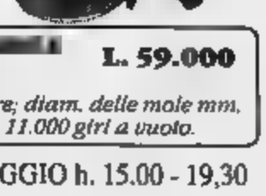

33 ANGOLARE L. 59.000
smerigliatrice angolare; diam. delle mole mm. 115; 550 watt; velocità 11.000 giri a vuoto.

ORARIO DI APERTURA: LUNEDI' MATTINA CHIUSO - LUNEDI' POMERIGGIO: H. 15.00 - 19.30 - DAL MARTEDI' AL SABATO: MATTINO h. 9.00 - 12.30, POMERIGGIO h. 15.00 - 19,30

Per la pubblicità su LA STAMPA
PK publikompass
PUBLITIME srl
Agente Publikompass spa
Novara Corso Cavour 13
Tel. (0321) 333.41 (2 linee r.a.)
Telefax (0321) 623035
Gozzano Via Cervino 13
Tel. (0322) 913.839

LA STAMPA

NOVARA
VERBANO CUSIO OSSOLA

Venerdì 19 Settembre 1997 — REDAZIONE: C. DELLA VITTORIA 2, TELEFONO 398.401/02 / FAX 36391

Enaip
Centro Servizi Formativi
Formazione per l'EUROPA
BORGOMANERO
Via Pisacane, 33 - Tel. 0322/845169 - 844494 - 844497

Anche dal Novarese e dal Verbano Cusio Ossola domani partiranno bus e treni speciali

A Milano in 2 mila contro la secessione

In piazza con i sindacati

NOVARA. Saranno almeno 1500 i novaresi che domani si recheranno a Milano per il grande corteo contro la secessione organizzata da Cgil, Cisl e Uil. A loro si aggiungeranno altri 500 lavoratori e pensionati del Vco. Nel Novarese hanno aderito all'iniziativa la Provincia, i Comuni del capoluogo, di Castelletto Ticino, Lesa, Galliate, Oleggio, Borgoticino e Trecate. Palazzo Natta e i municipi andranno ■ Milano con i gonfaloni o rappresentanti ufficiali. Alcuni consiglieri provinciali ieri mattina hanno approvato anche un ordine del giorno che condanna la secessione e sollecita le forze parlamentari a realizzare un sistema federale. Il documento verrà discusso nella prossima seduta del consiglio.

Alla manifestazione si uniscono anche numerose associazioni: Città dell'Uomo, Pastorale del lavoro, Beati i costruttori di pace, Cooperativa ■ Solco, Legambiente di Novara, Associazione per la pa- ■ Idee di futuro, Acli, Udi, Comitato presidenza pari opportunità, Comitato impresa donna della Cna, Associazione donne per la pace. Per i pensionati ■ confederazione sindacale ha prenoteto nova pullman mentre i lavoratori partiranno dalla stazione delle Ferrovie Nord alle 9,05 con un treno speciale. Si possono ancora prenotare i posti, sia per i pulman che per il convoglio, nelle sedi sindacali di Novara, Arona, Borgomanero, Galliate, Trecate, Oleggio.

Sono poco meno di 500 i lavoratori e pensionati del Verbano Cusio Ossola che prenderanno parte domani a Milano alla manifestazione antisecessionista organizzata dal Cgil, Cisl e Uil. «Contro la secessione, per il federalismo, per la solidarietà, perchè l'Italia sia protagonista nella nuova Europa», è lo slogan che appare su centinaia di manifesti fatti affiggere dal pds provinciale in tutti i Comuni.

«Si avverte l'esigenza palpalbile di dare un segnale di civiltà, tolleranza e solidarietà contro le proposte di Bossi - ribadisce il segretario provinciale della Quercia, Marco Travaglini - tese a dividere, respingere e non tollerare la convivenza con gli altri ■ con ■ parte degli italiani».

Alla vigilia della manifestazione milanese, Cgil, Cisl e Uil del Vco stanno mettendo a punto l'organizzazione dei mezzi di trasporto. Treni in partenza dalle stazioni di Domodossola (alle 7,40) e Verbania-Fondotoce (alle ■. Partenze pullmann da Villadossola alle 7 in piazza Mercato; Pallanzeno dinnanzi stazione ferroviaria alle 7,05; Vogogna, davanti al municipio alle 7,10; Piedimulera, piazzale stazione alle 7,10; Pieve Vergonte, piazzale Enichem alle 7,15; Anzola, entrata autostrada alle 7,20; Intra, piazzale Flaim all 7; Pallanza, davanti al tribunale alle 7,05; Fondotoce, piazza Adua alle 7,15; Omegna, circolo Arci, alle 7,15; Gravellona Toce, circolo Arci e piazzale Legatoria, alle 7,25 e 7,30.

Alla manifestazione hanno aderito anche molti enti locali e associazioni

Anche duemila lavoratori pensionati e cittadini di Novarese e Vco saranno domani a Milano al corteo contro la secessione organizzato ■ Cgil, Cisl e Uil

Marcello Giordani
Aristide Ronzoni
ALTRO SERVIZIO A PAGINA 44

PRIMO PIANO

Novara
Viano è pro rettore dell'ateneo Orientale
Ilario Viano, preside di Medicina, è pro rettore dell'Università del Piemonte Orientale. Pag. 40

■ ■ra
Trenta ore in piazza per solidarietà
Maratona di musica e sport dalle 8 a mezzanotte: «Trenta ore per la vita» è anche a Nova- ■ e Verbania. Pag. 41

Verbania
Diario di viaggio dalla Valgrande
Renato Brignone, rocker e atleta disabile, racconta in diretta da oggi la traversata della Valgrande. Pag. 42

Domodossola
La 1ªB del liceo si fa in due
Oggi entrano per la prima volta a scuola i ragazzi della 1ª B dello «Spezia». Ieri hanno ottenuto lo sdoppiamento della classe di 34 studenti. Pag. 42

Alzano muro «antitasse» davanti all'Ufficio Imposte

Moreno Simionato, responsabile provinciale dei Liberi Imprenditori Federalisti Europei nel Vco e promotore dell'iniziativa. L'artigiano era già ■■■ protagonista di uno sciopero della fame. A sinistra, il Palazzo ■ Giustizia: sorge in corso Europa a Pallanza, proprio di fronte all'Ufficio del Registro e delle Imposte Dirette

Stamane a Verbania la spettacolare protesta degli imprenditori associati alla Life «All'oppressione fiscale rispondiamo con un segnale forte»

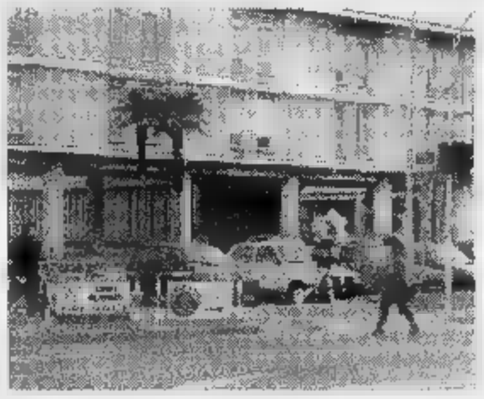

VERBANIA. Un muro di mattoni, alto un metro ■ lungo nove, contro quella che da più parti viene definito «l'invalicabile barriera dell'oppressione fiscale», viene innalzato stamane davanti all'Ufficio del Registro ed Imposte Dirette, ■ corso Euro- ■ ■ Pallanza, da diversi associati alla Life (Liberi Imprenditori Federalisti Europei) del Vco.

A coordinare il lavoro dei «muratori» è lo stesso responsabile provinciale della Life, Moreno Simionato, il piccolo imprenditore di Crodo che dopo esser finito nel mirino del fisco a seguito di alcune irregolarità contabili, aveva posto in atto lo sciopero della fame.

La vicenda dell'artigiano aveva tenuto banco per diversi giorni sulle pagine di cronaca locale e nei notiziari televisivi tanto da indurre gli inquirenti ■ ridimensionare l'episodio specificando la reale congruità delle sanzioni notificategli.

Ma Simionato ■■ ■ arrende. Stamane, insieme con buona parte dei 70 iscritti alla Life del Verbano Cusio Ossola, realizzerà il simbolico ■■■ (a ■■■ e che verrà demolito poco prima di mezzogiorno) costituito da circa 200 mattoni, tanti quanti sono i balzelli fiscali vigenti oggi in Italia.

Su ognuno dei mattoni verrà apposta una scritta che identificherà una tassa, un'imposta, ■■■ «una tantum».

A detta dei partecipanti alla manifestazione - che si preannuncia a dir poco spettacolare ■ non mancherà di sollevare polemiche - «è l'eccessiva pressione fiscale ad impedire lo sviluppo di imprese piccole e medie».

«All'inequivocabile oppressione esercitata dal fisco sui cittadini - precisa More- ■■ Simionato - dobbiamo reagire con un seguale forte».

«Muro contro muro» dunque: quello degli aderenti alla Life del Vco contrapposto al 'muro del fisco'.

Alla vigilia della protesta nessun cenno di adesione all'iniziativa di Simionato sembra provenire da partiti politici ■ associazioni. Neppure dalla Lega Nord, notoriamente vicina alla Life soprattutto nel Nord-Est, patria indiscussa della protesta fiscale. [a. r.]

Sorpresi con carne di capriolo dalle guardie della Forestale

Bracconaggio, tre denunce

L'operazione a Re, in valle Vigezzo

RE. Una brillante operazione anti bracconaggio è stata condotta a termine lunedì scorso dalle guardie e degli agenti di polizia giudiziaria del dipartimento provinciale del Corpo Forestale dello Stato nelle frazioni Olgia e Buttogno. In seguito all'operazione, tre persone sono state denunciate alla magistratura per bracconaggio.

Il primo blitz è scattato intorno alle 17 dopo che un abitante di Olgia (il cui nominativo è protetto da rigoroso riserbo) aveva segnalato telefonicamente agli uomini del CFS la presenza ■ un uomo che nei boschi circostanti aveva appena ucciso un capriolo.

Intervenute prontamente, le guardie forestali hanno infatti sorpreso il bracconiere che dopo aver scuoiato l'animale lo stava sezionando accuratamente con un grosso coltello da caccia.

Agli agenti ha cercato di giustificarsi affermando di essersi imbattuto casualmente nel capriolo già ferito mortalmente e di aver quindi ritenuto di doverlo finire. Una seconda telefonata, in questo caso anonima, ha di nuovo messo in allarme le guardie forestali, poco prima delle 18.

Chiamate ad intervenire in località Buttogno, dove qualcuno aveva notato due persone in atteggiamento sospetto, hanno infatti sorpreso due uomini - uno di Drougno e l'altro di Buttogno, entrambi con gli abiti vistosamente macchiati ■■■ sangue.

Erano in possesso di possesso di quarti e cosce di carne di capriolo. A bordo della loro auto, perquisita dalle guardie forestali, non sono state rinvenute armi. [a. r.]

A CANELASCO

Finse rapina, condannata

Aveva denunciato una rapina subita nella sua abitazione ad opera di tre giovani, poi aveva consegnato ai carabinieri uno strano biglietto di minacce che ha detto essere stato lanciato da un'automobile in corsa. Da alcuni numeri di targa i militari risalirono ad un operaio e lei lo riconobbe: «Sì, è uno dei tre che mi hanno rapinata. Ne sono sicura». Lo confermò anche in Tribunale, ma alla fine l'uomo fu assolto. E il magistrato cominciò a dubitare di quel foglio consegnato dalla donna agli inquirenti, fece fare una perizia calligrafica e scoprì che lo aveva scritto proprio lei. Così la pensionata, Domenica Caddia, 63 anni, di Garlasco, ieri è finita alla sbarra con le accuse di simulazione di reato, calunnia e falsa testimonianza. La donna ha patteggiato una pena di diciotto mesi di reclusione e dovrà anche risarcire oltre due milioni alla parte civile per le spese legali. [c. br.]

SABATO 20 e DOMENICA 21 SETTEMBRE

Gentili Lettori,

siamo lieti di invitarVi **sabato** ■■ e **domenica 21 settembre a Novara in via Massaia 1**, per festeggiare i 25 anni di PETERVEST.

Bevendo insieme un drink vedrete sfilare tra il pubblico le nostre nuove Collezioni '97-'98 di abiti da sposa, sposo, cerimonia donna, sera, pelle e pellicceria.

Potrete valutare i nuovi arrivi dei reparti **KASANOVA** (lista nozze), bomboniere e partecipazioni, e gli splendidi album fotografici di cuoio scolpito con le ultime proposte fotovideo.

Avrete modo così di confrontare i prezzi e raccogliere una completa documentazione dei nostri servizi.

invito 25 anni

PeterVest

Novara, via Massaia 1- Tel. 0321/402593

Per rendere questa occasione ancora più eccitante abbiamo pensato di proporVi uno

sconto incondizionato del 10%

su tutti gli articoli acquistati o prenotati nelle giornate di sabato 20 (orario continuato 9-19.30) ■ domenica 21 (orario 15-19) per festeggiare con noi.

Proprio per ricordare questo evento ci sarà un **simpatico ricordino** per tutti.

Vi aspettiamo.

Il Senato Accademico ha ufficializzato la nomina per il nuovo ateneo del Piemonte nord-orientale

Università, scelto il pro-rettore

Polemica a Economia sul criterio di ammissione

NOVARA. Ancora un importante passo in avanti per l'Università autonoma del Piemonte orientale e in particolare per il ruolo novarese all'interno del nuovo complesso universitario regionale.

A Torino, il Senato Accademico ha infatti designato la commissione paritetica che dovrà occuparsi delle procedure per fare funzionare a pieno ritmo, a partire dal primo novembre del 1998, l'Università del Piemonte Orientale.

Il Senato Accademico ha anche ufficializzato la nomina a pro-rettore della nuova Università il professor Ilario Viano, preside della facoltà di Medicina a Novara.

Il pro-rettore dell'Università di Torino, professor Angelo Garibaldi, ha inoltre aggiunto che «ora occorrerà trovare le risorse finanziarie necessarie», per realizzare e fare decollare tutte le strutture di cui dovrà essere fornito il nuovo Ateneo.

La nomina di Viano segna naturalmente un grosso punto a favore di Novara ed assicura, per l'indiscusso prestigio del cattedratico, un riferente importante per l'intera Università del Piemonte Orientale.

Il calendario universitario cittadino segnala oggi una giornata particolarmente attesa, quella della pubblicazione dell'elenco riguardante gli ammessi al primo anno di Economia e Commercio. Com'è noto quest'anno il consiglio di facoltà ha deciso di limitare a 300 il numero delle matricole per evitare sovraffollamenti, e la selezione è stata effettuata con il parametro del voto dell'esame di maturità.

Una decisione che ha suscitato parecchie polemiche ed ha visto scendere in campo anche il presidente del Consorzio per lo sviluppo dell'Università, Alberto Macchi, il presidente della Provincia, Paolo Cattaneo, ed il sindaco di Novara, Gianni Correnti, che hanno invitato i docenti di Economia a togliere il numero chiuso. Il consiglio di facoltà non ha però fatto marcia indietro ed ha ribadito che il numero programmato è stato reso indispensabile dagli spazi attualmente disponibili nei locali messi a disposizione dai Salesiani. Pertanto l'elenco che verrà diffuso oggi avrà un valore vincolante per le iscrizioni.

Lunedì prossimo riprenderà l'anno accademico nella facoltà novarese con le lezioni di sociologia generale, diritto delle intermediazioni finanziarie, diritto fallimentare e diritto pubblico-amministrativo.

Alla facoltà di Farmacia le iscrizioni si chiuderanno il 31 ottobre (le immatricolazioni terminano però il trenta di settembre per gli studenti che si iscrivono al secondo anno e ad anni superiori), e quest'anno il trend di risultato particolarmente favorevole: sono già quaranta infatti gli studenti che si sono immatricolati e sono previste altre iscrizioni nei prossimi giorni.

La facoltà ha inoltre istituito, proprio riservato agli studenti iscritti al primo anno, un precorso di matematica che inizierà il sette di ottobre e proseguirà sino al 28 ottobre; le lezioni si terranno ogni martedì ed ogni venerdì dalle 9,15 alle 12,15.

Marcello Giordani

La nomina rappresenta un riconoscimento del ruolo novarese nell'Università. In alto il professor Ilario Viano

Ilario Viano è il preside di Medicina a Novara

La sua nomina è un riconoscimento anche per l'Ateneo della città

GLI IMPEGNI

«L'Università, anche dopo la conquista dell'autonomia, rimarrà profondamente legata all'Ospedale Maggiore della Carità. Sono anni importanti e pieni di impegni per la nostra facoltà. Per tanti motivi abbiamo con il Maggiore legami stretti e preziosi. Penso agli sbocchi per quanti otterranno i nuovi diplomi universitari, ai corsi che già funzionano con ottimi risultati, alla ricerca che diventerà sempre più importante e impegnativa, a quanti lavorano nella nostra facoltà». Erano state le parole del professor Viano pronunciate davanti ad amministratori del Maggiore, a sindaco e prefetto, ai medici presenti alla prima conferenza dei servizi dell'Ospedale di Novara che si è tenuta la scorsa settimana.

[m. g.]

IN BREVE

Novara

Ricercato da aprile è arrestato a Mondovì

Alberto Domenico Marinelli, 63 anni, di Novara, già noto alle forze dell'ordine per reati contro il patrimonio, oltraggio, detenzione abusiva di armi, introduzione in Italia di moneta falsa ed emissione di assegni a vuoto, è stato arrestato dalla Guardia di Finanza a Mondovì. A lui i finanzieri sono giunti in seguito di una serie di controlli: era ricercato perché colpito da un mandato di cattura, emesso in aprile dalla Procura della Repubblica presso la Corte di Appello di Firenze. [r. s.]

San [illegible]

Sui [illegible] notturni c'è un'interpellanza

Odori nauseabondi hanno afflitto gli abitanti di San Pietro Mosezzo per tutta l'estate, nelle ore notturne. Il problema arriva in Consiglio provinciale per un'interpellanza presentata da Andrea Molfetta all'assessore all'Ambiente Damiano Mones. Il consigliere chiede se la Provincia sia a conoscenza di autorizzazioni allo spandimento di liquami o altro nel Comune e sollecita l'amministrazione a intervenire per accertare una volta per tutte l'origine del cattivo odore. [b. c.]

Novara

Presidenza in Provincia c'è l'addetto stampa

Da lunedì il pubblicista Paolo Molina l'addetto stampa della Presidenza della Provincia di Novara. Molina svolge l'attività di addetto stampa anche per conto della società Novara Calcio. [c. m.]

Nella regione dei Grandi Laghi operano i cugini Masseroni

Il vescovo Corti in Burundi

Incontrerà due missionari novaresi

NOVARA. La Diocesi vuole essere vicina all'opera di don Carlo e don Giancarlo Masseroni, che da anni operano in Burundi. Lo farà attraverso il vescovo di Novara monsignor Renato Corti, che lunedì prossimo parte per il paese africano.

La delegazione è composta anche da don Mario Bandera, del Centro missionario diocesano, e dal Vicario dei laici don Piero Cerutti.

Per la sorte di don Carlo e don Giancarlo Masseroni in passato si era temuto parecchio, soprattutto quando in Burundi, nel '94, gli scontri etnici tra hutu e tutsi avevano portato al genocidio. Oggi l'embargo della Comunità internazionale ha reso ancora più difficili le condizioni di vita.

Nonostante le tragiche vicende che in questi anni hanno interessato il paese, i due missionari e cugini borgomaneresi sono rimasti accanto alla gente per consolare, confortare e offrire aiuto, pasti e assistenza sanitaria a feriti ed ammalati.

Il vescovo Corti si tratterrà in Burundi per una settimana ed incontrerà anche il vescovo di Ngozi, monsignor Kaburungu, e gli altri missionari che operano nella regione dei Grandi Laghi. Il vescovo Renato Corti porterà la testimonianza della solidarietà della Chiesa Italiana, e non in particolare.

«La loro semplice presenza - dice don Mario Bandera - è diventata una piccola ma significativa speranza nel mare di violenza che si è scatenato in Burundi e in Ruanda. La visita si inquadra in un programma steso da tempo, e che vuole sostenere ed incoraggiare questi due esemplari missionari diocesani». [c. m.]

Il viaggio del vescovo di Novara monsignor **Renato Corti** durerà una settimana

TURISMO

Fiera europea

Albergatori novaresi alla «Beta»

NOVARA. Gli albergatori del Verbano e del Cusio parteciperanno alla Borsa Europea del Turismo Associato. La fiera si svolgerà a Cecina il 2 ed il 3 ottobre.

Alla grande rassegna prenderà parte Cusio Turismo, consorzio che riunisce cinquanta realtà che operano sul lago d'Orta: «Assieme al nostro catalogo - dice il presidente Oreste Primatesta - porteremo un pacchetto per il '98 legato all'ecomuseo cusiano».

A Cecina vi sarà anche la «Lago Maggiore Holidays», consorzio che raccoglie varie aziende operanti nel Verbano. Tra le novità che saranno presentate alla rassegna figura l'apertura degli appartamenti-vacanza del camping «Village Isolino» di Fondotoce.

Tutti i partecipanti alla rassegna di Cecina saranno presenti in Internet, nella banca dati «Beta Bank», offerta dall'assessorato al turismo della Regione Piemonte per operare in tempo reale nelle contrattazioni. [m. g.]

CRONACA

Nei giorni scorsi

Altri furti nei negozi del centro

NOVARA. Ancora furti nei negozi del centro. E torna la preoccupazione fra i commercianti. Ma i malviventi colpiscono soltanto di notte, quando la città si svuota e il buio, in certe zone, è un prezioso alleato di chi compie le razzie. Un singolare episodio è accaduto in pieno giorno alla libreria Lazzarelli, che ha i bancali esposti sotto i portici dello stabile che ospita anche il teatro Coccia. Da qualche giorno gli addetti e i proprietari notavano un uomo sui 35 anni che si aggirava fra gli scaffali con atteggiamenti strani. Sfogliava e metteva da parte alcuni volumi. Pochi giorni fa, nel tardo pomeriggio, è stato bloccato dal titolare: si era accorto, passandogli vicino, che aveva alcuni libri nascosti sotto il giubbotto. E' scattata la denuncia.

Alcune notti fa un furto è stato messo a segno da «Zanaria Elettrodomestici»: sono stati rubati quattro telefoni cellulari, cinque videocamere e altri oggetti per un totale di otto milioni. [r. s.]

Nato in Consiglio

C'è il Comitato per tutelare gli animali

L'assessore all'Ambiente **Mauro Bolzoni** fa parte del Comitato

NOVARA. E' nato il Comitato per la tutela degli animali da affezione. L'ha deliberato il Consiglio comunale che gli ha affidato funzioni consultive e propositive. La sua composizione è stabilita dalla delibera e prevede: l'assessore all'Ambiente (nell'attuale Giunta è Mauro Bolzoni), due consiglieri comunali, il presidente dell'Interquartieri, rappresentanti delle associazioni animaliste, del servizio veterinario Usl, dell'Ordine dei veterinari, dell'Enpa, dell'ordine degli Avvocati e un dipendente dell'assessorato come segretario. [b. c.]

SINDACATO

Appello nazionale

Fiom Novara per la difesa del Welfare

NOVARA. Il sindacato metalmeccanici Cgil del Basso Novarese lancia un appello a favore dello Stato sociale. La riforma del Welfare, al centro delle trattative tra governo e sindacati, è l'oggetto di un documento votato all'unanimità dal sindacato metalmeccanici: «In questi giorni è in atto da più parti una vera e propria campagna di criminalizzazione nei confronti dello Stato sociale, che ha evidentemente lo scopo di far passare una politica più di tagli che di riforme».

La Fiom rifiuta la «logica dei licenziamenti» e sottolinea l'importanza di riconoscere con la pensione il lavoro pesante svolto in fabbrica.

«Prima di tutto bisogna affrontare con misure concrete i problemi del lavoro e della disoccupazione - scrive la Fiom - e in questo ambito riformare lo Stato sociale intervenendo sulla formazione, sugli orari, sulle condizioni di lavoro usuranti». Il documento è stato votato all'unanimità dal direttivo della Fiom. [m. g.]

LETTERE AL GIORNALE

E [illegible] continua a pagare

«Poverometro? Riccometro?» Non sono invenzioni attuali da assegnare ai nostri astuti economisti. Prima di loro l'Imperatore romano, il famoso Aureliano, escogitò quel gioco di prestigio per sanare il «buco» dei debiti dovuti alle guerre puniche. Come prima chi doveva pagare? La parte più numerosa della popolazione: i meno abbienti. Quindi decise di permettere ai ricchi di tesaurizzare le monete d'oro e d'argento. Quindi? Ai poveri riservò la nuova monete che erano composte soltanto del 5 per cento d'argento e del 95 per cento di rame. Ergo? Valore zero. Una svalutazione pari alla nostra moneta comparata ai prezzi dell'oro quando, a causa del petrolio, passò da lire mille il grammo ad oltre mille il grammo. Seguirono le svalutazioni. Il «Welfare», bella parola inglese che suona male in italiano. Come si risolverà? Ne più, né meno quanto face Aureliano. Sono appena passati duemila anni. Ed il Pantalone che continua a pagare.

Antonio Fioramonti
Castelletto Ticino

Vero alpinista anche in [illegible]

Il 30 agosto partendo dal rifugio Sella a metri 3029 (Macugnaga) ho effettuato la salita alpinistica in solitaria della via delle Guide. Con notevoli difficoltà mi sono portato in vetta alla Cima Iazzi mt. 3806. Giornata bellissima, confortato dal rifugista Fulvio Barozzi (grazie) che mi ha osservato col binocolo fino all'arrivo in vetta. Purtroppo le avversità atmosferiche mi hanno bloccato in vetta dalle 10,10 del 30 alle 7,20 del 31. Visto la difficoltà ho scavato una buca e mi sono messo al sicuro passando 20 ore che mi ricorderò per sempre.

Al mattino alle 7,20 mi sono messo in marcia ed ero già al passo Iachini quando l'elicottero mi ha prelevato. Grazie al soccorso alpino per la disponibilità; sono cose che non dimenticherò. Ma alcune persone mi hanno detto che un vero alpinista non viene a casa in elicottero, io penso di essere stato fortunato. Ma mi sono comportato da Vero Alpinista.

Marco Triscani,
Omegna

NUMERI UTILI

AUTOAMBULANZE

Novara: telefono 627.000. **Arona:** telefono (0322) 51.61; **Borgomanero:** telefono (0322) 84.81; **Domodossola:** telefono (0324) 46.600. **Galliate:** telefono 862.222; **Oleggio:** telefono93.500. **Omegna:** telefono (0323) 51.900 - 63.869; **Gravellona Toce:** telefono (0323) 848.559 - 865.000; **Stresa:** telefono 0323/33.360; **Trecate:** telefono 777.900.

Verbania: telefono (0323) 405.000 - [illegible] - 556181/squadra naut. salvataggio (0323) 519.100; **Baveno:** [illegible] (0323) 924.222; **Mergozzo:** telefono (0323) 80.705; **Orta:** telefono (0322) 911.900; **Grignasco:** S.r.e telefono (0163) 418.617; **S. Maurizio d' Opaglio:** telefono (0322) 967.456; **Lesa:** telefono (0322) 76.697; **Piedimulera:** telefono (0324) 83.188 Volontari P.A. Gres **Sizzano** (0321) 820580

FARMACIE

[illegible]: *Viale Roma*, viale Roma, telefono 81.17.89 (apertura dalle 8,45 alle 20,15 cont.; dalle 12,30 alle 15,15 a battenti chiusi, con obbligo di ricetta medica urgente e diritto addiz. di L. 3.000) e *Goria*, lg Buscaglia, 2 telefono 62.40.78 (apert. anche orario notturno dalle 8,45 alle 8,45 del giorno seguente; dalle 21,30 alle 8,45 a battenti chiusi, con obbligo di ricetta medica urgente e diritto addiz. di L. 7.500). Per tutte le reperibilità notturne su [illegible], dietro presentazione di ricette mediche urgenti.

Tornaco: *Luoni*, IV Novembre, 31 telefono 84.61.25.

Cerano: *Cocconcelli*, piazza Libertà, 21 telefono [illegible].

Panzzaro: *Vellini*, Marconi, 2 telefono (0322) 53.700.

Sopra Ticino: *Gazzo Picchio*, via Marconi, 3 telefono (0331) 97.23.58

Borgomanero: *Rocco*, c.so Cavour, telefono (0322) 81.463.

Barengo: *Vetrò*, via Vittorio Emanuele II, 29 telefono 99.72.96.

Verbania (Intra): *Prati*, 25 aprile, telefono (0323) 40.31.75.

Stresa: *Polissani*, via Cavour, 18 telefono (0323) 93.38.33.

Pettenasco: *Vigandi*, c.so Roma, 29 telefono (0323) 89.392.

Massera: *Bizzari*, via Provinciale, telefono (0324) 35.221.

Ornavasso: *Ciana*, via A. Di Dio, 29 telefono (0323) 83.71.42.

Malesco: *Bovio*, via Tre Acque, 6 telefono (0324) 92.310.

Prato Sesia: *Graziano*, via Matteotti, 3 telefono (0163) 85.02.06.

[illegible] MEDICA

[illegible] telefono 62.60.00; **Arona:** telefono (0322) 51.61; **Borgomanero:** telefono (0322) 81.500; **Domodossola:** telefono (0324) 491.334; **Oleggio:** telefono96.00.47; **Omegna:** telefono (0323) 868.111; [illegible] telefono (0323) 31.844; [illegible] (Pallanza): telefono (0323) 541.318

DA NON PERDERE

Musica

Rock al castello

«La musica nel sangue» è il titolo della breve rassegna che si tiene stasera dalle 21 al castello sforzesco di Galliate: sul palco si alternano i «Senza pretese» e gli «Obbligo di svolta a sinistra». [c. m.]

Bonsai

L'arte nelle piante

Apre i battenti stasera a Verbania, nei saloni del palazzo Viani Visconti sul lungolago di Pallanza, la edizione della mostra «L'Arte del Bonsai». Organizzata dal Club Amici del Bonsai con la Pro Loco di Verbania, la mostra rimarrà aperta fino a domenica prossima. Gli orari di visita: domani dalle 10 alle 23 e domenica dalle 10 alle 12. Vi saranno esposte inoltre sculture dell'artista omegnese Giovanni Crippa. [s. r.]

Fiere

Ecomuseo in assemblea

Nel padiglione delle conferenze della Fiera di Omegna si riuniranno oggi pomeriggio alle 17, l'assemblea, il consiglio direttivo e il comitato tecnico-scientifico dell'Ecomuseo Cusius. Il presidente Roberto Zolla e il direttore Guido Dujella faranno il punto sull'attività dei primi quattro mesi. [r. b.]

Feste

Mostra sul Lago

Fotografie di Fulvio Ventura sono esposte fino a domenica al Museo del Paesaggio di Verbania Pallanza nell'ambito della rassegna «On board. Fotografia contemporanea sul Lago Maggiore», organizzata dal Comune di Arona. [s. r.]

Micologia

Come andar per funghi

Saper riconoscere i funghi: suggerisce stasera alle 21, nella sala «Tinaia» in municipio a Varallo Pombia, l'esperto Daniele Bolognini. La serata è proposta con l'Associazione micologica «Bresadola». [b. c.]

Quartieri

Lo statuto comunale

Questa alle 21 in via San Francesco d'Assisi 25 a Pernate (Novara) si riunisce il consiglio di quartiere. All'ordine del giorno i pareri sullo statuto comunale e le relazioni dei coordinatori delle commissioni. [b. c.]

[illegible]

Una band al Circolo

Serata dedicata alla musica rock al Circolo delle Alpi di Ameno. Dalle 22 di oggi prenderà il via la performance della band Zona Mercato. [r. l.]

Enologia

Corso vini e turismo

Nella Sala Antonelli di Ghemme domani mattina alle 10 la Cooperativa Incontro presenta il corso «Vino, arte, [illegible]: il patrimonio delle colline novaresi». Le lezioni sono settimanali, si concludono il dicembre (costo 250 mila lire). Informazioni alla Cooperativa di Arona (0322-47322). [r. b.]

Arte

Collettiva a Magenta

La mostra promossa dal Comune di Casaleggio sbarca nel milanese. Il vernissage alle 17 di oggi [illegible] Giacobbe» a Magenta in via IV Novembre. La collettiva prevede la partecipazione di oltre 25 artisti e si visita fino al 28 settembre. [r. l.]

Sportivi locali si alternano per appoggiare la raccolta di fondi, collegamento radio con i big

Palco in piazza con «30 ore per la vita»

Da Novara a Verbania domani non stop di solidarietà

collegamento Brigitte Nielsen, Stefano Tacconi e Ivana Spagna. Sul palco Marcello Curioni e Giampiero Danesi

NOVARA. La solidarietà approda nei due capoluoghi di provincia, appoggiando «Trenta ore per la vita», la stop che quest'anno raccoglie fondi a favore di progetti di ricerca e assistenza per l'infanzia disagiata. Vip e politici in prima fila come testimonial.

L'appuntamento a Novara è per domani in largo Costituente, davanti alla sede centrale delle Poste dove, a partire dalle 8, su un palco si alterneranno sportivi, personaggi dello spettacolo e della politica che inviteranno la gente a compiere un gesto di solidarietà. I primi a raccogliere l'appello saranno il sindaco Gianni Correnti e la giunta che alle 14,15 effettueranno il loro personale versamento, prima del «ritiro» amministrativo a Villa Faraggiana ad Albisola.

La non stop proseguirà fino a mezzanotte e sarà presentata da Mauro Marino ed altri dimejockey novaresi: radio Abc trasmetterà in diretta la giornata.

All'appuntamento hanno già assicurato la presenza alcuni personaggi del mondo dello sport stimati in provincia: ci saranno Marcello Curioni, il podista di Paruzzaro, Lelio Piemontesi, imprenditore borgomanerese, ex corridore professionista; i giocatori Cimberio basket, Erminio Forti, campione italiano di autocross nel '96; Giampiero Danesi, presidente del comitato regionale di pesistica e musicista.

Sul palcoscenico esibirà anche il cabarettista Roberto De Marchi, protagonista di «Paperissima sport». La manifestazione comprende anche alcuni collegamenti telefonici con personaggi celebri dello spettacolo: «Avremo in linea Mino D'Amato, il musicista Dario Baldan Bembo, originario di Maggiora, l'attrice Brigitte Nielsen, i calciatori Nicola Berti e Stefano Tacconi, Ivana Spagna, Ron, Angela Masini».

Per contribuire alla campagna solidarietà può offrire un contributo sul conto corrente postale 571000, intestato a «Trenta ore per la vita».

C'è anche l'istituto Sacra Famiglia di Verbania tra i partecipanti all'iniziativa. Dalle 9 alle 18 di domani vengono allestiti due punti di raccolta a Intra, in piazza Mercato verso l'argine del torrente San Bernardino e davanti alla libreria Margaroli sul lungolago: gli operatori ed i volontari forniranno informazioni sugli scopi dell'iniziativa. Raccoglieranno fondi in cambio di piccoli doni.

E' possibile inoltre contribuire presso le parrocchie di Verbania e alcune località vicine. [r. s.]

A Vigevano

Anziano truffato per 6 milioni

VIGEVANO. Un pensionato di 67 anni, C.N., è stato raggirato da tre fantasiosi truffatori, che sono riusciti a convincerlo a sborsare 6 milioni per acquistare addirittura quattro valvole cardiache, ovviamente false. L'incredibile trattativa è avvenuta l'altra mattina, in via De Amicis. Il pensionato è stato avvicinato prima da un sedicente commerciante, poi al gruppo si è unito un tale che ha detto di essere svizzero e infine un fantomatico cardiologo. Quest'ultimo ha chiesto allo svizzero se avesse valvole cardiache, il complice ha estratto una scatola con quattro anellini metallici di nessun valore e ha detto che costavano 50 milioni. A quel punto il «commerciante» ha proposto al pensionato di diventare suo socio e acquistare le valvole aggiungendo 6 milioni ai 35 di cui lui disponeva: «Rivendendole guadagneremo molto di più». L'anziano si è fatto accompagnare in banca, ha prelevato i soldi e li ha consegnati, poi i tre scaltri truffatori si sono dileguati. [c. br.]

Il progetto è coordinato dall'Usl 13, primo bilancio da Arona

Malati con staff a domicilio

C'è il servizio d'assistenza integrata

ARONA. Dai primi di settembre funziona in città il servizio di assistenza domiciliare integrata. Lo presenta il dottor Paolo Lo Giudice, responsabile di distretto dell'Azienda sanitaria locale 13: «L'Adi - dice Lo Giudice - è complesso di cure mediche, infermieristiche, riabilitative e socioassistenziali integrate, erogate a domicilio del paziente in alternativa al ricovero. Integrate significa che tutti gli interventi delle figure professionali coinvolte si coordinano e si completano».

A chi si rivolge l'Adi? «A categorie ben precise di ammalati: i malati terminali, cioè persone affette da forme tumorali, Aids e patologie senili; anziani con gravi fratture, esempio tipico quello del femore; persone colpite da accidenti vascolari e infine persone anziane affette da malattie acute temporaneamente invalidanti».

Perchè si parla di alternativa di ricovero? «Perchè tutte le categorie citate necessitano di un'assistenza medica e infermieristica continua e prolungata, spesso di interventi riabilitativi e assistenziali. Finora questo avveniva con lunghissime degenze in ospedale. Attraverso l'assistenza domiciliare integrata si ottiene un duplice scopo: si assicurano le stesse cure al paziente permettendogli di tornare nel proprio ambiente e nel contempo si riducono notevolmente le spese di ricovero ospedaliero».

Il servizio funziona già da un paio di anni nel distretto di Castelletto e da un periodo di tempo più breve a Oleggio. Medici, infermieri, familiari degli ammalati ne parlano con entusiasmo. «La nostra esperienza è estremamente positiva - assicura il dottor Pier Giorgio Barberi, medico di famiglia a Castelletto e membro della commissione di azienda per le cure domiciliari -: i pazienti sono sollevati per il fatto di essere curati a casa. Si stabilisce sempre una eccellente collaborazione con la famiglia, l'équipe infermieristica è molto efficiente».

Aggiunge Lo Giudice: «Il servizio dell'Adi migliora la qualità della vita degli ammalati. Indispensabile è la collaborazione dei familiari. E non dimentichiamo che una giornata di ricovero in ospedale costa per lo meno 5 volte di più di una giornata di Adi». [s. bot.]

Discarica da chiudere, un intervento di An

«Ghemme non può ricevere altri rifiuti»

GHEMME. Le reti del biogas funzionano come dovrebbero, l'estrazione del percolato non avviene in modo sufficiente, c'è ristagno di liquidi e la possibilità di nuovi conferimenti di rifiuti, prevista dalla Provincia, non è la soluzione migliore: sull'iter della messa in sicurezza della discarica di Ghemme interviene An. Il consigliere regionale Gianni Mancuso e i consiglieri provinciali Fabrizio Poggi e Roberto Boniperti hanno diffuso ieri un comunicato stampa nel quale riferiscono delle carenze e sollecitano interventi immediati di monitoraggio nell'impianto.

«Sappiamo che ci sono stati sopralluoghi - scrivono i tre esponenti di An - del rappresentante regionale dell'associazione ambientalista Kronos, Carla Gasparro, e da un autorevole esperto dell'Enea, professor Fabrizio Paoli, presso le discariche di Ghemme e Barengo». Sulla base dei dati acquisiti, i tre consiglieri garantiscono sostegno al sindaco di Ghemme, contrario alla riapertura anche momentanea della discarica, e chiedono alla Provincia un approccio più severo verso il problema. [m. p. a.]

Il consigliere regionale di An Gianni Mancuso: «Il sindaco di Ghemme ha ragione»

DA SUZANNE CON LO SCONTO

Presentando questo tagliando alla prevendita o alla biglietteria del concerto. Non valgono fotocopie.

VENERDI' 19 SETTEMBRE 1997

IN BREVE

Novara

Lunedì riapre cantiere della Novara-Malpensa

E' stata fissata a lunedì la riapertura del cantiere per la Novara-Malpensa. Il raccordo dovrebbe essere terminato nel settembre '99 mentre la fine delle opere di pertinenza ferroviaria è prevista a settembre dell'anno prossimo. L'ha comunicato al Prefettura. [b. a.]

Arona

Irregolarità in 2 circoli interviene il Comune

L'amministrazione comunale ha deciso di sospendere per 60 giorni l'attività dell'associazione «I Crociati» di via Gramsci 34. Il motivo: «somministrazione abusiva di cibi e bevande a persone che non risultavano soci del circolo». Una sanzione più grave, ovvero la revoca della licenza di fornire alimenti, è stata inflitta al circolo «Lo Chalet» che si trova in viale Baracca 18, per le reiterate violazioni alle ordinanze sindacali, che in passato avevano già portato ad altre chiusure. [s. b.]

Arona

Card di [illegible]e» concorso ecologico

Anche premi di consolazione per il concorso «Parcheggi gratis per chi rispetta l'ambiente» indetto dal Comune che regalava una tessera del parcometro da 50 mila lire per chi avesse recapitato 25 chilogrammi di plastica e lattine in alluminio. In 312 hanno raggiunto il limite fissato ed hanno intascato card pari a quindici milioni e seicentomila lire. Visto il buon esito dell'operazione [illegible] poi assegnate altre sessantasei tessere di «consolazione» da 10 mila lire. [s. b.]

ORDINE ARCHITETTI
Province Novara e V.C.O.

Il Consiglio dell'Ordine Architetti convoca l'Assemblea Ordinaria degli iscritti presso la sede (via F.lli Rosselli 10), per il 29.09.97 alle 8,00 in 1° convocazione ed in 2° convocazione per le 17,00 del 2.10.97 con il seguente odg:

1) Presentazione candidature per l'elezione del sostituto di un Consigliere dimissionario;
2) Nomina seggio elettorale;
3) Votazioni.

Le operazioni di voto proseguiranno fino alle 19,00 per essere aggiornate al 3 e al 4.10.97 dalle 9,00 alle 12,30 e dalle 15,00 alle 19,00 e il 7 e 8 con i medesimi orari presso lo Studio Notaio [illegible], via 25 Aprile 50 in Verbania.

Il 20.10.97 alle 8,00 in 1° convocazione ed in 2° convocazione il 24 e 25 a Novara presso la sede dell'Ordine e il 28 e 29 a Verbania presso lo Studio Notaio Lanteri, si svolgeranno le votazioni per l'eventuale ballottaggio.

IL PRESIDENTE
arch.
Claudio Grignaschi

DISCOTECA DANCING GLOBO
BORGOVERCELLI • 0161 - 213578

VENERDÌ 19 SETTEMBRE
ORC. DANIELE CORDANI

SABATO 20 SETTEMBRE
ORC. HISTORIA

DOMENICA 21 SETTEMBRE
ORC. BAGUTTI

VENERDÌ - DOMENICA INGRESSO GRATUITO ALLE DAME

Industria elettronica novarese
operante nell'automazione industriale
CERCA
per inserimento nell'ufficio di ricerca e sviluppo:
LAUREATO o DIPLOMATO
con triennale esperienza nella programmazione di microprocessori con linguaggi Assembler e "C".
Telef. 0321/885.80

STUDIO CASA
Grande rete immobiliare cerca
RAGAZZI DIPLOMATI
automuniti, anche prima esperienza di lavoro, per ufficio in Omegna.
Lire 1.500.000 mensili.
Formazione costante.
Per colloquio tel. 0323-866.218

GIOVEDÌ tuttolibri
I supplementi de LA STAMPA
Una settimana ricca di tutto.

In collaborazione con
Alitalia
LA STAMPA
AEROPORTI DI MILANO
ART HAIR STUDIOS I PARRUCCHIERI
ANNA VALOTTO - Borgomanero (No)

Domenica Settembre - Sacro Monte di
Arthur Miles Band
INGRESSO LIBERO
REGIONE PIEMONTE

Pallanza domenica diventa regno dei più piccoli con passatempi e stand

La riva del lago Maggiore a Pallanza domenica diventerà un enorme parco di divertimenti con i «Giochi in piazza»

Verbania città dei bimbi

Mega spazio-giochi sul lungolago

VERBANIA. La città chiusa alla traffico e a disposizione dei bambini coinvolti in un enorme gioco dell'oca di cento metri quadrati e in altri divertenti passatempi. Sembra il mondo delle fiabe o un'idea dalla fantasia sterminata dello scrittore Gianni Rodari e invece il sogno diventa realtà domenica dalle 11,30 alle 19 sul lungolago di Pallanza.

Nella manifestazione «Giochi in piazza» promossa dall'amministrazione comunale saranno, infatti, i più piccoli a farla da padroni sui viali della passeggiata, sulla strada, tra le aiuole e in ogni altro spazio utile e adatto per divertirsi. Per Verbania sarà un appuntamento ma non certo normale.

«Rappresenta un'ulteriore tappa di un percorso che abbiamo avviato da tempo - dice il sindaco Aldo Reschigna - e in cui rientra anche la prossima 'convocazione' del consiglio comunale dei ragazzi».

Reschigna aggiunge: «In quest'occasione vogliamo far conoscere le istituzioni che si occupano dei cittadini più giovani e collaborano con noi all'iniziativa. Al tempo stesso vogliamo utilizzare la piazza nella sua dimensione più autentica di luogo di incontro tra tutti gli abitanti. Per questo invitiamo anche i genitori a giocare con i loro figli».

Verbania insomma vuole farsi conoscere come «città dei bambini». «Per noi questo non è soltanto uno slogan - afferma l'assessore alla Pubblica istruzione Silvia Magistrini -. Vogliamo veramente considerare i piccoli come risorsa, nella convinzione che ogni opportunità colta per migliorare la loro vita torni a giovamento dell'intera collettività».

All'organizzazione dei «Giochi in piazza» collaborano con l'amministrazione verbanese gli asili nido comunali, le scuole materne ed elementari, la ludoteca, l'Agesci, l'Amico Sport. Ogni ente o si occupa dell'allestimento di stand e punti di ritrovo di interesse culturale e divulgativo, soprattutto dell'animazione di giochi per piccoli e grandi.

Ce n'è davvero per tutti i gusti, senza escludere quei passatempi (mondo, barattoli, pista con i tappi ...) che tempo costituivano uno dei pochi divertimenti a disposizione dei bimbi e che domenica sul lungolago di Pallanza vengono riproposti nella loro sede autentica, la strada.

Insomma, un richiamo a cui è difficile resistere e la città aspetta i suoi mini-padroni di un giorno. L'intera manifestazione è gratuita e aperta a tutti. Ad ogni partecipante sarà regalata la classica merenda e un ricordo dei «Giochi in piazza».

Sergio Ronchi

Parte il cantiere, la frazione di Falmenta uscirà dall'isolamento

Arriva la strada per Crealla

I lavori dureranno un anno e mezzo

FALMENTA. Il 15 settembre '97 resterà una data storica per la Valle Cannobina e in particolare per il piccolo paese di Crealla. Lunedì sono stati infatti consegnati i lavori per la costruzione della strada che permetterà di raggiungere in auto la frazione di Falmenta, dopo un'attesa durata oltre mezzo secolo.

Crealla cesserà di essere raggiungibile soltanto percorrendo la mulattiera con 1500 gradini. Tante proteste, alcune clamorose, erano state messe in atto dai residenti per l'isolamento cui erano condannati.

«Non posso che esprimere soddisfazione per il raggiungimento di questo traguardo - dice il sindaco Alberto Buzio -. Nei prossimi giorni intendo convocare tutti gli Enti coinvolti per presentare ufficialmente l'opera». Il compiacimento del primo cittadino viene condiviso dagli abitanti.

In questo momento si dimenticano i lunghi anni di un'attesa che è sembrata a volte senza fine e le polemiche anche aspre che in certi momenti hanno diviso la cittadinanza. Se infatti era generale l'aspirazione a togliere Crealla dall'isolamento, negli anni scorsi si sono prospettate soluzioni alternative come il collegamento mediante rotaia o via fune, sulle quali si erano registrate profonde divisioni e si era addirittura giunti a crisi amministrative.

La popolazione era stata anche chiamata più volte ad esprimere la propria preferenza i risultati contradditori. Ora la costruzione della strada verso il paese via Barro fa giustizia di prospettive più o meno improvvisate che non avrebbero risolto il problema in maniera compiuta e realizza l'unica via di collegamento permanente e definitiva.

Di è fermamente convinto Giovanni Mazza: «Per la verità il percorso stradale dal cosiddetto Voltone sarebbe stato più logico e meno oneroso - dice l'ex presidente della Comunità montana e sindaco di Cursolo Orasso -. L'essenziale resta comunque accantonato progetti più e meno fantasiosi e avere la strada. Per questo sono lieto di avere dato il mio contributo perchè si arrivasse a questa soluzione».

Della stessa opinione è don Bruno Giorgetti, parroco di Crealla. Per ottenere il risultato al quale ora finalmente si giunge il sacedrote ha condotto una strenua battaglia e non ha esitato intervenire ripetutamente anno dopo anno anche presso le massime autorità dello Stato. La strada attraverso Barro stata avviata alcuni decenni or e poi interrotta.

Ora si tratta di verificare e di sistemare il tratto già realizzato, che si trova in condizioni abbandono, quindi completare il paio di chilometri mancanti per raggiungere Crealla. La Regione Piemonte si è impegnata a contribuire con finanziamento di tre miliardi, mentre la Comunità montana Valle Cannobina ha da tempo stanziato seicento milioni. L'opera potrebbe trovare compimento in circa un anno e mezzo. **[s. r.]**

IN BREVE

Villadossola

Stasera s'inaugura il centro «La fabbrica»

S'inaugura questa sera alle 21 il nuovo centro Culturale «La fabbrica», nato sulle ceneri della vecchia ferriera Ceretti. Alla cerimonia interverranno il vicepresidente della Provincia del Vco Paolo Ravaioli, il prefetto Vittorio Balestra e il questore Antonio Baranello. Il Comune offrirà un cocktail preparato dagli allievi del Formont di Druogno. **[re. ba.]**

Omegna

Dibattito in Fiera sull'Ecomuseo del Cusio

Incontro pubblico oggi alle alla Fiera di Omegna sull'Ecomuseo del Cusio e Mottarone. Relatore sarà il direttore, Guido Duiella. Seguirà dibattito pubblico. **[v. a.]**

Domodossola

Vigili del fuoco in campo per ricordare Bonomini

Alla stadio Curotti scatta stamane alle 10 il quadrangolare di calcio organizzato dal Comando provinciale dei Vigili del Fuoco in memoria di Flavio Bonomini. Due squadre del Vco affrontano rappresentative di Lecco e Novara. Premiazioni alle 18. Ingresso libero. **[a. r..]**

La cerimonia si svolge dalle 17 all'hotel Regina Palace, l'anno scorso andò al debuttante Fovanna

Sei romanzi si contendono il Premio Stresa

Domenica la consegna, trenta amici dei libri votano il vincitore

STRESA. Un pomeriggio festa dedicato ai libri, ai loro autori e al Lago Maggiore, che per le manifestazioni culturali garantisce da sempre una scenografia d'eccezione. Per il Premio Stresa di Narrativa edizione '97 si è mossa con concreto contributo anche la Regione, che ne ha promosso la presentazione all'inizio dell'estate a Torino.

L'impegno ad affiancarsi a Pro Loco, Comune e Provincia l'avevano preso l'anno scorso gli amministratori regionali presenti a Stresa e la parola è stata mantenuta. Persino lo scrittore Gianfranco Lazzaro, che al Premio si dedica senza soluzione di continuità da un settembre all'altro, e che è personaggio notoriamente bellicoso verso le istituzioni e la politica, ha interpretato la partecipazione della Regione come una preziosa, nuova alleanza che aiuta a garantire il futuro al Premio stesso.

Gianfranco Lazzaro (a sin.) ed Enrico Fovanna al Premio Stresa '96

La consegna del riconoscimento è fissata domenica pomeriggio, dalle 17, all'hotel Regina Palace. Sei i in finale. Li hanno scelti i critici e gli scrittori Giorgio Bàrberi Squarotti, Carlo Della Corte, Angelo Gaccione, Paola Mastrocola, Ariberto Segala. La presidenza di questa giuria per tradizione affidata a Lazzaro. Fra le decine di volumi arrivati dalle editrici sono usciti i sei che trenta lettori (amici del Premio, giornalisti, creativi, personaggi del panorama culturale del Verbano e della Lombardia) hanno letto e domenica decideranno qual è il titolo vincitore.

I libri in : «Perros de Espana» di Fabrizio Dentice (Adelphi), «Mania» di Daniele Del Giudice (Einaudi), «Il romanzo di Tommaso Campanella» di Dante Maffia (Spirali), «Hollywood Boulevard» di Alberto Ongaro (Marsilio), «Le colpevoli ambiguità di Herbert Markus» di Enrico Palandri (Bompiani) e «Senza Rivoluzione» di Lorenzo Pavolini (Giunti). L'anno il Premio è andato al giornalista ossolano Enrico Fovanna, al suo debutto con «Il pesce elettrico» edito da Baldini e Castoldi.

Arbeia

7 PeterVest 7
EXPRESS

SETTEGIORNI la nuova realtà della qualità
PETERVEST
è in grado di realizzare
l'abito da sposa per Lei,
l'abito da sposo per Lui,
gli abiti da cerimonia,
le bomboniere e le partecipazioni,
in soli **7 GIORNI**,
dal Lunedì al Sabato per sposarsi la Domenica
ed in più lo **Studio Petervest** vi realizzerà
il servizio fotografico e video della cerimonia.

DOMENICA APERTO
dalle 14,45 alle 18,45
per esposizioni e sfilate

IN QUESTO PERIODO
FINO AL 30 SETTEMBRE
A GRANDE RICHIESTA
ABITI DA CERIMONIA
A PREZZI IMBATTIBILI

PeterVest
A NOVARA IN VIA MASSAIA, 1
TEL. 0321•402593

Domo, al termine di un'assemblea rovente trovata la soluzione che pone fine alla protesta

Il liceo strappa una classe in più

Tornano a scuola i ragazzi della 1ªB, in due sezioni

Da sin. il sindaco **Ettore Angius**, il prefetto **Vittorio Balestra** e il provveditore **Pietro Cataldo** ieri allo «Spezia»

DOMODOSSOLA. «Io non sono [redacted] vigile del fuoco, sono solo un prefetto». La frase pronunciata dal massimo rappresentate [redacted]lo Stato rende molto bene il clima incandescente dell'assemblea che [redacted] è [redacted] ieri mattina al liceo scientifico «Spezia». Oltre al prefetto Vittorio Balestra e al sindaco Ettore Angius erano presenti genitori, studenti, professori [redacted] [redacted] provveditore Pietro Cataldo. Obiettivo: cercare di ridistribuire in modo indolore (per la didattica ed il portafogli) i 34, troppi, iscritti della 1ªB.

Ci sono stati momenti di altissima tensione. In particolare quando un'insegnante ha adombrato il sospetto che il provveditore non [redacted] concesso una classe in più allo scientifico statale per favorire «il ripopolamento del Rosmini». «Non meritano [redacted] risposta certe considerazioni» ha tagliato netto Cataldo, che più tardi nei corridoi commentava ad alta voce: «Dovrei denuciarla».

Eppure, nonostante le accu[redacted] al vetriolo, la soluzione è stata trovata. La classe di 34 ragazzi verrà sdoppiata in due da 17. Come chiedevano genitori e insegnanti. Da oggi, dunque, tutti [redacted] scuola. Per i ragazzi che fino a ieri erano raggruppati nella 1ªB sarà il primo vero giorno [redacted] scuola. Lunedì erano rimasti tra i banchi solo un paio d'ore. Poi tutti a casa.

I genitori salutano la decisione dello sdoppiamento [redacted] una vittoria. Ma può gioire anche [redacted] provveditore, perchè non ci saranno costi in più: l'organico sarà coperto attingendo alle [redacted] disponibili dei docenti. [redacted] soprattutto non verranno toccati gli altri corsi, quello sperimentale e ad indirizzo informatico.

«Sarebbe stato assurdo - commenta Giorgio Quaglia, rappresentante dei genitori in Consiglio d'Istituto - trovare [redacted] soluzione per i nostri figli e al tempo stesso complicare la vita a quelli che frequentano gli altri corsi. L'idea [redacted] ridurre da tre a due le classi dello sperimentale, [redacted] 30 iscritti ciascuna, non poteva essere praticabile».

Cataldo è stato esplicito: «Non avrei mai permesso una classe di 34. Mi spiace che il sindaco abbia disturbato l'Usl: anche se l'aula fosse stata grande il doppio non [redacted] senso [redacted] affollamento del genere. Ma l'elenco degli iscritti [redacted] l'ho fatto io. L'ha fatto la segreteria della scuola che a luglio, [redacted] chi si [redacted] presentato in ritardo, avrebbe dovuto dire 'qui c'è posto solo allo sperimentale o all'informatico'. C'è stata poi una proposta [redacted] suddividere diversamente le classi? Il preside avrebbe dovuto girarmela. Non [redacted] qui [redacted] discutere».

Il prefetto è stato chiamato ancora [redacted] paio di volte [redacted] indossare i panni del pompiere, poi ha rilanciato l'invito di Angius: «Facciamo di tutto per far tornare [redacted] scuola i ragazzi». All'assemblea [redacted] così seguito un confronto a porte chiuse in presidenza. Poco dopo le 14 l'attesa decisione: la 1ªB si divide e nasce una classe in più. Il sindacato padano non perde l'occasione per i rallegramenti di rito.

[redacted] Bologna

MIA TR[illegible]

Sulla «scala santa» appeso alle catene

IERI sera sono arrivato ai 2000 metri della cappelletta del Pizzo Marona. [redacted]' stato un gran bello arrivare lì. Un ricovero spartano, [redacted] sicuro. Ho visto Cicogna dall'alto, la piccola capitale della Val Grande da cui [redacted] partito ieri mattina; otto ore e 1700 metri di dislivello già superati.

Sono [redacted] entrato nel pieno della mia avventura, guardo i laghi dall'alto e il verde infinito della Val Grande. Du[redacted] la salita, l'unica difficoltà è stata l'erba alta che, dovendo impugnare le stampelle, [redacted] potevo scostare e mi arrivava direttamente in bocca. Per la cronaca nera, che fa sempre audience, mi [redacted] scoppiate due fiacche sulla mano destra. Il resto tutto bene. Qualcuno dal cielo deve aver guardato giù perché abbiamo avuto tempo bello e senza vento.

Gli amici della spedizione sono una bella compagnia, ti curano da dietro e non ti stressano. Il più stoico è il cameraman Corrado Frassetti che non molla mai quella pesante telecamera. Per arriva[redacted] alla Marona, ho scalato le catene sulla «scala santa», il percorso attrezzato che per[redacted] [redacted] crinale di cresta; ho superato [redacted] paio di passaggi appeso alle catene, passando le stampelle alla guida Carlo Tabarini.

Siamo arrivati stanchi, ma contenti [redacted] per cena abbiamo avuto un minestrone cotto sul fornelletto [redacted] gas [redacted] [redacted] paio di bicchieri di buon vino. Oggi inizierà il tratto più duro del percorso, perché scenderemo la cresta Nord del monte Zeda [redacted] seguiremo il tormentato profilo di cresta della via Pogallo, salendo le infinite catene che superano i dirupi verticali del torrione. Oggi ci raggiungono Ugo Pampalone, sindaco di Aurano, e Tiziano Morandi, sindaco di Intragna, mentre [redacted] metà percorso arriverà anche il presidente della Comunità montana Valle Cannobina Silvano Dresti. Mi fa molto piacere perché la gente della Val Grande che viene con me a percorrere questo «Sentiero Bove» che un secolo fa ha dato l'avvio all'alpinismo su queste montagne.

[redacted] Brignone, ha 26 anni

Con me, fedele come sempre, è venuto Gabriele Da Ry, il tecnico del suono dei «Bonimores», il gruppo rock verbanese [redacted] cui sono leader. Si cammina, si fatica [redacted] si parla di buona musica forte.

Sono felice su queste montagne perché sto realizzando un sogno a lungo accarezzato. E' difficile, qui, dire qualcosa senza retorica. La strada è an[redacted] lunga e le difficoltà grandi devono ancora arrivare, ma cammino leggero perché [redacted] abituato [redacted] preoccuparmi sempre dopo. A stampelle ferme.

[redacted] Brignone

E' la smobilitazione dei servizi nel Vco

L'Enel chiude anche lo sportello di Domo

DOMODOSSOLA. «L'Enel non ci ripensa, anzi 'raddoppia' perchè ora chiude anche lo sportello domese». Piovono al[redacted] critiche sulla politica di smantellamento dei servizi al pubblico che sta penalizzando il Verbano, Cusio, Ossola.

Ieri si [redacted] saputo che oltre alla sportello commerciale di Omegna, l'Enel chiuderà anche quello amministrativo di Domodossola, ufficio che provvede all'incasso delle bollette dell'intera Valdossola.

«L'Enel ha preannunciato la chiusura di Domodossola confermando il progetto di smobilitazione dal Vco, già denunciato [redacted] altre occasioni» dicono Fnle Cigl, Flaei Cisl [redacted] Uilsp Uil.

«I programmi dell'Enel -dicono i sindacati di categoria - rischiano di portare [redacted] ulteriori tagli nel servizio elettrico in termini di possibili chiusure della zona di Verbania e al calo degli investimenti nella produzione idroelettrica e nella distribuzione, con pesanti riflessi sull'occupaziona interna e nell'indotto».

Le organizzazioni sindacali lanciano [redacted] un appello ai parlamentari locali perché «intervengono a scongiurare gli effetti negativi della smobilitazione voluta dall'Enel».

Già [redacted] giorni scorsi da Omegna si erano levate le ire di sindaci [redacted] amministratori per la chiusura dell'ufficio commerciale. «Purtroppo l'Enel fa orecchie da mercante a tutte le proteste -dice Juan Oliva, segreta[redacted] provinciale della Fnle Cgil-. Lo stesso succede a Domodossola dove si chiude un servizio al pubblico non perché sia sottoutilizzato ma per una precisa scelta politica».

Oliva precisa infatti: «Gli ossolani erano abituati a recarsi negli uffici a pagare le bollette. Tanto che, in media, [redacted] registravano dai 400 [redacted] 500 incassi giornalieri e questo conferma che il servizio, [redacted] cui era destinato un addetto, funzionava. Purtroppo l'Enel sta continuando nella sua politica di riduzione dei servizi al di là delle promesse fatte agli amministratori». [re. ba.]

Fiera 3ª CAMPIONARIA
INDUSTRIA • ARTIGIANATO • COMMERCIO • TURISMO • CULTURA
DAL 12 AL 22 SETTEMBRE 1997
OMEGNA (LOCALITÀ BAGNELLA)
O.P.R.A. Management allestimento
Comune di Omegna · Pro Loco di Omegna · Comunità Montana Cusio-Mottarone · Comunità Montana Val Strona
ORARI: FERIALI 17,00/24,00
SABATO 14,30/24,00 • FESTIVI 10,00/24,00
INGRESSO £.6.000 • RIDOTTO £.4.000
BAMBINI: GRATIS SE ACCOMPAGNATI
SPETTACOLI TUTTE LE SERE
SERVIZIO BABY PARKING
ALL'INTERNO FIERA

ANTICO FORNO A LEGNA di Clemente Fasce BORGOLAVEZZARO
Ristorante "IL NESPOLO" [redacted] Abd El Azim Mohamed Vespolate
Associazione IDEAVITA
[redacted] EDIZIONE "CIVILTA' [redacted] VALORI [redacted] MEMORIE" mostra di arti visive
in collaborazione con
Provincia di Novara - Comune [redacted] Borgolavezzaro
con il patrocinio di
Regione Piemonte - Regione Basilicata - Sovraintendenza [redacted] beni artistici e storici della Basilicata
Fondazione Carlo Levi - Associazione Mediterraneum già dei Lucani
20 settembre - 19 ottobre 1997
Palazzo LONGONI - BORGOLAVEZZARO
Inaugurazione [redacted] 17,00 sabato [redacted] settembre 1997
Orari d'apertura: [redacted] 14,00-22,00; domenica 10,00-22,00
Chiusura delle manifestazioni domenica 19 ottobre 1997 ore 16,30
L'angolo del fiore Nibbiola
Onoranze Funebri Nevi Novara
Onoranze Funebri e il fiore di G. Carlo Boaroli Borgolavezzaro
Banca Popolare di Novara

BARTOLI
Intermediazioni Immobiliari
[redacted] Cesare Battisti, 8 - INVORIO (NO)
Tel. [redacted] Fax (0322) 259690
[redacted]ll. 0330 - 540912
ARONA V.ZE: villetta bifamiliare di nuova costruzione su due livelli composta da 4 locali più 2 bagni e giardino. Lire 205.000.000.
BRIGA N.: appartamento termoautonomo in piccola palazzina composto da 5 locali più bagno, autorimessa doppia, ampia cantina e giardino privato. Lire 235.000.000.
COMIGNAGO: In zona collinare, panoramica e ben soleggiata, n. 2 lotti di terreno edificabile di 800 mq circa ciascuno con indice volumetrico 0,6
GATTICO: In zona residenziale bella villa di 220 mq più autorimessa esterne, sviluppata su 2 livelli, terreno di 1300 mq con splendida piscina e solarium. Ottima anche per soluzione bifamiliare. Lire 495.000.000 tratt.
INVORIO: villa singola di nuova costruzione, composta da soggiorno, cucina ab., 3 camere, 2 bagni, al piano terra; taverna, cantina, lavanderia, autorimessa al piano seminterrato e terreno circostante. Lire 410.000.000.
PARUZZARO: villetta nuova, libera su 3 lati, composta da cucina ab., soggiorno, 3 camere, 2 bagni, autorimessa doppia, cantina e giardino privato. Lire 251.000.000.

DANCING DISCOTECA
CARPIGNANO SESIA - Tel. 0321/825300
VENERDI' 19 ALEX BASSI
SABATO [redacted] VANNA ISAIA BAND
DOMENICA 21 NARDI - ALIANO
Venerdì [redacted] festivi sera Dame OMAGGIO
Festivi pomeriggio, DISCOLISCIO, ingresso libero e gratuito

DISCOTECA IGLOO
VARALLO SESIA - Tel. (0163) 51152
SABATO 20 SETTEMBRE
DISCOTECA
con i d.j.
Marco Fava nella sala interna
e Kikko nel giardino estivo
INGRESSO: UOMINI £. 20.000 - DONNE £. 15.000 [redacted] consumazione
DOMENICA 21 SETTEMBRE
RIAPERTURA Stagione del Liscio
con l'Orchestra Spettacolo
RICKY RENNA
INGRESSO GRATIS

LEGGI TRE, PAGHI DUE.
Con l'abbonamento, La Stampa costa solo 1000 lire. In pratica, ogni tre copie una è gratis.
ABBONAMENTO ANNUALE
Il giornale viene consegnato tramite posta.
LA STAMPA
A conti fatti, abbonatevi.
[redacted]: TEL. 011/6568334-335

SANDOKAN
GRAVELLONA TOCE
LISCIO HALL
"IL RITORNO"
[redacted] ORCHESTRE di
MIRA TORRIANI [redacted] NINO TERRANOVA
Info 0323 - 846100

L'ABBONAMENTO.
il migliore amico di chi legge La Stampa.
LA STAMPA

Da tutte le province, diretti a Milano

Ventimila piemontesi dicono no alla secessione

Così prenderanno parte alla protesta organizzata per domani da Cgil-Cisl-Uil

TORINO. Saranno ventimila i piemontesi che domani a Milano parteciperanno alla manifesta[redacted] contro la secessione e per l'unità nazionale organizzata da Cgil-Cisl-Uil. Il sindacato ha preparato l'appuntamento con centinaia di assemblee sui luoghi di lavoro, volantinaggi, raccolta di firme e fondi per finanziare la manifestazione.

Per Milano partiranno 160 pullman [redacted] Torino, 40 da Alessandria, 24 da Cuneo, [redacted] da Novara, 15 da Biella, 12 da Asti, Ivrea, Vercelli, 10 da Verbania, 8 da Borgosesia. In treno andranno altre 1300 persone e molti utilizzeranno l'auto.

Il segretario regionale della Cgil, Pietro Marcenaro, è soddisfatto del risultato della mobilitazione: «Possiamo già da ora dire che sarà una grande manifestazione con una partecipazione del Piemonte assolutamente eccezionale».

Ha aggiunto: «Il dibattito nelle assemblee ha espresso un forte consenso alla scelta del sindacato di organizzare la manifestazione contro la secessione; non ho notizia di contestazioni».

Al corteo sono arrivate le adesioni del Consiglio regionale, della Provincia e del Comune di Torino, di decine di Comuni piemontesi tra cui Novara, di forze politiche (pds, prc, pri, verdi), di un ampio ventaglio di associazioni laiche e cattoliche di volontariato e del terzo settore e delle Acli.

E il mondo della cultura ha espresso solidarietà all'iniziativa con un appello che ha quale primo firmatario Alessandro Galante Garrone - e tra gli altri Agosti, Amerio, Alberto Conte, Cottino, Dellavalle, De Luna, Bianca Guidetti Serra, Marco Revelli, Tranfaglia, Zecchina - nel quale tra il resto si sostiene che «l'annuncio di voler bruciare le tessere sindacali, [redacted] provocazioni alla sede Cgil di Varese, le minacce alle famiglie di sindacalisti sono molto gravi e segnano un "salto di qualità" molto pericoloso [redacted] che richiede una ferma risposta democratica». Aggiunge l'appello: «Occorre promuovere da subito [redacted] mobilitazione dal basso per spiegare che l'odio, gli egoismi, le intolleranze e le divisioni non pagano e non sono utili a nessuno».

I segretari di Cgil-Cisl-Uil hanno sottolineato un dato: «I nuovi iscritti alle tre organizzazioni nell'agos[redacted] del '96 erano 67.590; nell'agosto di quest'anno sono stati 70.844. Le tremila adesioni in più dimostrano che, malgrado quel che dice il sindacato padano, il sindacato confederale non sta subendo alcuna crisi di rappresentanza».

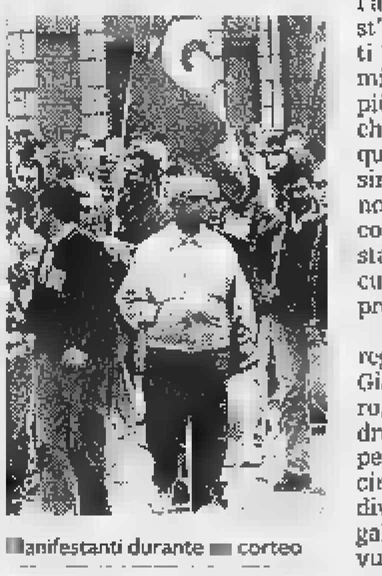

[redacted]anifestanti durante [redacted] corteo

Il segretario regionale Cisl, Giancarlo Panero, ha detto: «Andremo a Milano per dire tre no e cinque sì. No alla divisione, all'illegalità e a chi vuole distruggere il sindacato confederale. Sì all'unità del Paese, alla riforma dello Stato, allo sviluppo oltre la ripresa, a [redacted] nuovo soggetto sindacale pluralista [redacted] a alla riforma dello Stato sociale».

Nelle assemblee di preparazione della manifestazione - ha precisato Mario Castellengo della segreteria Uil - i temi del secessioni[redacted] sono intrecciati [redacted] quelli della riforma dello Stato sociale. Hanno detto i sindacalisti: «I lavoratori chiedono di essere coinvolti nelle decisioni e avanzano forti richieste di equità. E' chiaro che a pagare non possono essere sempre gli stessi».

Marina Cassi

S'inaugura [redacted] Vercelli la mostra di pittori piemontesi

L'Ottocento è al Borgogna

Oltre cento opere di 37 artisti

VERCELLI. Il Museo Borgogna inaugura alle 18 di oggi la [redacted]stra dedicata ai capolavori della pittura piemontese dell'Ottocento. La rassegna è organizzata dalla Regione, dalla Provin[redacted] [redacted] dal Comune di Vercelli e consentirà al museo [redacted] confermare ancora una volta il suo ruolo di seconda pinacoteca del Piemonte, alle spalle della Galleria Sabauda di Torino.

Le opere in mostra sono oltre cento, di 37 artisti diversi, provengono da collezioni private e sono state selezionate dai critici Marco Rosci e Rosanna Maggio Serra. Tra i capolavori esposti spiccano i nomi di Antonio Fontanesi, Lorenzo Delleani, Vittorio Avondo, Enrico Reycend, Carlo Pittara, Marco Calderini, Alberto Pasini. [redacted] ancora Federico Pastoris, Antenore Soldi, Angelo Garino, Giuseppe Bozzalla, Enrico Gamba ed il cronista delle battaglie risorgimentali Carlo Bossoli, le cui litografie sono ricercatissime. La pinacoteca è presente, dal canto suo, [redacted] opere di Giovanni Migliara, Massimo Tapparelli D'Azeglio e Giovanni Battista Quadrone.

Il percorso espositivo, [redacted] cui è stato dedicato anche un bellissimo catalogo, mette in evidenza [redacted] temi cari [redacted] questi artisti: il paesaggio, la vita dei campi, scene di genere e di vita contemporanea, figure colte in atteggiamenti assorti ed ancora momenti delle battaglie del Risorgimento.

L'inaugurazione è a invito, la mostra sarà invece aperta al pubblico da domani fino al 23 novembre [redacted] questi orari: domenica dalle 10 alle 18; dal martedì al sabato dalle 10 alle 13 [redacted] dalle 15,30 alle 19. Lunedì chiuso. I prezzi d'ingresso: [redacted] mila interi, 5 mila per comitive, [redacted] mila per gli studenti. [f. l.]

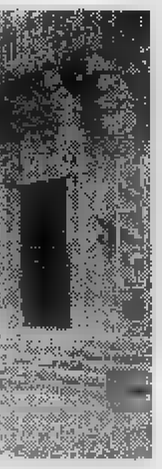

Il museo Borgogna di Vercelli, considerato la seconda Pinacoteca [redacted] Piemonte dopo la Galleria Sabauda di Torino

Asti, in occasione del Palio

Esposti i lavori di Fresu, creatore del drappo-trofeo

ASTI. Il Palio, che si disputerà domenica, non è solo corsa equestre e rievocazione medievale. E' anche un occasione per esprimere e apprezzare l'arte. Ed ecco quindi che al Battistero di San Pietro è stata allestita la mostra dell'artista astigiano Paolo Fresu, autore dei drappi che andranno al borgo vincitore del Palio. Sono esposti una ventina di dipinti e alcune sculture- assemblaggio.

Fresu, 46 anni, ha frequentato il Liceo artistico e l'Accademia Albertina di Belle arti che per libera scelta [redacted] ha terminato. Ha lavorato co[redacted] disegnatore, illustrando libri per ragazzi e per la pubblicità. Ha partecipato all'allestimento di spettacoli teatrali, film e programmi per la Rai, tra cui «Fantastico '90». La mostra è aperta fino al 30 settembre. Orario: 10-18, sabato e festivi 10-19, lunedì chiuso. [a. b.]

Si va all'assalto di Piovera

Una «due giorni» medievale con corteo e dura battaglia

PIOVERA. S'intitola «Un tempo in [redacted] borgo...» la due giorni di rievocazione medievale in programma nel weekend a Piovera. Si comincia domani, alle 15,30, con l'apertura della fiera degli antichi mestieri [redacted] la presenza di giullari, mercanti e artigiani. In serata sarà possibile cenare con menù medievali e poi assistere alla simulazione di un assedio al castello, seguito da assalto e incendio delle mura. Domenica, nel pomeriggio, corteo storico e battaglia sugli spalti del castello, poi esibizione degli sbandieratori e giostra equestre. Alla sera, corteo storico alla luce delle torce, con prigionieri in catene e il rogo di una strega. [b. v.]

Domani [redacted] Ponderano

Arrivano i Soon al Babylonia con il rock delle «Scintille»

PONDERANO. Rock al Babylonia con i «Soon». Domani sera, alle 22,30, è in cartellone un concerto della formazione milanese. Il complesso sta ora avendo un ottimo successo. In pochi anni ha saputo guadagnarsi gli applausi del pubblico ed i favori della critica, grazie all'originalità della sua musica ed alla insuperabile voce di Odette Di Maio, elemento di spicco della band. Con centinaia di concerti all'attivo ed un album - «Scintille» - che li ha proiettati in dimensione nazionale, i «Soon», al music club di Ponderano, presenteranno il loro nuovo cd, intitolato «Spirale». Il disco è già stato recensito su riviste quali «Rumore», «Rockerilla» e «Tutto». [p. g.]

Ad Orta

E al pianoforte suona la Ciani

ORTA. Domani alle 21,30, avrà luogo al Sacro Monte d'Orta il concerto della pianista italo-americana Suzanne Ciani, interprete originale della musica New Age, accompagnata dall'Orchestra Filarmonica di S. Filippo Neri di Verona, diretta dal maestro Gaetano Soliman.

L'incasso sarà devoluto alla Scuola Italiana di senologia, presente a Orta dal 1984, unica istituzione per lo studio e la prevenzione del cancro della mammella in Europa. Suzanne Ciani, che solo in questa occasione si esibirà in Europa nel 1997, eseguirà a Orta i brani del [redacted] Cd «Dream Suite» [redacted] concluderà con un pezzo di grande attualità: «Mother song» dedicato 11 anni or sono [redacted] Madre Teresa [redacted] Calcutta. [r. b.]

La pianista italo-americana Suzanne Ciani

A Centallo

Un talk-show e poi la sagra

CENTALLO. E' sulla tavola che [redacted] valorizzano i prodotti agricoli; per questo, in apertura della «Sagra di settembre» (la rassegna centallese, «vetrina» dei prodotti di qualità) è stato organizzato un talk-show dal titolo «Cosa bolle [redacted] pentola». Discuteranno di cucina, più o meno seriosamente, il famoso critico gastronomico Edoardo Raspelli, il giornalista, autore della rivista «Sopravvivenza gastronomica», Paolo Massobrio, l'umorista e intrattenitore Jean Porta, il cantautore Giorgio Conte (fratello di Paolo) e il gastroenterologo Vittorio Gallo (coordinatore di «Viva la campagna»). L'appuntamento è quindi per stasera alle 21 a Centallo, nell'area del mercato ortofrutticolo. [l. a.]

Giorgio Conte fra gli esperti al talk-show

A St-Vincent

Carmen Russo cerca talenti

SAINT-VINCENT. Carmen Russo e Enzo Paolo Turchi cercano e selezionano [redacted] talenti da introdurre in prossimi spettacoli teatrali e televisivi. L'iniziativa s'intitola «Dal sogno al mito». La finalissima nazionale della manifestazione, organizzata dai due noti ballerini con la collaborazione del Casino de la Vallée, si terrà a novembre al centro congressi del Grand Hotel Billia di Saint-Vincent.

La ricerca di nuovi «volti» per il mondo dello spettacolo [redacted] particolarmente mirata a ballerine e ballerini, gruppi di danza, show-girl o show-man, ma non si esclude la presenza di imitatori, cabarettisti e illusionisti.

Per partecipare e per avere informazioni 011/6689675 oppure 0338/8187983. [sa. b.]

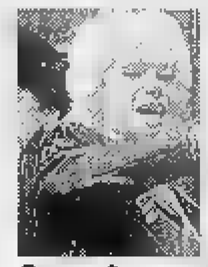

Carmen Russo ballerina e show girl

COMPUTER UNION

PROGETTATI PER ESSERE CONFRONTATI...

INCREDIBILE!! Per 3 ANNI avrai l'assistenza di un tecnico direttamente a casa tua!!

CREDIT UNION COMPRI ADESSO E PAGHI NEL '98!

*TAN 15,06%, TAEG 16,37%

CONSEGNA, INSTALLAZIONE E MINI-CORSO DI AVVIAMENTO A DOMICILIO!

MATROX MYSTIQUE

SONO [redacted] I NUOVI [redacted]:

[redacted]K FAMILY:

WORD 97 · COREL 6 · POD · ATLANTE · VOCAL DICTATE

WINDOWS 95 · [redacted] 4.0 · V[redacted] DICTATE · SIMPLY TRANS 2 · [redacted]C. ZANICHELLI · PHACT · MEDIA LI[redacted] · DEVOTO-OLI · LEGGI ITALIANE · P FAMILY [redacted] · TOTOCALCIO [redacted] · TOTOGOAL [redacted] · ATLANTE STRADALE TOURING · ANTIVIRUS MC AFEE · INTERNET · POD · [redacted] 97 · COREL 6 · NET MEETING

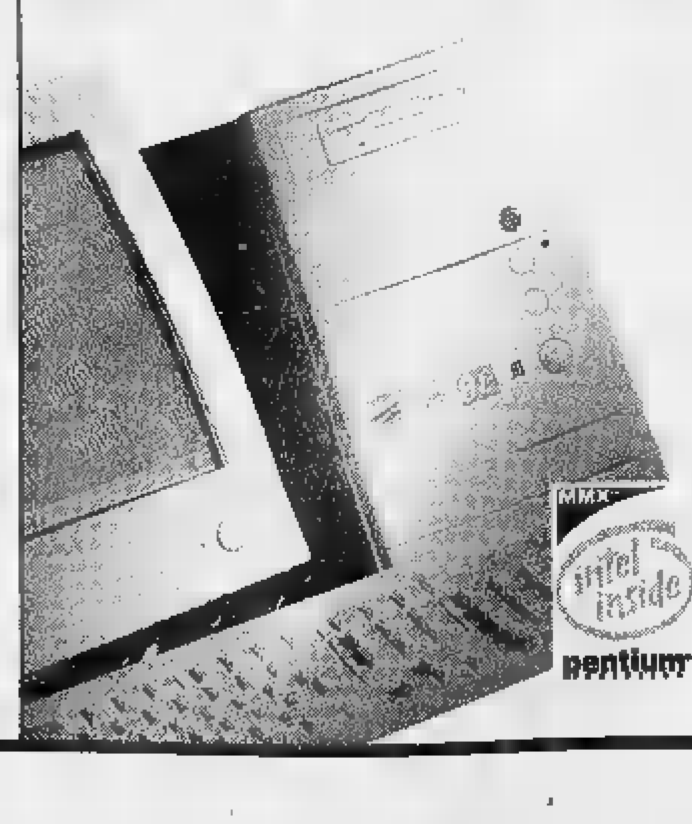

JUNIOR nel prezzo, grande nelle prestazioni

Junior, i computer più giovani nel prezzo, diventano ancora più convenienti. CONFRONTA I PREZZI!

☆ Processore: Pentium® [redacted] di Intel
☆ [redacted] GB ☆ RAM 16 Mb
☆ CD-ROM 16x max, scheda audio 16 bit, casse
☆ Scheda VGA Virge 2 Mb [redacted] 4 Mb
☆ Monitor escluso
☆ Software PACK JUNIOR incluso nel prezzo
☆ 6 mesi di assistenza [redacted]
☆ Garanzia* 3 anni a domicilio

£. [redacted].390.000

FAMILY, [redacted] PC [redacted] suo agio sempre: per il gioco, [redacted] studio e il lavoro

Union ha pensato ad un vero [redacted]ico per la famiglia

☆ Processore Pentium® di Intel 166MHz con tecnologia MMX™
☆ HD 2 GB
☆ [redacted] 16 Mb
☆ SVGA Matrox Mystique 220 MHz 2 Mb
☆ Kit multimediale (CD-ROM 16x max, scheda audio 16 bit, casse, cuffie + microfono)
☆ Monitor escluso
☆ [redacted] mesi di assistenza software
☆ Garanzia* 3 anni a domicilio
☆ [redacted] telefonica a vita
☆ Software PACK FAMILY incluso nel prezzo

£. [redacted].000

Ti [redacted] TUTTO. Anche la TV!

Union TUTTO, il rivoluzionario computer che comandi [redacted] la [redacted] che [redacted] mette in [redacted] con [redacted] il mondo con audio e video conferenza [redacted] oggi ha anche la TV!

☆ Proc. Pentium® 166 MHz di Intel con tecnologia MMX™
☆ RAM 16 Mb ☆ HD 2 Gb.
☆ Modem/Fax 33.600
☆ SVGA Matrox Mystique 220 MHz 2 Mb
☆ Monitor 15" LG Goldstar
☆ CD R[redacted]M 16x max.
☆ Sc. audio 16 bit Full Duplex.
☆ Casse multimediali
☆ 2 porte Universal Serial Bus
☆ Microfono e cuffie
☆ Telecamera digitale a colori
☆ Television Tuner a pieno schermo
☆ Collegamento ad Internet
☆ Software PACK TUTTO [redacted] nel prezzo
☆ Garanzia* 3 anni a domicilio
☆ 6 mesi di assistenza software
☆ Assistenza telefonica a vita

£. 3.098.00[redacted]

167-019331

LEGENDA
S: Super Union C: Computer Union
P: Union Point

[redacted] ALLO SMAU
Padiglione 11 STAND C28/D29 dal 2 al 6 Ottobre
Venite a ritirare i biglietti omaggio presso tutti i Punti Vendita Union.

La «Nona Sinfonia» di Beethoven stasera al Teatro del Palazzo dei Congressi di Stresa

L'arrivederci all'insegna della Gioia

Suona l'Orchestra della Rai diretta da Eliahu Inbal

NOSTRO

«Nessuno potrà mai togliere alla "Nona Sinfonia" questa proprietà; rendere consapevole l'inconscio, di estrinsecare ciò che era celato nelle profondità dell'animo, di pronunciare la parola risolutiva, Gioia, cioè l'elevazione dell'uomo al di sopra delle miserie terrene in una sfera di comprensione superiore che consente la conciliazione degli opposti e la penetrazione nel mistero dell'esistenza». Massimo Mila centrato il cuore del problema usando con le parole più appropriate. Sarà così proprio questa pagina suprema di Beethoven, colata zecchino, a chiudere stasera alle 21,15, nel Teatro del Palazzo dei Congressi, le Settimane Musicali di Stresa. Il congedo ideale per stagione con il batticuore, ma che ancora una volta si è presentata ricca autorevole.

Sarà di scena l'Orchestra Sinfonica Nazionale della Rai, sempre più lanciata verso alti traguardi. Buona parte di questi esiti positivi si deve alla assidua presenza di Eliahu Inbal a capo complesso di cui è direttore onorario. E toccherà appunto a Inbal salire sul podio per proporre una «Nona»

Eliahu sarà stasera testa della Orchestra Sinfonica della Rai di cui è direttore onorario. Inbal vinse all'inizio della carriera l'ambito Premio Cantelli Novara

ampiamente collaudata, visto che con questo organico è già stata eseguita varie volte da maggio Torino e altre piazze.

Accanto Inbal - che non nasconde la propria simpatia per questa parte del Piemonte, in virtù del Premio Cantelli che vinse a Novara e che gli spalancò le porte di una fulgida carriera - saranno schierati quattro cantanti solisti di assoluto valore: il soprano Eliane Coelho, il contralto Anne Gjevang, il tenore James Wagner il baritono Andreas Schmidt. La partitura, si richiede anche la presenza del coro, al quale Beethoven impone un compito piuttosto impervio: in questo caso sarà impegnato l'Athestis Chorus diretto da Filippo Maria Bressan.

Leonardo Osella

Da Vivaldi ai canti Gospel

«Stabat Mater» in versione italiana con voci e solisti del gruppo Neuma

NOVARA. Ricca agenda di musica classica nel Novarese e nel Vco. «Lacrime di madre» risuona questa sera nella chiesa di San Giuseppe, in via Monte San Gabriele **Novara**: alle 21 il gruppo vocale e strumentale «Neuma» propone la prima esecuzione novarese della cantata sacra dello Stabat Mater, nella versione italiana curata da suor Pinuccia Gelosa che dirige gli arrangiamenti di Dino Miglio. Voci soliste Raffaella Martini e Lorena Garau, reciterà il testo Lucia Pagliuca. L'ingresso è libero. La rassegna «Antichi organi da salvare» stasera approda sul lago Maggiore: la chiesa San Leonardo **Pallanza**, che dispone un prezioso strumento del 1797 con elementi secenteschi, alle 21 ospita un recital del maestro ticinese Diego Fasolis. In programma brani di Buxtehude, Clerambault e il Concerto «Grosso Mogul» Vivaldi trascritto per organo da Bach. Ingresso libero.

Concerto Gospel invece in piazza Pirali a **Dormelletto**, sempre inizio alle 21. A **Orta**, per il «Settembre Musicale di San Giulio» stasera alle 21 esibiranno in Sala Tallone all'isola i vincitori delle sezioni pianoforte canto lirico concorso internazionale «Viotti-Valsesia». Ingresso libero. «Arie romanze Settecento Ottocento» con il duo soprano-pianoforte composto da Stefania Bardelli e Sabrina Dente, inaugurano stasera a **Sesto Calende**, alle 21,15 nella biblioteca dell'Istituto Orsoline via Indipendenza, la rassegna promossa da «La Triade». [r. s.]

CINEMA

In viaggio nell'horror con il papà di Freddy

Il merito di «Scream», ultima fatica dell'abile regista Wes Craven, è quella di smontare davanti ai nostri occhi le strategie narrative genere horror e di offrirci un autentico saggio di come si fabbrica l'angoscia al cinema. In effetti, il film non è un horror in senso ortodosso, bensì una commedia dell'orrore, capace di mantenere il pubblico in uno stato di terrore euforico. Lo spettatore scatena grandi risate per poi sprofondare nella poltrona travolto da sequenze mozzafiato. Con questo lavoro il papà di Freddy Krueger ha deciso di prendersi un po' di riposo con l'intento di farci divertire.

A modo suo, s'intende. Così, se l'anno scorso è tornato in maniera personalissima con «Nightmare», regalandoci un film pieno di battute e autocitazioni, successivamente si è esibito con il poco entusiasmante «Vampiro a Brooklyn», con «Scream» ha preso di petto l'intero genere horror, tanto per dimostrare di essere un maestro e poter mescolare tutto rifacendolo meglio. Craven sviluppa un doppio binario di lettura: quello epidermico ed emotivo, cioè l'orrore allo puro; e quello ammiccante che ha nel cinema il unico punto di riferimento. Tutto in «Scream» ruota attorno al mondo della celluloide, a partire dal quiz crudele che l'assassino impone al telefono alla sua prima vittima. Craven non si abbandona però ai soliti effetti, scontati ripetivi, come in molti horror di routine, ma crea eccellenti scene di suspence.

Dietro il sangue, l'accanimento, l'incubo c'è sempre un sorriso ironico e beffardo. Ma la pellicola è pure un'amara riflessione sul mondo giovanile, descritto come imbecille violento. Girato in una cittadina californiana fra teenagers divoratori di video e film dell'orrore, «Scream» ha per protagonista un serial killer ossessionato proprio da questo genere di pellicole. E finale si consuma in una casa infestata di spettri.

Piero Abrate

SCREAM
regia di Wes Craven
con David Arquette, Drew Barrymore, Neve Campbell
Usa,
Durata 110'

STASERA LA NOTTE

Qualche proposta per trascorrere il venerdì sera nei locali

Al Trocadero di Domodossola si riparte con i «Datura»

La nuova stagione della discoteca «Trocadero» Domodossola inizia stasera con «The Beginning», la presentazione delle novità previste per i prossimi mesi. Il via con il compl dei «Datura», finalisti al Festivalbar '97 con «The sign» e «Sharada», un gruppo che anima la serata con happy music, commerciale e revival. privè «Laetitia» musica underground e progressive con dee-jay team.

GOZZANO. Riprende stasera la programmazione al Lido di Gozzano, il pub in al Lago d'Orta, con un concerto rock della Pork Chop Express Band. Domani di scena i Preludio. Dalle 22.

Serata di ballo liscio questa al circolo Arca Enel di via Visconti, dove dalle 21,30 suona l'orchestra di Bruno & Mary.

MASSINO. Prosegue ritmo reggae sotto il tendone a Carcegna l'«Octoberfest» organizzata dalla birreria Cantuccio, dalle 22 suonano i Goss.

«Trentatre Street band» è il gruppo che anima la serata alla birreria Poitin Still. L'appuntamento con il rock è per le 22,30.

S'inaugura stasera la discoteca «La Segreta»: il locale di via Lucca 10 propone musica da discoteca, commerciale, revival underground. Ingresso gratuito.

I Datura hanno partecipato alla finale di Festivalbar '97 con il motivo «The sign»

MILANO

Teatro dell'Arte

Marco Balliani a Lucilla «Spazio Zero»

Lucilla Giagnoni, attrice novarese del Laboratorio Teatro Settimo reciterà «In risaia» di Marchesa Colombi

MILANO. Riapre oggi con una grande festa delle arti dello spettacolo il Teatro dell'Arte, luogo storico della cultura a Milano. Intitolata «Grado Zero» promossa dal Centro di ricer per il Teatro si svilupperà fino domenica con proposte no-stop. Fra i protagonisti oggi, sono in l'attrice novarese Lucilla Giagnoni che nel pomeriggio reciterà «In risaia» di Marchesa Colombi e Marco Baliani, attore di origini verbanesi, interprete di «Incontri teatri straordinari». [p. ben.]

GIOCHIAMO

AL LOTTO

BARI	50	56	10	6	65
	66	62			46
CAGLIARI		66	77	38	17
	153	72			51
FIRENZE	55	13	83	11	21
				57	
GENOVA		15	7	23	61
	95	72		54	48
MILANO	75	36	11	64	65
	102	61		48	47
NAPOLI	17		77	38	35
	95	89	58	49	47
PALERMO	85		47	35	22
	94	68	60	57	53
ROMA	84		79	26	69
			69		51
	53		24	75	62
	68	55	61	56	55
VENEZIA			23	34	54
	111	67	55		63

Ambi centrali. Ambi centrali sul n. 55 di Genova. Ecco le 90 coppie su cui puntare. Il gioco va programmato per almeno 4 estrazioni consecutive come gli altri sistemi:

55-7 55-1 55-37 55-16 55-14;
55-41 55-81 55-19 55-47 55-34;
55-43 55-53 55-20 55-73 55-66;
55-65 55-75 55-68 55-71 55-4;
55-72 55-29 55-8 55-40;
55-21 55-52 55-27 55-57 55-35.

Ambate Sono ambate scadenza d'uscita, infatti tra parentesi indichiamo la presunta scadenza in estrazioni:
Bari 41 (1); Cagliari 55 (2); Firenze 12 (3); Genova 35 (0); Milano 89 (4); Napoli 30 (4); Palermo 34 (0); Roma 24 (1); Torino 73 ( ); Venezia 82 (3).

Questa settimana il computer ci glia i ambi in frequenza sulla ruota di Napoli:

10-5 50-5 90-5 53-35 37-35;
20-5 83-5 67-5 77-35 68-35;
47-5 38-5 58-5 40-35 80-35;
88-5 60-5 16-5 50-35 90-35;
30-5 70-5 10-35 67-35;
53-5 37-5 20-35 58-35;
77-5 68-5 47-35 60-35 16-35;
40-5 80-5 70-35 30-35.

Per cadenze la lunghetta più ritardo sviluppata per ambo e terno da gio a Venezia:

1-11-21	21-71-81	51-61-71;
1-31-41	21-1-11	51-81-1;
1-51-61	31-41-51	51-11-21;
1-71-81	31-61-71	51-31-41;
11-21-31	31-81-1	61-71-81;
11-41-51	31-11-21	61-1-11;
11-61-71	41-51-61	61-21-31;
11-81-1	41-71-81	61-41-51;
21-31-41	41-1-11	71-81-1;
21-51-61	41-21-31	71-11-21.

	BA	CA	FI	GE	MI	NA	PA	RM	TO	VE
GEMELLI	25	39	19	9	29	0	15	4	39	29
VERTIBILI	32	0	4	1	7	75	0	24	14	4
CADENZE	1	6	3	8	5	10	6	7	8	1
	24		36	62		67	34	44		62
FIGURE	5	3	1	7	3	6	2	8	4	4
	20	23	24	34	27	18		19		23
DECINE	51	41	11	41	21	71	21	81	81	21
	41	25	32		28	36	19	27	17	

In nero indichiamo il numero o la cifra, in le settimane di assenza

Statistiche a cura della Ricevitoria n° di Davide e Liliana Miola, via Viana 27,

STASERA AL CINEMA

NOVARA

. Tel. 625.688. **Il perduto - Steven Spielberg.** Or.: 19,50; 22,30 (fest. 12.000; fer. 10.000; mer. 8000/5000; sab. pom. 7/5000).

ARALDO. Tel. 47.46.25. **Il viaggio della sposa,** con Sergio Rubini. Or.: 20,25; 22,30 (fest. e pref. 12.000; fer. 10.000; sab. 7000/5000).

. Tel. 627.676. **Scream,** con Wes Craven. Or.: 20,15; 22,30 (Fest. e pref. 12.000; fer. 10.000; mart. fer. 6000/5000; sab. pom. 7000/5000).

. Tel. 624.158. **Air Force One,** con Harrison Ford. Or.: 20,05; 22,30 (fest. e pref. 12.000; fer. 10.000; sab. pom. 7000/5000).

VITTORIA. Tel. 623.395. **cronici,** con Meg Ryan. Or.: 20,35; 22,30 (fest. e pref. 12.000; fer. 10.000).

S. Tel. **da morire,** di R. Torre. Or.: 20; 22,30. L. 10.000; 7000; mart.

S. L'Antenato, con la Compagnia L'Arcano. Ore 21. Lire 9000; 5000.

SAN CARLO. Inform. or. su seg. Tel. 24.05.66. **& Robin,** con A. Schwarzen. Or.: 20; 22. Lire 9000; 6000.

MODERNO. 82.151. **Scream - Chi urla muore.** Or.: 20,15; 22,15. L. 10.000; 7000; merc. fer. 7000.

NUOVO. Tel. 617.41. **Air Force One.** Or.: 20,15; 22,15. Lire 10.000; merc. 7000.

PICCOLO. Tel. 81.741. **perduto - Jurassic Park,** Steven Spielberg. Or.: 20,15; 22,15. Lire 10.000; 7000; mercoledì 7000.

GALLARATE

BALLARDINE Tel. (0331) 244.384. **Town.** Ore 21. Lire 6000.

DOMODOSSOLA

CORSO - Sala Corso: Informazioni su segreteria telefonica al n. 240.853. **Il mondo perduto - Jurassic Park** di Steven Spielberg. 10.000; 5000.

CORSO - Sala Cortina: Informazioni su segreteria telefonica al n. 240.853. **società uomini** (premiato al Festival di Cannes). Lire 6000.

CINE 1 - SALA 1. Tel. 242.046. Inf. su segr. telef. **Karenina.** Or.: 20,15; 22,30. L. 10.000; 6000.

CINE 1 - SALA 2. Tel. 242.046. Inf. tele. Or.: 20,15; 22,30. L. 10.000; 6000.

OMEGNA

CINE TEATRO. Telefono 91.183. **& Robin** con George Clooney. Or.: 19,50; 22,15. Lire 10.000; 6000.

CINEMA SOCIALE. Tel. 61.459. a Or.: 20; 22.

VERBANIA

ARISTON. Int. e prezzi spett. segret. tel. 401.940. **She's so lovely (Così carina),** Travolta. Or.: 20,30; 22,30.

VIP. Int. e prezzi spett. segret. tel. 401.940. **Air force one,** con Harrison Ford. Or.: 20,15; 22,30.

(INTRA). e prezzi spett. segret. tel. 401.940. **Scream - L'urlo.** Or.: 20,30; 22,30.

SOCIALE (PALLANZA). Tel. 501.954. **Il mondo perduto - Jurassic Park,** di S. Spielberg.

SCEGLI IL CINEMA

Dove si viaggia su comode poltrone.

NELLE SALE DI MILANO

BABCIAT V. Emanuele 30. **Il mondo perduto Jurassic Park.** Or.: 15; 17,30.
ANTEO via Mèzzo 9. per lavori.
APOLLO GALLERIA DE CRISTOFORIS. Air force one. Or.: 13; 22. **Ossos.** Or.: 16; 19.
v. Arosio 16. 18,10; 20,20; 22,30.
ARISTON Gall. del Corso. **Il viaggio della sposa.** : 15,15; 17,40; 20,05; 22,30.
ARLECCHINO via San Pietro all'Orto 9. **Tutti dicono I Love you.** Or.: 16; 18,10; 20,20; 22,30.
ASTRA corso Vittorio Emanuele II. **Il mondo perduto Jurassic Park.** Or.: 15; 17,30; 20; 22,30.
CAVOUR piazza Cavour 3. **La medaglia / Rigeneration.** Or.: 16; 19; 22.
COLOSSEO Sala Allen viale Monte Nero 84. **Nuvole in viaggio.** Orario: 15,45; 18; 20,15; 22,30.
COLOSSEO Sala Chaplin viale M. Nero 84. **Il bagno turco - Hamam.** Or.: 16; 18,10; 20,20; 22,30.
COLOSSEO Sala Visconti Nero 84. **L'isola perduta.** Or.: 16; 18,10; 20,20; 22,30.
CORALLO largo C. dei Servi 9. **I vesuviani.** Or.: 17,30; 20; 22,30.
CORSO Galleria del Corso. **L'isola perduta.** Or.: 16; 18,10; 20,20; 22,30.
ELISEO via Torino 64. **Rigel II (The kingdom II.** Or.: 15 **The wins of the dove.** Or.: 20; 22,30.
EXCELSIOR Galleria del Corso 4. **Austin Powers Il controspione.** Or.: 15,45; 18; 20,15; 22,30.
MAESTOSO corso Lodi 39. **Austin Powers Il controspione.** : 15,45; 18; 20,15; 22,30.
MANZONI v. 40. **Il pacificatore.** Or.: 15,45; 18; 20,15; 22,30.
MEDIOLANUM corso Vittorio 24. **Santo Stefano.** Or.: 15,45; 18; 20,15; 22,30.
METROPOL via Piave 24. **Il mondo perduto Jurassic Park.** Or.: 15,10; 17; 18,50; 20,40; 22,30.
MIGNON Galleria del Corso 4. **Wilde.** : 15; 17,30; 20; 22,30; 0,30.
NUOVO ARTI via Mascagni 8. **L'incantesimo del lago 2 - Il segreto del castello.** Or.: 15,15; 17; 18,45; 20,30; 22,30.
NUOVO ORCHIDEA v. Terraggio 3. **Il bagno turco - Hamam.** Or.: 16; 18,10; 20,20; 22,30.
ODEON 5 Sala 1 via S. Radegonda 8. **Batman e Robin.** Or.: 15; 17,25; 19,55; 22,35.
ODEON 5 Sala 2 via S. Radegonda 8. **Anna Karenina.** Or.: 15,30; 17,50; 20,10; 22,35.
ODEON 5 Sala 3 via Santa Radegonda 8. **L'ultima volta che mi sono suicidato.** Or.: 15,30; 17,50; 20,10; 22,35.
ODEON 5 Sala 4 via S. Radegonda 8. : 15; 17,30; 20; 22,35.
ODEON 5 Sala 5 via S. Radegonda 8. **Altri uomini.** Or.: 15,30; 17,50; 20,10; 22,35.
ODEON 5 Sala 6 via Santa Radegonda 8. **Potere assoluto.** Or.: 15,10; 17,35; 20; 22,35.
ODEON 5 Sala 7 via S. Radegonda 8. **Nella sua pelle.** Or.: 15,30; 17,50; 20,10; 22,35.
ODEON 5 Sala 8 via Santa Radegonda 8. **In cerca di Amy.** Or.: 15,35; 17,50; 20,10; 22,35.
ODEON 5 Sala 9 via Santa Radegonda 8. **Bugiardo bugiardo.** Or.: 15,30; 17,50; 20,10; 22,35.
ODEON 5 Sala 10 v. S. Radegonda 8. **Il club delle prime mogli.** Or.: 15,30; 17,50; 20,10; 22,35.
ORFEO via Zugna **Con air.** Or.: 17,50; 20,10; 22,35.
PASQUIROLO c.so V. Emanuele 28. cinema. Or.: 15,45; 18; 20,15; 22,30.
PRESIDENT largo Augusto 1. **Swingers.** Or.: 15; 16,50; 18,40; 20,30; 22,30.
Segreti e bugie. Or.: 20; 22,15.
SPLENDOR via G. Sasso 29. **Con Air.** Or.: 20; 22,30.
TIFFANY corso Buenos Aires 39. **Relazioni intime.** Or.: 20,15; 22,30.
VIP via Torino 21, tel. 8646.38247. **Il ciclone.** Or.: 16,30; 19,30; 20,30; 22,30.

TEATRI

ALLA SCALA, tel. 7200.3744. Riposo.
ARSENALE via C. Correnti 11, tel. Riposo.
CIAK v. Sangallo 33, tel. 7611.1015. Riposo.
CONSERVATORIO via Conservatorio , tel. 7600.1755. **Concerto.** Ore 20,30.
FILODRAMMATICI via Filodrammatici 1, telefono 869.3659. Riposo.
MANZONI v. Manzoni 40, telefono 7600.0231. Riposo.
NUOVO p. San Babila 37, tel. 7600.00.86. Riposo.
PICCOLO TEATRO via Rovello 2, telef. 733.3222. Riposo.
SAN BABILA c. Venezia 2, t. 7600.2985. Riposo.
SMERALDO piazza XXV Aprile 10, telefono 2900.57.57. Riposo.
VERDI via Pastrengo , tel. 607.1595. Riposo.

NELLE TORINO

ADUA 200 corso Giulio Cesare 67, tel. 856.521. **Powers.** Or.: 16; 16,10; 20,20; 22,30.
ADUA 400 corso Giulio Cesare 67, 856.521. **Tano da morire.** Or.: 16; 17,40; 19,10; 20,50;
MULTISALA c. V. Emanuele II 52, t. 547.007. *Sala 1:* **Il mondo perduto - Jurassic Park.** Or.: 15; 17,30; 20; 22,30. *Sala 2:* **She's so Lovely.** Or.: ; 20,10; 22,30. *Sala 3:* **& Robin.** Or.: 15; 17,30; 20; 22,30.
ARLECCHINO Sommariva 22, 561.71.90 **Il mondo perduto - Jurassic Park.** Or.: 15; 17,30; 20; 22,30.
CAPITOL via San Dalmazzo , tel. **Con Air.** Or.: 15.45; 16; 20.15; 22,30.
CENTRALE v. Carlo Alberto 27, tel. 540.110. **Genealogia di un crimine.** Or.: 16,30; 18,30; 20,30; 22,30.
C. CHAPLIN 1 v. 32/a, t. 436.07.23. **Innamorati cronici.** Or.: 16; 18,10; 20,20;
C. CHAPLIN 2 via Garibaldi 32/e, t. **Consigli per gli acquisti.** Or.: 15,50; 17,35; 19,20; 21,05; 22,50.
CIAK c. Casale 105, tel. 232.029. **Il mondo perduto - Jurassic Park.** Or.: ; 17,30; 20;
CRISTALLO via Goito 5, t. 650.71.00. **Stressati.** Or.: 18,30; 18,30; 20,30; 22,30.
v. Granisci 9, t. 542.422. **Innamorati cronici.** : 16; 18,10; 20,20; 22,30.
ELISEO p. Sabotino, tel. 447.52.41. **Ovosodo.** Or.: 16; 18,10; 20,20; 22,30.
BLU p. Sabotino, t. 447.52.41. **Tano da morire.** Or.: 15; 17.40; 19,20; 21; 22,40.
ELISEO ROSSO p. Sabotino, t. 447.52.41. **Altri uomini.** Or.: 16; 18,10; 20,20; 22,30.
EMPIRE p. Vittorio Veneto 5, tel. 817.16.42. **Con Air.** Or.: 15; 18,10; 20,20; 22,30.
ERBA 1 c. Moncalieri 241, t. 661.54.47. **Il ciclone.** : 20,30; 22,30.
ERBA 2 c. Moncalieri 24, tel. 661.54.47. **Il bagno turco.** Or.: 20,30; 22,30.
ETOILE v. Buozzi ang. Roma, t. 53 **Twin Town.** : 16; 20,20; 22,30.
v. Po 30, tel. **Air Force One.** : 20; 22,30.
FIAMMA c. Trapani 57, tel 385.20.57. **perduto - Jurassic Park.** Or.: ; 17,30; 20; 22,30.
IDEAL corso Beccaria 4, tel. 521.4316. **Batman & Robin** Or.: 15; 17,30; 20; 22,30.
KING via Po 21, tel. 812.59.96. **Porzus.** Or.: 16; 18,10; 20,20; 22,30.
KONG v. S. Teresa 5, t. 534.614 **Potere tutto.** Or.: 15,30; 17,50; 20,20; 22,40.
LILLIPUT via XX Settembre 15 bis, tel. 537.100. **Anna Karenina.** Or.: 14,50; 16,45; 18,40; 20 35; 22,30.
LUX Gall. San Federico, tel. 541.283 **Air Force One.** Or.: 15,15; 17,40; 20,05; 22,30.
MASSIMO v. Montebello 8, tel. 817.10.48 **Lezioni di tango (The Tango Lesson).** Or.: 16,30; 20,30; 22,30.
NAZIONALE 1 via Pomba 7, t. 812.41.73. **Ovosodo.** Or. 16; 18,10; 20,20; 22,30.
NAZIONALE 2 via Pomba 7, tel. 812.41.73. **L'isola perduta** Or.: 16; 18,10; 20,20; 22,30.
OLIMPIA 1 via Arsenale , 532.448. **Il mondo perd - Jurassic Park.** : 15; 17,30; 20; 22,30.
OLIMPIA 2 via Arsenale 31, t. 532.448. **degli uomini.** Or.: ; 18,20; 20,25; 22,30.
ROMANO Gall. Subalpina, tel. 562.01.45. **Il viaggio della sposa.** : 16,15; 18,20; 20,25; 22,30.
STUDIO RITZ v. Acqui 2, t. 819.01.50. **She's so Lovely.** Or.: 15; 16,10; 20,20; 22,30.
VITTORIA v. Roma 336, 562.1789. **Scream.** V.M. 14. Or.: 15,45; 18; 20,15; 22,30.

TEATRI

REGIO. Stagione d'opera Fino a venerdì 26/9 sono in vendita i nuovi abbonamenti a 9 e 10 spettacoli. Inaugurazione il 21/10 con **Sansone et Dalila** di Saint-Saëns. Domani ore 15 il Regio istituisce le quinte visite guidate al teatro. Inf. ore 10,30-16. 8815.241/242.
AUDITORIUM RAI p. Rossaro. Orchestra Sinfonica Nazionale della Rai. Stagione Sinfonica 1997-98. Vendita nuovi abbonamenti turno giallo. «Giovani» giovedì 25/9. Orario biglietteria (foyer dell'Auditorium) 10-18,30 sabati e domenica compresi. Inf. 810.48.53 - 810.49.81.

Avete scelto il meglio delle auto. Scegliete il meglio dell'assistenza.

AutoCentauro. Assistenza e ricambi originali, garantiti Mercedes-Benz.
Servizio carrozzeria. Service 24 ore su 24.

Organizzazione Mercedes-Benz

autocentauro

NOVARA: Via Enrico Mattei, 44 (S.S. per Vercelli) - Tel. 0321/410641-3-4
TORINO: Corso Giulio Cesare, 304 - Tel. 011/2604500
BUROLO D'IVREA: Strada Lago di Viverone, 57 - Tel. 0125/577366
AOSTA: St. Christophe: Loc. Grand Chemin - Tel. 0165/361947-8

Basket, la squadra borgomanerese ha presentato «gioielli» e aspirazioni

Cimberio punta alla promozione

Tra una settimana via al campionato di B2

BORGOMANERO. L'obiettivo è chiaro. La Cimberio targata '97-98 è stata creata pensando al grande balzo in serie B1. L'esordio dello «squadrone» nel suo secondo campionato nazionale è sabato prossimo: il primo ospite di Borgomanero sarà Oderzo.

Vernissage ufficiale per la nuova Cimberio a pochi giorni dall'apertura delle ostilità. Innanzitutto l'allenatore: è Stefano Vanoncini, 33 anni, bergamasco e tecnico professionista chiamato a sostituire Mauro Pistorello che dopo due stagioni (e un buon lavoro) ha lasciato la Cimberio con una separazione consensuale.

Vanoncini, già trasferito a Borgomanero, nelle ultime due stagioni sedeva sulla panchina di Campi Bisenzio in B1 e di Vigevano, sempre in serie B d'eccellenza. Lo affianca il vice Massimo Marcassa, reduce da una stagione in serie D con la Novara Nord e altre due a Oleggio in C2.

Quindi, i nuovi arrivi che vestiranno la maglia biancoblù. Sono Giovanni Noli (guardia con all'attivo tre stagioni in serie A a Pavia e Modena), Stefano Leva (play che ha giocato un anno nella Cagiva Varese), Mario Romeo (guardia-ala per tre anni in A nel Trapani) e Matteo Cucco (ala-pivot, ex serie B a Varese).

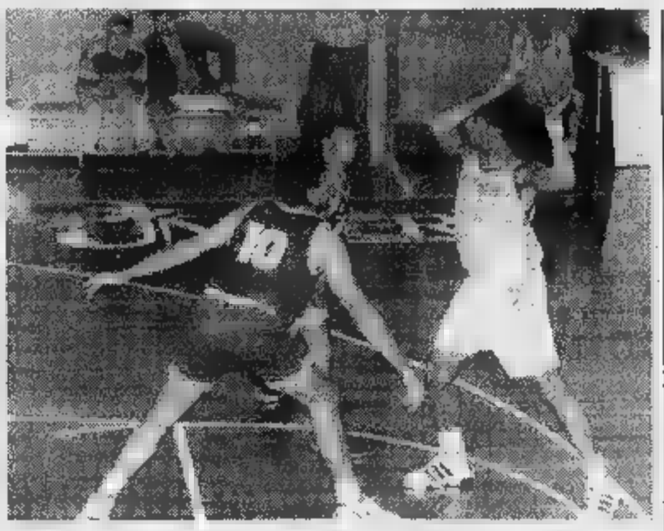

Stefano Agnesi è arrivato alla Cimberio l'anno scorso ed è stato confermato

Sono stati riconfermati, invece, il play Fabrizio Miserocchi, il pivot Luca Falcomer, il pivot Stefano Agnesi e Silvio Ferrarese guardia che, al suo sesto anno a Borgomanero, ricoprirà anche il ruolo di capitano della squadra. Chiude la «rosa» Riccardo Schifano, guardia diciannovenne.

Mancano all'appello Matteo Margarini, la guardia «made Borgomanero» beniamino del pubblico locale e Alberto Valsesia, altra colonna storica dei biancoblù. E poi Maurizio Giadini e Andrea Agazzone.

Non è mistero che sulla carta la Cimberio Borgomanero figuri tra le tre squadre favorite della stagione con Udine e Torre Boldone. Ma il campionato è lungo e sempre imprevedibile e può riservare sorprese in ogni momento.

Vanoncini lo sa: «Siamo coscienti delle aspirazioni della società. Abbiamo fatto una campagna acquisti mirata, rinforzando ma senza stravolgere la squadra già esistente. 'Purtroppo' ci sono anche le altre formazioni». Sente il peso di tali, impegnative, attese? «Conoscevo bene i programmi della società. E anzi è lusinghiero che abbia scelto me».

L'anno scorso la Cimberio era entrata nella poule promozione ma poi il salto di categoria non le era riuscito. Niente male, comunque, per una «deb». «Questa volta vogliamo fare ancora meglio». Parola di presidente Mario Carnelli.

Barbara

Domani a Pallanza

Benomi in H2O dimostrazione per i ragazzi

L'olimpionico **Beniamino Bonomi** sarà domani a Pallanza

VERBANIA. E' l'olimpionico Beniamino Bonomi il protagonista del pomeriggio di pratica sportiva dedicato ai giovani della città che il Comitato provinciale Vco del Coni e l'Assessorato allo sport organizzano dalle 15 alle 19 di domani in piazza Ranzoni a Intra. Il popolare «Bepo» effettua alle 16 sul lo specchio d'acqua antistante il lungolago una dimostrazione di gara sulla distanza di 200 metri. Con lui si esibiscono i vogatori della Canottieri Intra, della Canottieri Pallanza e le imbarcazioni del Circolo Velico Canottieri Intra. Ma non è tutto. All'insegna dello slogan «Vieni anche tu!», la kermesse offre ai ragazzi delle scuole elementari e medie l'opportunità di assistere alle esibizioni dei migliori atleti verbanesi di varie discipline e provare direttamente alcune specialità. [s. r.]

Domenica a Bogogno

Con Rocca in gara i migliori

Il campione **Costantino Rocca** domenica a Bogogno

BOGOGNO. Costantino Rocca sarà il protagonista di «Bogogno invitational» in programma domenica. Il campione bergamasco parteciperà alla gara clou della stagione a Bogogno, con altri tre dei maggiori golfisti italiani: Emanuele Canonica, Alberto Binaghi e Baldovino Dassù. I giocatori si affronteranno a coppie, a partire dalle dieci: Rocca gareggerà con Dassù e Canonica con Binaghi. Uno scontro «generazionale», visto che la seconda coppia si appresta a subentrare nei prossimi anni ai maestri.

La formula della gara è quattro palle medal, diciotto buche: ogni coppia verrà conteggiato di volta in volta il colpo migliore. Ai vincitori andrà un montepremi di sei milioni di lire, 4 ai secondi classificati. L'ingresso alla manifestazione è libero. [m.g.]

PESCA

Un «pierino» tricolore Le semine della Fips

NEL Novarese si festeggia il brillante risultato di un giovane pescatore. Domenica si sono svolte le prove della finale del campionato italiano al colpo, per la categoria ragazzi. In gara giovani «pierini» fino a 14 anni, che al lago di Castelmassa, in provincia di Bologna. Come detto la provincia brinda alla bella prova di Lorenzo Comi, della Sps Novarese, che è piazzato al quinto posto assoluto. Nella gara di sabato aveva ottenuto il secondo posto di settore, con kg. 14 di pescato, in prevalenza carpe. Il giorno successivo aveva realizzato il primo posto di settore con oltre 22 chilogrammi di catture.

Con questo risultato Lorenzo Comi si è acquisito il diritto di far parte della «Scuola federale di pesca giovani», ex Club Azzurro, e si spiana la strada per l'ingresso nella nazionale juniores.

Lorenzo pesca da quando anni, ha affiancato quindi già da piccolo il padre Eraldo, vicepresidente della società.

Ora Lorenzo Comi deve affrontare una serie di prove selettive, da cui scaturiranno i nominativi dei sei ragazzi che formeranno la squadra nazionale. In passato questo onore era toccato anche a Marco Zaroli, di Oleggio, aveva ottenuto un posto nella nazionale ragazzi, e che oggi sta continuando a mietere successi a livello nazionale.

● **Gare.** E' stata sospesa la gara prevista per lo scorso fine settimana al Nuovo Lago Maggiore. Si trattava della prima edizione della 24 ore di pesca a mosca, che la direzione del lago aveva organizzato in collaborazione con l'Aps Stella Alpina di Trivero. La novità di una gara alla mosca, dopo l'entusiasmo iniziale per una competizione che finora aveva mai avuto luogo, non ha però portato al numero di iscrizioni necessarie per avviare la manifestazione. Domani, sempre al lago Maggiore, 100 ragazzi si confronteranno in una gara riservata ai più giovani, mentre la direzione del centro sta organizzando una manifestazione per l'inizio di novembre.

● **Semine.** La Fips di Novara comunica che domani saranno effettuate le semine programmate per il di agosto e sospese per motivi tecnici. Verranno immesse carpe nei laghetti di Obbiadino e sul cavo Crocetto, mentre le trote iridee saranno immesse nella roggia Mora Pernate e Trecate.

Sarà possibile pescare a partire dalle ore 6 di domenica 21 settembre.

Cristina Meneghini

Prendi la linea giusta. Prendi il Bus Tim. A Novara il 22 e 23 Settembre da

PIANETA AUTO
IL PIÙ GRANDE AUTOACCESSORI D'ITALIA

GRANDE NOVITÀ
IL NUOVO TELEFONO
TIM FERRARI

Tutte le domande che hai sul telefonino potrai farle sul BUS TIM.
In più controllo gratuito del tuo cellulare servizio assistenza tua disposizione.
Corri da Pianeta Auto Novara, la fermata giusta per non perdere la linea.

CENTRO TIM Telecom Italia Mobile

PIANETA AUTO
Viale Gherzi, 3 - Novara - ☎ 0321/69.11.95 - Fax 69.42.89

La CUTRONE estintori
RICERCA:
CONSULENTI AZIENDALI
introdotti ambito LEGGE 626/94
OFFRESI FORTI INCENTIVI.
Telefonare per appuntamento
0323/581300

Ufficio Consulenza Finanziaria Assicurativa, con sede in Borgomanero (NO)
ricerca
AMBOSESSI
con provata esperienza, per organizzazione e sviluppo rete commerciale.
Inviare curriculum PubliKompass 501 - Torino.

DI AB
cerca
COMMESS E APPRENDISTE
Inviare domande e referenze a:
OLIVER DATA srl
Via Vallanzasca 33 - 28021 BORGOMANERO

MERCOLEDÌ
tuttoscienze
I supplementi de
LA STAMPA
Una settimana ricca di tutto.

CINEMA VIP - NOVARA
CINEMA SOCIALE (Dolby Stereo DIGITAL) PALLANZA
CINEMA NUOVO - BORGOMANERO
CINEMA CORSO - DOMODOSSOLA

ORARIO ALLA PAGINA SPETTACOLI

IMMOBILIARE VERBANO
di Carlo - Intra S. Vittore - Tel. 0323/52388
INTRA - Zona residenziale e tranquilla. Villa inizio secolo completamente ristrutturata nel 1995 e disposta su 2 livelli usufruibile anche da 2 nuclei familiari. Ottime finiture. Terreno mq. 1000. Libera.

IL CONSORZIO SMALTIMENTO RIFIUTI SOLIDI URBANI DEL BASSO NOVARESE
Indice una selezione privata
per l'eventuale assunzione di un/una
IMPIEGATO/A AMMINISTRATIVO/A D'ORDINE
da adibire a supporto del settore contabile quale addetto/a alla contabilità.
E' richiesto, tra l'altro, il titolo di studio minimo di diploma di scuola media superiore, due anni di esperienza minima nel settore contabile. Il testo integrale dell'avviso di selezione il modulo da compilare per la richiesta di partecipazione si ritirano presso la sede amministrativa del Consorzio: 28100 Novara - viale Manzoni n. 20 - tel. 0321/397298.
Orario di ufficio 9-12 14-16 da lunedì a venerdì.
Termine ultimo per l'invio delle richieste è fissato ore 16,00 del 30/09/1997.

GIORGIO ARMANI
CLASSICO

20 e 21 Settembre 1997.

Un week-end per cambiare profumo, drink e magari automobile.

Arosa Party. Porte aperte alle donne.
I Concessionari sono roba da uomini? Allora vieni a scoprire Arosa, la nuova Seat dedicata alle donne, che ha organizzato una festa come piace a noi. A partire dai regali.

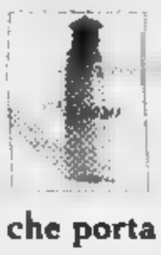

Profumo di donna, regalo di Arosa.*
C'è qualcosa di più femminile di un profumo? Arosa ti regala subito una fragranza inedita, che porta una ventata di aria nuova proprio per lei.

Sempre in regalo, la card dei vantaggi.
Con Arosa Party i vantaggi durano più a lungo di un week-end. Per la tua visita riceverai anche la speciale Arosa Card, che offre privilegi e sconti da usare per abiti, viaggi, bellezza e tanti servizi.

ASTI CINZANO

Cin Cin, brindiamo.
Brindiamo alle novità di Arosa, con la tradizione di Asti Cinzano, che rende ancora più frizzante la festa e accompagna le emozioni della giornata.

VALTUR

Con Arosa puoi arrivare in Marocco.**
Vieni all'Arosa Party perché puoi arrivare fino in Marocco. Infatti riceverai una busta che può nascondere un super regalo, una settimana da sogno nel villaggio Valtur ad Agadir in Marocco.

E una estrazione finale, una Seat Arosa.**
Ricordati: i Concessionari Seat ti aspettano sabato 20 e domenica 21 settembre. Ci sarà anche un'estrazione finale e potresti essere tu la fortunatissima che vincerà una Seat Arosa. Per scoprire subito che "guida" è una parola molto femminile.

*Fino ad esaurimento scorte. **Estrazione finale entro il [illegible] novembre 1997. Aut. Min. Rich.

NUOVE RAGIONI
SEAT
NUOVE EMOZIONI

Party aperto per tutte da: **NUOVA CONCESSIONARIA SEAT esclusiva per la provincia di Biella e Vercelli**

COMAUTO 2 SRL

BIELLA - Via Galimberti, 45 - Tel. 015 **401050 - 402360 - 8494080**

AUTOVERCELLI sas di Benvenuto F. & C.
CARESANABLOT - VC • Via Vercelli, 35
Tel. 0161 - **33158**

[illegible] AUTO di Bozzelli Lucio
MASSERANO - BI • Via IV Novembre, 9
Tel. 015 **99161 - 99428**

FERRAMENTA
UTENSILERIA
ELETTRO-UTENSILI
MATERIALE ELETTRICO
ILLUMINAZIONE
IDRAULICA
COLORI ■ VERNICI
PENNELLI ■ ACCESSORI
ADESIVI E COLLE
DECORAZIONE
RESTAURO

BRICO Bodea

PROFILI IN LEGNO
TAGLIO LEGNO SU MISURA
RIVESTIMENTI
MOBILI
ARREDO CASA
ARREDO BAGNO
MENSOLE E CORNICI
GIARDINAGGIO
TENDE DA SOLE ■ DA INTERNI
ZANZARIERE
PORTE E SERRAMENTI
PORTE BLINDATE

GAGLIANICO (BIELLA) - S.S. 143 Biella/Santhià - Via Matteotti, 129 - Tel. (015)25.44.049
NOVARA - Via delle Americhe, 4 - Tel. (0321) 62.24.67

Dal 19 Settembre 1997

ANTEPRIMA INVERNO 1997-98

Al 31 Ottobre 1997

1 STUFA A LEGNA "BOX HEATHER" L. 159.000
stufa in ghisa ■ legna, attacco del tubo diam. 15 cm., peso kg. 52, misure: l. cm.52 - p.cm.81 - h. cm. 52.

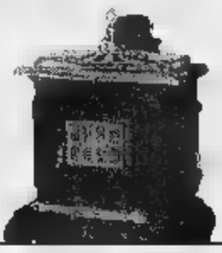

2 STUFA A LEGNA "P[illegible] STANDARD" L. 279.000
stufa in ghisa a legna, particolari e fregi in ottone lucido, attacco del tubo diam. 12 cm, peso kg. 72, misure: l. cm. 60 - p.cm. 48 - h. cm. 69

3 STUFA A LEGNA [illegible] L. 359.000
stufa in ghisa a legna, particolari ■ fregi in ottone lucido, attacco del tubo diam. 12 cm, peso kg. 93, misure diam. cm. 42 - h. cm. 110.

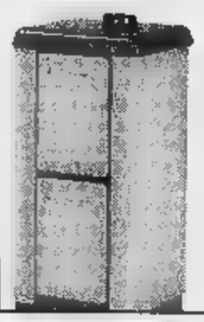

4 STUFA ■ LEGNA "MIGNON" Bianca/Cappuccino/Verde L. 379.000
stufa smaltata a legna con maniglie in ottone massiccio; diam. del tubo cm. 10; riscalda 85-95 metri cubi.

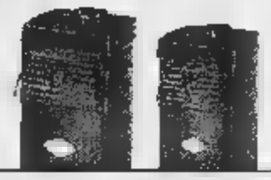

5 STUFA A LEGNA "MINOR" L. 459.000
stufa smaltata a fuoco continuo, a legna; diam. del tubo cm.12; riscalda 220-240 metri cubi; maniglie in ottone massiccio.

7 CAMINETTO A LEGNA CON VETRI "FRANKLIN" L. 499.000
caminetto in ghisa a legna, con portine dotate di vetri termici, pomoli ornamentali in ottone lucido, attacco del tubo diam. 20 cm., peso kg. 114, misure: l cm. 96 - p. cm. 63 - h. cm 94.

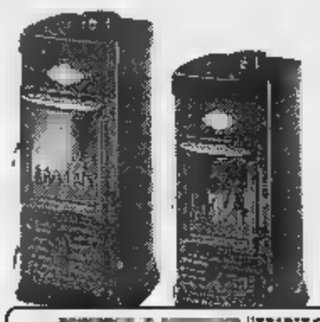

8 [illegible] A [illegible] "JUNIOR" [illegible] L. 635.000
stufa smaltata a fuoco continuo, a legna; diam. del tubo cm. 12; riscalda 220-240 metri cubi; maniglie in ottone massiccio; dotata di vetri termici; focolaio interno in pietra refrattaria.

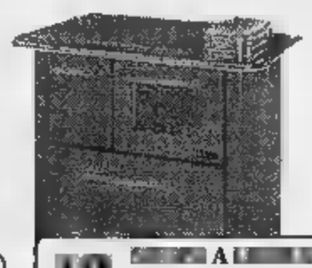

10 [illegible] A [illegible] "ROMANTICA" Bordeaux/Antracite L. 999.000
Cucina in acciaio porcellanato con telaio ■ piastra in ghisa e cerchi asportabili; focolaio in pietra refrattaria; forno con porta ■ doppio vetro termico ■ termometro; vasca finita con trattamento in oro 24k.

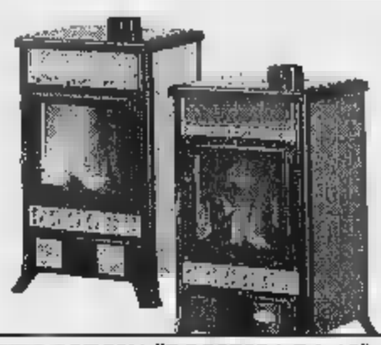

11 [illegible] LEGNA "ROSSELLA R1.10" Bordeaux/Craquele/Verde L. 1.499.000
stufa in ghisa porcellanata rivestita in piastrelle smaltate; maniglie in ottone massiccio; 2 registri aria.

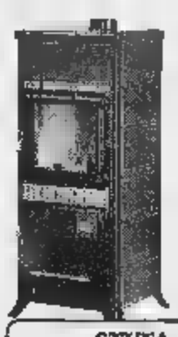

12 STUFA A LEGNA "ROSSELLA R2.20" Bordeaux L. 2.109.000
stufa-camino a doppia camera in acciaio zincato ■ alluminio; porte e testata in ghisa porcellanata rivestita in piastrelle smaltate; maniglie in ottone massiccio; 2 registri aria; cassettone porta-legna e cassetto raccogli-ceneri.

13 STUFA A LEGNA "CALIFORNIA" Bordeaux L. 3.250.000
stufa in ghisa rivestita in porcellana; maniglie in ottone massiccio; misure in cm: 1.67, h. 117,5, p. 54; diam. del tubo cm. 15; peso kg. 170; cassettone porta-legna e cassetto raccogli-ceneri.

9 STUFA ■ LEGNA "MAX" [illegible] L. 769.000
stufa smaltata a fuoco continuo, a legna; diam. del tubo cm. 12; riscalda 270-290 metri cubi; maniglie in ottone massiccio; dotata di vetri termici; focolaio interno in pietra refrattaria.

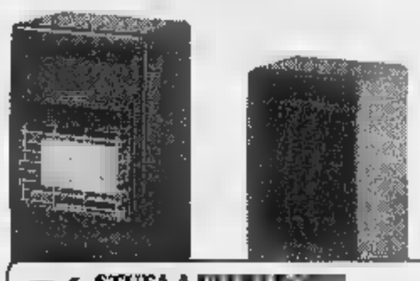

14 STUFA A [illegible] [illegible] "K55A" L. 199.000
stufa ad infrarossi con portello salva-comandi; analizzatore di pressione che assicura la massima sicurezza; bruciatore ad altissima resa termica; accensione piezoelettrica; regolabile a tre potenze (max 4200 watt); certificata da marchio CE.

16 TERMOCONVETTORE NORDICA "SC" L. 65.000

17 TURBOCONVETTORE [illegible] "OT" L. 85.000

18 [illegible] ED ACCESSORI AI [illegible]

19 PARASCINTILLE PER CAMINETTO A [illegible] OTTONATO/NERO cm. 98x51

20 PARASCINTILLE [illegible] CAMINETTO A [illegible] OTTONATO [illegible] 98x51

21 [illegible] CAMINETTO ■ 4 ALI [illegible] cm. 131x61

A PARTIRE [illegible] L. 39.000

24 [illegible] RE IN LEGNO PRESSATO, 12 KG. L. 5.950

26 CARBONE IN MATTONELLE, 8,5 KG. L. 9.900

25 [illegible] SPACCATA [illegible] [illegible] IN SACCHETTI [illegible] 0,05 [illegible] L. 13.500

22 [illegible] 4 PEZZI [illegible] NI [illegible] CAMINETTO Neri/Otton.

23 SET 4 PEZZI ATTREZZINI PER CAMINETTO Neri/Otton.

A PARTIRE [illegible] L. 35.000

39 [illegible] [illegible] CALORIFERI *in coccio e in plastica, decorati e in tinta unita, per tutti i tipi di caloriferi.*

40 MOBILETTO bianco ■ [illegible]
in melaminico, con ruote scorrevoli; disponibile in bianco o noce; misure in cm. 1.60, h.80, p. 35 **L.69.000** *(cod. int. 18894); misure in cm - 1.80, h. 80, p. 35* **L. 75.000** *(cod. int. 18895)*

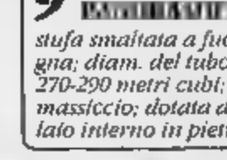

37 SALAME PARAFREDDO ■ STOFFA IMBOTTITA
lunghezza cm. 120 **L. 3.500**
lunghezza cm.140 **L. 3.950**
triangolo in gomma-piuma **L. 4.500**
(guarnizioni e parafreddi di ogni tipo e misura)

38 TENDE [illegible] [illegible] IN P.V.C. [illegible] SMOG ■ INTEMPERIE
misura in cm.: 1.150, h. 300 **L. 8.500** *(cod. int. 19975; misura in cm.: 1.180, h. 300* **L. 10.500** *(cod. int. 19976); misura in cm. 1.300, h. 300* **L. 15.900** *(cod. int. 19977); misura ■ cm.: 1.300, h. 350* **L. 17.500** *(cod. int. 24444).*

35 ARMADIO METALLICO L. 159.000
con ripiani o con portascope + ripiani; verniciato a polveri; colore grigio; a 2 porte con serratura; misure in cm. : 1.80, h. 1.76, p. 40

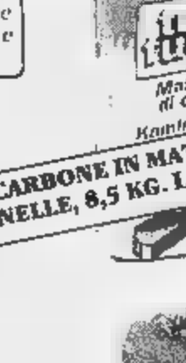

34 ARMADIO METALLICO L. 129.000
con ripiani o con portascope + ripiani; verniciato a polveri; colore grigio; a 1 porta con serratura; misure in cm. : 1.60, h. 1.76, p. 40

36 STENDIBIANCHERIA DOPPIO [illegible] A 2 ALI "SONIA" L. 11.900
(il più vasto assortimento di stendibiancheria, presso i nostri punti vendita)

28 SCAFFALE [illegible] colorato bianco ■ [illegible]
confezionato in kit di montaggio; misure in cm. 1.75, h. 1.48, p. 30 **L. 35.000**

29 [illegible] METALLICO colorato bianco o [illegible]
confezionato in kit di montaggio; misure in cm. 1.100, h. 1.92, p. 40 **L. 45.000**

30 [illegible] METALLICO grigio martellato
confezionato in kit di montaggio; misure in cm. 1.100, h. 1.92, p. 40 **L. 39.000**

27 [illegible] IN LEGNO "LEO"
confezionato in kit di montaggio; misure in cm. 1.80, h. 1.76, p. 30
L. 49.000

38 TENDE [illegible] [illegible] IN P.V.C. [illegible] SMOG ■ INTEMPERIE
misura in cm.: 1.150, h. 300 **L. 8.500** *(cod. int. 19975; misura in cm.: 1.180, h. 300* **L. 10.500** *(cod. int. 19976); misura in cm. 1.300, h. 300* **L. 15.900** *(cod. int. 19977); misura ■ cm.: 1.300, h. 350* **L. 17.500** *(cod. int. 24444).*

31 [illegible] 7,2 V. L. 89.000
trapano a batteria ricaricabile da 7,2 volts; reversibile; 2 velocità; frizione regolabile a 4 posizioni; mandrino a cremagliera da 10 mm.

32 TRAPANO 9,6 V. L. 115.000
trapano a batteria ricaricabile da 9,6 volts; reversibile; 2 velocità; frizione regolabile a 12 posizioni; mandrino a cremagliera da 10 mm.

33 SMERIGLIATRICE ANGOLARE L. 59.000
smerigliatrice angolare; diam. delle mole mm. 115; 550 watt; velocità 11.000 giri a vuoto.

ORARIO DI APERTURA: LUNE[illegible] MATTINA CHIUSO - LUNEDI' POMERIGGIO: H. 15.00 - 19.30 - DAL MARTEDI' AL SABATO: MATTINO h. 9.00 - 12.30, POMERIGGIO h. 15.00 - 19,30

FERRAMENTA
UTENSILERIA
ELETTRO-UTENSILI
MATERIALE ELETTRICO
ILLUMINAZIONE
IDRAULICA
COLORI E VERNICI
PENNELLI [illegible] ACCESSORI
ADESIVI E COLLE
DECORAZIONE
RESTAURO

BRICO Bolder

PROFILI IN LEGNO
TAGLIO LEGNO SU MISURA
RIVESTIMENTI
MOBILI
ARREDO CASA
ARREDO BAGNO
MENSOLE E CORNICI
GIARDINAGGIO
TENDE DA SOLE E DA INTERNI
ZANZARIERE
[illegible] E SERRAMENTI
PORTE BLINDATE

GAGLIANICO (BIELLA) - S.S. 143 Biella/Santhià - Via Matteotti, 129 - Tel. (015)25.44.049
NOVARA - Via delle Americhe, 4 - Tel. (0321) 62.24.67

Dal 19 Settembre 1997

ANTEPRIMA INVERNO 1997-98

Al 31 Ottobre 1997

1 STUFA A LEGNA "BOX [illegible]THER" L. 159.000
stufa in ghisa a legna, attacco del tubo diam 15 cm., peso kg. 53, misure: l. cm.52 - p.cm.81 - h. cm. 53.

2 STUFA A LEGNA "PARLOR ST[illegible] L. 279.000
stufa in ghisa a legna, particolari e fregi in ottone lucido, attacco del tubo diam. 12 cm, peso kg. 72, misure: l. cm. 60 - p.cm. 48 - h. cm. 69

3 STUFA A LEGNA "COMFORT" L. 359.000
stufa in ghisa a legna, particolari e fregi in ottone lucido, attacco del tubo diam. 12 cm, peso kg. 93, misure diam. cm. 42 - h. cm. 110.

4 STUFA A LEGNA [illegible] Bianca/Cappuccino/Verde L. 379.000
stufa smaltata a legna [illegible] maniglie in ottone massiccio; diam. del tubo cm. 10; riscalda 85-95 metri cubi.

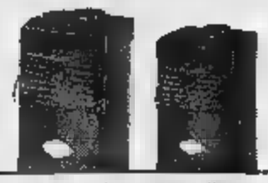

5 [illegible] LEGNA "MINOR" L. 459.000
stufa smaltata [illegible] fuoco continuo, a legna; diam. del tubo cm.12; riscalda 220-240 metri cubi; maniglie in ottone massiccio.

7 [illegible] A [illegible] CON VETRI "FRANKLIN" L. 499.000
caminetto in ghisa a legna, con portine dotate di vetri termici, pomoli ornamentali in ottone lucido, attacco del tubo diam. 20 cm., peso kg. 114, misure: l. cm. 96 - p. cm. 63 - h. cm. 94.

6 STUFA A LEGNA "MAJOR" L. 535.000
stufa smaltata a fuoco continuo, [illegible] legna; diam. del tubo cm.12; riscalda 270-290 metri cubi; [illegible]niglie in ottone massiccio.

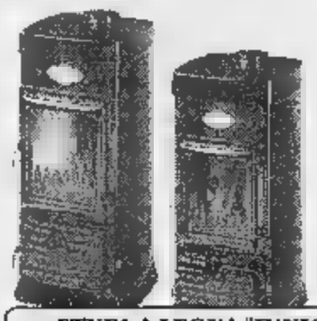

8 STUFA A LEGNA "JUNIOR" [illegible] L. 635.000
stufa smaltata a fuoco continuo, a legna; diam. del tubo cm. 12; riscalda 220-240 metri cubi; maniglie in ottone massiccio; dotata di vetri termici; focolaio interno in pietra refrattaria.

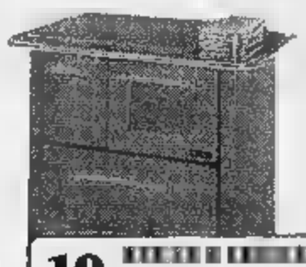

10 [illegible] [illegible] "ROMANTICA" Bordeaux/Antracite L. 999.000
Cucina in acciaio porcellanato con telaio e piastra in ghisa e cerchi asportabili; focolaio in pietra refrattaria; forno con porta a doppio vetro termico e termometro; vasca finita con trattamento in oro 24k.

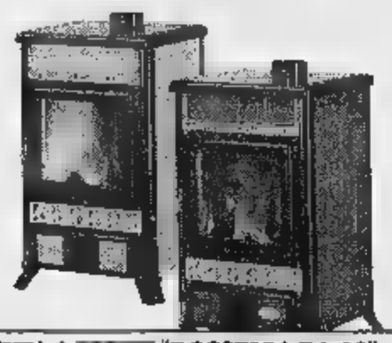

11 STUFA A [illegible] "ROSSELLA R1.10" Bordeaux/Craquele/Verde L. 1.499.000
stufa in ghisa porcellanata rivestita in piastrelle smaltate; maniglie in ottone massiccio; 2 registri aria.

12 STUFA A LEGNA "ROSSELLA R2.20" Bordeaux L. 2.109.000
stufa-camino a doppia camera in acciaio zincato [illegible] alluminio; porte e testata in ghisa porcellanata rivestita in piastrelle smaltate; maniglie in ottone massiccio; 2 registri aria; cassettone porta-legna [illegible] cassetto raccogli-ceneri.

13 STUFA A LEGNA "CALIFORNIA" [illegible] L. 3.250.000
stufa in ghisa rivestita in porcellana; maniglie in ottone massiccio; misure in cm: 1.67, h. 117,5, p. 54; diam. del tubo cm. 15; peso kg. 170; cassettone porta-legna e cassetto raccogli-ceneri.

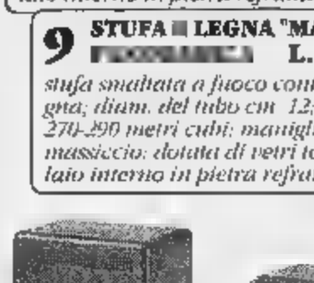

9 STUFA [illegible] LEGNA "MAX" [illegible] L. 769.000
stufa smaltata a fuoco continuo, a legna; diam. del tubo cm 12; riscalda 270-290 metri cubi; maniglie in ottone massiccio; dotata di vetri termici; focolaio interno in pietra refrattaria.

16 TERMOCONVETTORE NORDICA "SC" L. 65.000

17 TURBOCONVETTORE NORDICA "OT" L. 85.000

19 PARASCINTILLE PER CAMINETTO A 3 ALI OTTONATO/NERO cm. 98x51

20 [illegible] CAMINETTO A 3 ALI [illegible] cm. 98x51

21 PARASCINTILLE [illegible] CAMINETTO A 4 [illegible] OTTONATO [illegible] 131x61 [illegible] L. 39.000

24 TRONCHETTI [illegible] ARDE- [illegible] PRESSATO, 12 KG. L. 5.950

26 CARBONE IN MATTONELLE, 8,5 KG. L. 9.900

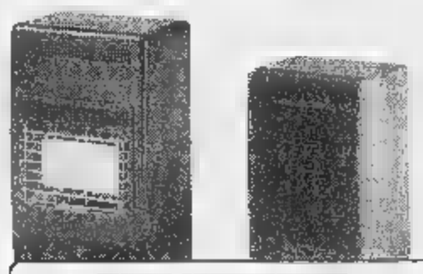

14 [illegible] NORDICA "K55A" L. 199.000
stufa ad infrarossi con portello salva-comandi; analizzatore di pressione che assicura la massima sicurezza; bruciatore ad altissima resa termica; accensione piezoelettrica; regolabile a tre potenze (max 4200 watt); certificata da marchio CE.

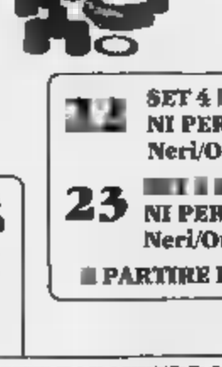

18 TUBI PER STUFA ED [illegible] I MIGLIORI [illegible]

22 SET 4 [illegible] ATTREZZINI PER CAMINETTO Neri/Otton.

23 [illegible] NI PER CAMINETTO Neri/Otton.

[illegible] PARTIRE DA L. 35.000

39 EVAPORATORI PER CALORIFERI *in coccio e in plastica, decorati e in tinta unita, per tutti i tipi di caloriferi.*

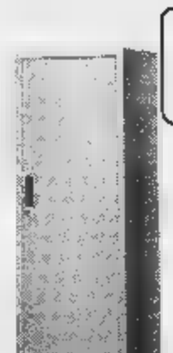

25 [illegible] SPACCATA [illegible] PER CAMINI IN [illegible] TI [illegible] 0,05 [illegible] L. 13.500

40 MOBILETTO bianco [illegible] [illegible]
in melaminico, con antine scorrevoli; disponibile in bianco [illegible] noce; misure in cm. 1.60, h.80, p. 35 **L.69.000** *(cod. int. 18894); misure in cm.: 1.80, h. 80, p. 35* **L. 75.000** *(cod. int. 18895)*

27 SCAFFALE IN LEGNO "LEO" *confezionato in kit di montaggio; misure in cm. 1.80, h. 1.76, p. 30* **L. 49.000**

28 SCAFFALE METALLICO colorato bianco o rosso *confezionato in kit di montaggio; misure in cm. 1.75, h. 1.48, p. 30* **L. 35.000**

29 SCAFFALE METALLICO colorato [illegible] o [illegible] *confezionato in kit di montaggio; misure in cm. 1.100, h. 1.92, p. 40* **L. 45.000**

30 SCAFFALE METALLICO grigio martellato *confezionato in kit di montaggio; misure in cm. 1.100, h. 1.92, p. 40* **L. [illegible]**

37 [illegible] PARAFREDDO [illegible] [illegible] IMBOTTITA
lunghezza cm. 120 **L. 3.500**
lunghezza cm.140 **L. 3.950**
triangolo in gomma-piuma **L. 4.500**
(guarnizioni e parafreddi di ogni tipo e misura)

38 TENDE DA BALCONE [illegible] P.V.C. [illegible] SMOG [illegible]
misura in cm.: 1.150, h. 300 **L. 8.500** *(cod. int. 19975; misura in cm.: 1.180, h. 300* **L. 10.500** *(cod. int. 19976); misura in cm. 1.300, h. 300* **L. 15.900** *(cod. int. 19977); misura in cm.: 1.300, h. 350* **L. 17.500** *(cod. int. 24444).*

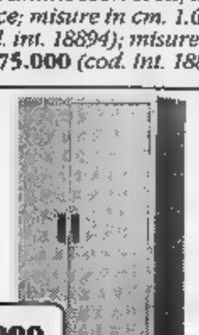

35 [illegible] METALLICO L. 159.000
con ripiani o con portascope + ripiani; verniciato a polveri; colore grigio; [illegible] 2 porte con serratura; misure in cm. : 1.80, h. 1.76, p. 40

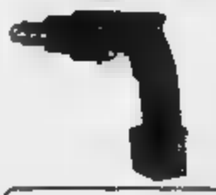

32 TRAPANO 9,6 V. L. 115.000
trapano a batteria ricaricabile da 9,6 volts; reversibile; 2 velocità; frizione regolabile a 12 posizioni; mandrino [illegible] cremagliera da 10 [illegible].

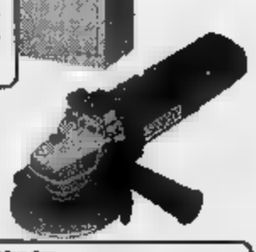

33 SMERIGLIATRICE ANGOLARE L. 59.000
smerigliatrice angolare; diam. delle mole [illegible]. 115; 550 watt; velocità 11.000 giri a vuoto.

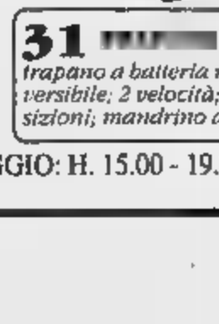

31 [illegible] 7,2 V. [illegible]
trapano a batteria ricaricabile da 7,2 volts; reversibile; 2 velocità; frizione regolabile a 4 posizioni; mandrino a cremagliera da 10 mm.

ORARIO DI APERTURA: LUNEDI' MATTINA CHIUSO - LUNEDI' POMERIGGIO: H. 15.00 - 19.30 - DAL MARTEDI' AL SABATO: MATTINO h. 9.00 - 12.30, POMERIGGIO h. 15.00 - 19,30

RODIGHIERO gioielli

LA [redacted]

VERCELLI
E VALSESIA

Venerdì 19 Settembre 1997

REDAZIONE: VIA DUCHESSA JOLANDA 20. TEL. (0161) 217.850/54.747. FAX (0161) 257.009

N. 39

RODIGHIERO [redacted]
VIA ITALIA 71 BIELLA
TEL [redacted]

Ieri a Torino di nuovo assolti tre ex assessori, i funzionari comunali e i manager

Inceneritore: tutti innocenti, Bodo no

In Appello confermata la condanna dell'ex sindaco

VERCELLI. E' finita, anche se non per tutti. Ieri la Corte d'Appello [redacted] Torino ha confermato la sentenza del Tribunale di Vercelli [redacted] lo «scandalo» inceneritore, deflagrato all'alba del 1° ottobre '92, dopo cinque anni [redacted] due gradi di giudizio si chiude con il solo Fulvio Bodo condannato per tentata concussione.

I giudici torinesi dunque hanno assolto per la seconda volta l'ex sindaco, gli [redacted] assessori Arrigo Danieli e Angelo Fragonara, i funzionari comunali Giampiero Anadone, Mario Dattrino [redacted] Mario Fiore, l'imprenditore Giulio Bensaja [redacted] manager [redacted] Termomeccanica Rinaldo Zona dall'accusa di abuso d'ufficio. Così come è stato ribadito il proscioglimento per Bodo (falso ideologico) e per l'ex sindaco, Fragonara e Dattrino (falso per occultamento).

Quindi alla fine l'unica condanna (anche questa confermata) è quella [redacted] Fulvio Bodo: 16 mesi per tentata concussione e in più [redacted] pagamento delle spese processuali in quanto l'appello respinto è stato presentato dalla difesa. «Speravamo - commenta il difensore Dario Piola - che la corte valutasse in modo diverso tutto quello che abbia[redacted] portato a sostegno della richiesta di assoluzione. Ora aspettiamo di leggere le motivazioni del verdetto».

L'udienza di ieri, la terza [redacted] Torino, [redacted] durata poco più di due ore ed è ripresa da dove era stata sospesa il 19 maggio quando dal processo erano usciti gli [redacted] assessori Giovanni Amerio, Luciano Caffi, Giancarlo Casalino ed Eduard Kotlar. Quel giorno i giudici avevano dichiarato inammissibile il ricorso contro l'assoluzione di tutti i dodici imputati dalle accuse di truffa [redacted] turbativa d'asta.

Quattro mesi fa, [redacted] pg Giuseppe Burzio aveva chiesto il proscioglimento del solo Danieli, le condanne degli altri imputati per abuso d'ufficio (o, [redacted] subordine, per omissione di atti d'ufficio) [redacted] per falso. Dopo gli interventi degli avvocati difensori, l'udienza era stata in un primo tempo rinviata al 24 giugno (festa del santo patrono [redacted] Torino) [redacted] infine a ieri.

In apertura, il pg Burzio non ha più voluto prendere la parola, cosa che invece hanno fatto I difensori Corranti (per Zona), Gallenca (per Dattrino [redacted] Fiore), Alberto (per Anadone), Comoglio (per Fragonara [redacted] Danieli), Piola [redacted] Mittone (per Bodo). Alle 11,45 i giudici si è ritirata in camera di consiglio per uscirne tre quarti d'ora dopo con due righe [redacted] verdetto: «La Corte d'Appello conferma tutte le sentenze [redacted] primo grado» emes[redacted] dal tribunale di Vercelli il [redacted] giugno '94. Per le motivazioni bisognerà attendere 90 giorni.

[redacted] è probabile che I difensori di Fulvio Bodo ricorrano in Cassazione, per gli altri imputati la vicenda giudiziaria pare finita. Sembra infatti che il procuratore generale Burzio non abbia più intenzione di proseguire con il terzo [redacted] ultimo grado di giudizio che in ogni caso non entrerebbe nel merito della sentenza, ma servirebbe soltanto a controllare la regolarità delle procedure seguite.

E adesso non [redacted] da escludere che gli avvocati passino al contrattacco. Già a maggio Roberto Scheda (che assisteva Casalino) aveva annunciato che le parcelle dei difensori degli assessori scagionati saranno pagate dal Comune. «E' il risultato che si ottiene mandando la gente in galera senza ragione» aveva detto. Finora non ci sono ancora passi ufficiali, probabilmente perchè si aspettava la fine della vicenda. Ora che il quadro è completo e che tutti (o quasi) escono [redacted] testa alta da cinque anni di passione, forse sul Comune cadrà una pioggia di parcelle a molti zeri. E non è neppure da escludere che possa arrivare anche il momento delle azioni penali [redacted] civili.

Franco [redacted]

E' l'alba del primo ottobre '92 quando scatta il blitz che porta in carcere **Fulvio Bodo**, sei assessori e due manager coinvolti nell'inchiesta sull'appalto per la gestione del forno inceneritore. Dopo cinque anni e due gradi di giudizio sono stati tutti assolti, meno l'ex sindaco condannato a 16 mesi per tentata concussione

I PRIMI COMMENTI DOPO IL PROSCIOGLIMENTO

Fragonara: triste per l'amico Bodo

«C'è più stanchezza che sollievo». Commenta così Angelo Fragonara, vicesindaco dc all'epoca dei fatti. E' tornato [redacted] Torino con l'assoluzione piena, ma non riesce ad essere felice, [redacted] non tanto per i cinque anni di sofferenza («Dei miei cari, soprattutto») che niente, nemmeno la sentenza definitiva, potranno cancellare, quanto per la condanna di Bodo.

«Mi sembrava - dice - che gli avovcati Mittone e Piola avessero dimostrato appieno l'insussistenza della tentata concussione. Ma i giudici non [redacted] la sono sentita di smontare completamente il castello di queste accuse assurde».

Danieli: un pensiero per l'avvocato [redacted]

«Sarà banale, ma in questo momento [redacted] gioia, il mio pensiero va a Pier Mario Vallaro, mio amico [redacted] avvocato che purtroppo non è qui [redacted] raccogliere il frutto del [redacted] lavoro». Così, un commosso Arrigo Danieli ricorda quei giorni da incubo. «Sono passati cinque anni, ma non riesco a dimenticare». E ora?

«Ora mi sento stanco e [redacted] riesco quasi [redacted] realizzare che tutto sia finito. La sentenza è un atto dovuto e per questo [redacted] posso gioirne più di tanto». Appena tornato in città, Danieli [redacted] andato a passeggiare lungo [redacted] Sesia. «Per rilassarmi - dice - e ricordare gli amici che in questi anni mi [redacted] sempre stati vicini».

Kotlar: classe politica azzerata per niente

Eduard Kotlar è stato l'ultimo ad entrare nella giunta travolta dalle manette, è stato tra i primi ad uscire dalla vi[redacted] giudiziaria. «Mi dà fastidio - commenta - che sia stata azzerata per niente una classe politica che aveva ancora qualcosa da offrire alla città».

L'assoluzione anche dei colleghi-amici «è il definitivo riconoscimento della bontà dell'operazione inceneritore e dell'onestà con la quale l'abbiamo affrontata». L'ultimo pensiero è per Bodo: «Mi spiace, credevo che riuscisse a dimostrare la propria innocenza. Invece l'hanno condannato solo sulla base della parola di Bensaja».

1° ottobre '92

Il terremoto di quella notte

VERCELLI. Nessuno degli otto arrestati potrà dimenticare la notte tra il 30 settembre e il 1° ottobre del '92. E sette di loro non si sentono risarciti per quei giorni di angoscia e di dolore neppure dal proscioglimento in appello.

Dunque, niente turbativa d'asta, niente truffa, niente abusi, niente falsi. Niente di niente. E per questo «niente» sette giorni di carcere, altri dieci [redacted] arresti domiciliari, le urla della folla «ladri, ladri», le telefonate anonime [redacted] qualche verme alle mogli disperate. Con un solo atto emblematico di coraggio e di solidarietà pubblica: la visita dell'arcivescovo Bertone nel carcere di Billiemme.

E' trascorso un lustro. L'inceneritore funziona e, a detta degli amministratori che si sono succeduti, sta procurando indubbi vantaggi economici al Comune. Tesi, questa, sostenu[redacted] da tutti gli avvocati difensori, con in testa il compianto Pier Mario Vallaro che, in primo grado, si battè come un leone nel difendere, con successo, la correttezza dei [redacted] due clienti.

Nei cinque anni che sono trascorsi da quella notte, in parecchi ci hanno marciato guadagnando in popolarità, consensi elettorali, poltrone. Ma c'è anche chi, nei momenti ufficiali, s'è schierato, senza tentennamenti, dalla parte della verità (quella riconosciuta dal Tribunale di Vercelli e, ieri, dalla Corte d'Appello di Torino). Ad esempio, l'allora sindaco Mietta Baracchi Bavagnoli che, in aula, spiegò, cifre alla mano, l'innegabile peso dell'appalto nelle [redacted] municipali.

E, oggi, non possono non venire alla mente le parole [redacted] Lucia Pigino, definita dall'inviato de *La Stampa* «autorità morale della dc». Dichiarò, il giorno degli arresti, a proposito di Fragonara, Kotlar e Danieli: «Se sono colpevoli, smetto di far politica perchè allora sono colpevole anch'io».

Due aule di tribunale le hanno dato piena ragione. Non era[redacted] colpevoli. La pagina giudiziaria dell'inceneritore si chiude definitivamente, dopo tanta sofferenza, ora appena mitigata dal sollievo. [e. d. m.]

PRIMO PIANO

Vercelli

I certificati presto [redacted] domicilio

L'accordo tra Comune e Poste porterà alla consegna dei certificati anagrafici [redacted] domicilio. La data di partenza del nuovo servizio non è ancora stata fissata, ma molti particolari sono definiti: basterà una telefonata per ottenere il documento.

A PAG. 40

Anti-secessione

Domani 8 pullman verso Milano

Partirà da piazza Solferino a Vercelli una carovana di 8 pullman che raccolgono lavoratori, pensionati e studenti di tutta la provincia. Sono diretti a Milano, per appoggiare il segretario della Cgil Cofferati che parlerà a difesa dell'unità nazionale.

A PAG. 41

Varallo

Presentato il piano del nuovo Ss. Trinità

La Fondazione Maugeri ha presentato in Regione [redacted] piano di riammodernamento dell'ospedale di Varallo. I lavori di ristrutturazione inizieranno nel marzo del '98 e si concluderanno nel Duemila.

A PAG. 41

Livorno Ferraris

[redacted]

LIVORNO FERRARIS. Finisce al Pronto soccorso, [redacted] con una denuncia, la notte brava di due cittadini extracomunitari che non hanno voluto rinunciare al «bicchiere della staffa».

Dopo aver bevuto parecchio, M. M., 44 anni, che abita a Livorno Ferraris, e il connazionale G. M., di 31 anni, residente a Saluggia, si sono presentati in una birreria del paese chiedendo di poter consumare ancora un alcolico. Anziché servire i due nottambuli, il proprietario del locale ha però preferito chiamare i carabinieri.

In pochi minuti la situazione è degenerata: i due nordafricani hanno iniziato a litigare e i militari li hanno sorpresi mentre stava volando un boccale di birra. I litiganti sono stati portati al Pronto soccorso e medicati: non è stato necessario il ricovero perchè avevano lesioni lievissime. Smaltita la sbornia, i due non hanno volu[redacted] sporgere querela per le botte date e ricevute. Sono invece stati denunciati dai carabinieri per ubriachezza. [r. s.]

[redacted] a
BIELLA in via Italia 13
[redacted] 23143

[redacted]ERIA Maucci

[redacted] PIANI
[redacted]
DI ESPOSIZIONE

VALUTIAMO
da 300.000 a 3.000.000 (Tremilioni)
il tuo vecchio capo
in pelliccia, pelle, renna, montone ...

Fai cambio con I nuovi capi della
COLLEZIONE 1997/98
Prenota con 100.000 - 200.000 lire
di acconto e ritiri con comodo.

Molte novità per i giovani con forti sconti

RIMESSE A MODELLO - CUSTODIA - LAVAGGIO PELLICCE e MONTONI

CENTROEDILE
MATERIALI E ATTREZZATURE PER EDILIZIA

preventivi gratuiti è *posa in opera assistenza*

SERRAMENTI INTERNI ED ESTERNI
PORTE TAGLIAFUOCO
PORTE BLINDATE
PORTONCINI
BASCULANTI
PORTE

PAVIMENTI E RIVESTIMENTI
PAVIMENTI IN LEGNO
ARREDO BAGNO
CAMINETTI
SANITARI
SCALE

CASALE MONFERRATO
VIA [redacted] 12
TEL. 0142/453049
FAX 0142/454397

CASALE MONFERRATO
C.SO VALENTINO 28
TEL. 0142/55535
FAX 0142/454397

TERRUGGIA
BIVIO [redacted]
RONCAGLIA
TEL. 0142/50591
FAX 0142/50643

STROPPIANA
S.S. 31
VIA D. CARENZO 66
TEL. 0161/77301
FAX 0161/77301

Annuncio del vicesindaco: basterà comporre un numero di telefono

«I certificati? A domicilio»

Un accordo Comune-Poste per il servizio

VERCELLI. Non sarà solo l'automazione del «Certimat» il futuro di attestati e documenti. I certificati anagrafici, grazie ad un accordo tra Comune e direzione delle Poste, arriveranno direttamente a casa.

Il «Certimat», cioè una sorta di «bancomat» per la consegna immediata di certificati senza passare dallo sportello, occhieggia giallo e ormai (quasi) pronto a partire sotto i portici di Palazzo di città. Ma questa è storia nota. La novità di oggi arriva invece dal sindaco Maria Rita Mottola: l'amministrazione è messa in contatto con la direzione delle Poste e ha concordato un nuovo servizio. Utile ad evitare le code - anche all'Ufficio anagrafe i tempi di attesa non si avvicinano certo a quelli contestati del Poliambulatorio - o a permettere addirittura di non uscire di casa. Basterà una telefonata.

La data di partenza del nuovo servizio resta da definire: nel futuro immediato dei vercellesi però, questo è certo, ci sarà la consegna a domicilio dei certificati anagrafici. Come si potrà avere il certificato direttamente sullo zerbino di casa? A spiegarlo è lo stesso vice sindaco. «Per chiedere il certificato - annuncia Maria Rita Mottola - bisognerà comporre un numero telefonico stabilito dalle Poste. Un incaricato dell'ufficio, ricevuti i dati necessari, si metterà in contatto con il nostro Servizio anagrafe e verrà a ritirare il certificato in Comune per recapitarlo poi direttamente a chi lo ha richiesto». La consegna avverrà in giornata o senza ulteriori addebiti.

Il nuovo servizio offerto in tandem da Poste e Comune dovrebbe interessare presto altri centri piemontesi, mentre a Vercelli si affiancherà appunto al tanto «Certimat», che, con il principio del «fai-da-te», servirà pure a sveltire i tempi degli uffici. Che qualche volta le cronache di ordinaria burocrazia abbiano un lieto fine?

[r. m.]

Il nuovo servizio di consegna a domicilio dei certificati anagrafici comporterà alcuna spesa in più gli utenti che in giornata il documento richiesto

AL CONCORDIA

Più controlli dei «civich»

VERCELLI. Più controlli dei vigili urbani al quartiere Concordia. La promessa è del vice sindaco e assessore alla Polizia municipale Maria Rita Mottola, che ha ricevuto una lettera di lamentela - contro schiamazzi e bande notturne - firmata da un gruppo di cittadini della zona. L'assessore ha già chiesto ai «civich» vercellesi di intensificare i passaggi delle pattuglie al Concordia durante il giorno, mentre durante la notte entreranno in azione le ronde anti-schiamazzi del «Progetto obiettivo». «La pattuglia dei vigili urbani che durante l'estate ha controllato in notturna l'intera città - spiega Maria Rita Mottola - negli ultimi giorni del servizio, previsto sino a fine mese, si indirizzerà in particolare sul quartiere». E sarà un primo test di prova contro fracassoni e dintorni.

Ogni venerdì 40 negozi del centro aperti dopo cena

Alba 2000, da domani via alla maxi lotteria

VERCELLI. E solito dopo i saldi e prima della frenesia natalizia, il commercio attraversa un momento di stasi. Ma quest'autunno, parola di Alba 2000, andrà così.

I responsabili del consorzio che raccoglie 40 negozi del centro infatti hanno inventato un simpatico concorso che partirà domani e che proseguirà fino al 31 ottobre. Lo slogan «la fortuna vien comprando» la dice lunga: agli acquirenti che spenderanno più di 30 mila lire verranno consegnati i biglietti che parteciperanno alla maxi lotteria. Al primo estratto andranno buoni per il valore di 10 milioni, ai successivi sette estratti toccherà un milione a testa, sempre in buoni acquisto, spendibili a rate entro il gennaio '98.

Ma non è tutto: nel periodo del concorso il sindaco Gabriele Bagnasco ha autorizzato l'apertura serale dei negozi localizzati nel centro cittadino. Così tutti i venerdì, fino alle 23,30, i vercellesi (e non solo loro) potranno gironzolare per le vie della vecchia Vercelli e trovare una calda accoglienza in tutte le boutique. Un modo nuovo per aspettare i week-end e richiamare gente in città.

Commenta Gianni Jacopino, presidente di Alba 2000: «Anche questa è una novità assoluta che va a premiare lo spirito d'iniziativa del commercio tradizionale. Speriamo che l'idea piaccia ai consumatori».

Il Centro commerciale naturale Alba 2000 è presieduto da Gianni Jacopino

Intanto mentre i negozianti stanno rinnovando le vetrine per festeggiare il prossimo venerdì non stop, gli organizzatori già pensano alla serata conclusiva del concorso. I numeri vincenti verranno estratti alla discoteca Il Globo, alle 22, di giovedì novembre, e si prevede un tutto esaurito come a carnevale. Conclude Jacopino: «I premi ricchi e saranno suddivisi in tagliandi del valore di 50 e 100 mila lire, così che gli otto fortunati potranno sbizzarrirsi, volendo, andare a riscuotere la vincita un po' dappertutto».

[d. b.]

I particolari dell'operazione della Squadra mobile: i due uomini restano in carcere

Gli albanesi incastrati da un video

Da un furgone filmati e fotografati con la «lucciola»

VERCELLI. Restano in carcere a Billiemme i due albanesi arrestati nella nottata tra domenica e lunedì dalla «Mobile» con l'accusa di favoreggiamento continuato della prostituzione: gli ordini di custodia cautelare sono stati firmati l'altra mattina dal gip Luigi Riganti su richiesta del sostituto Marco Grandolfo, titolare dell'inchiesta.

Gli arrestati Taulant Mema, 26 anni, residente a Trino in via del Carmine 16, ed Eduart Abblanica, 31 anni, residente ad Alessandria in via Palugonia 78. Nei registri della questura entrambi, che sono in possesso di regolare permesso di soggiorno in Italia, risultano essere stati in passato protagonisti di altri episodi ai margini della legalità. Quando la polizia ha proceduto all'arresto, sulla «R 19» di Taulant Mema viaggiava anche un extracomunitario clandestino, che mattino successivo è stato espulso e accompagnato alla frontiera.

Secondo l'accusa, i due arrestati accompagnavano la fidanzata italiana di Eduart Abblanica in via Trino, lungo il muro di cinta dell'ex ospedale psichiatrico, dove la donna si prostituiva. Per documentare il rapporto, il dirigente della «Mobile» Mauro Patera ha organizzato una serie di appostamenti utilizzando anche gli specialisti della «Scientifica» che hanno ripetutamente fotografato la scena e realizzato anche un videotape sull'attività della donna; per non dare troppo nell'occhio i poliziotti si sono nascosti all'interno di un insospettabile furgone prestato da un privato.

Gli appostamenti iniziati venerdì notte proseguiti nella nottata di sabato scorso e in quella di domenica. «Questa ripetitività - ha spiegato Patera - ha confermato l'accusa di favoreggiamento continuato della prostituzione». Verso le 4 di lunedì mattina Patera ha deciso il blitz: la vettura con i tre extracomunitari e la donna è stata bloccata mentre ripartiva per Alessandria. La ragazza si già cambiata, smettendo gli «abiti da lavoro» e indossando meno vistosi; la «R 19» è stato sequestrata insieme con i due telefonini cellulari.

Walter Camurati

Da sinistra Taulant Mema ed Eduart Abblanica i due albanesi arrestati nel blitz guidato dal dirigente della «Mobile» Mauro Patera

Per le multe-rifiuti

A Valeri un righello dagli artigiani

VERCELLI. Stamattina anche il presidente della Provincia Gilberto Valeri e i suoi assessori riceveranno una busta con un righello. Il mittente è il direttore Giuseppe Misia dell'Unione artigiani, che si conforma più che volentieri all'iniziativa nazionale della categoria.

Perchè un righello a Valeri? «Per chiedergli - risponde Misia - dov'è finito il senso della misura». E spiega: «Le amministrazioni provinciali inviano migliaia di imprenditori multe che vanno dai 10 ai 60 milioni per violazioni puramente formali del decreto Gronchi sulla gestione dei rifiuti».

Insomma il righello è un modo simbolico per sollecitare la Provincia a commisurare le pene con le effettive infrazioni. Conclude il direttore dell'Unione artigiani: «In nome della burocrazia si mettono a rischio occupazione e imprenditoria, una multa da 60 milioni per errori formali non garantisce affatto la reale tutela dell'ambiente».

[d. b.]

DISCOTECA DANCING GLOBO
BORGOVERCELLI • 0161 - 213578
VENERDÌ 19 SETTEMBRE
ORC. DANIELE CORDANI
SABATO 20 SETTEMBRE
ORC. HISTORIA
DOMENICA 21 SETTEMBRE
ORC. BAGUTTI
VENERDÌ E DOMENICA INGRESSO GRATUITO ALLE DAME

POLINCONTRI
POLITECNICO DI TORINO
L'Associazione Polincontri del Politecnico di Torino ricerca per Cartolibreria interna della Facoltà Ingegneria di Vercelli (ex Istituto San Giuseppe) un
GESTORE
da individuare, attraverso trattativa privata, fra operatori che:
- siano iscritti alla Camera di Commercio per la categoria merceologica corrispondente;
- abbiano gestito esercizi consimili.

Gli interessati dovranno la loro disponibilità attraverso lettera raccomandata, da inviare entro il 10 OTTOBRE 1997 a:
POLINCONTRI
Corso Duca degli Abruzzi, 24 - 10129 TORINO
IL PRESIDENTE

estintori
RICERCA:
CONSULTENTI AZIENDALI
Introdotti 626/94
FORTI INCENTIVI.
Telefonare per appuntamento
0323/581300

GIOVEDÌ tuttolibri
I supplementi de LA STAMPA
Una settimana ricca di tutto

L'ABBONAMENTO.
il migliore amico di chi legge La Stampa.
LA STAMPA

LETTERE AL GIORNALE

Tricolore, Buccetti risponde a Fossale

Qualche giorno fa avevo posto una domanda molto semplice: gli esponenti vercellesi della Lega condividono «linguaggio e consiglio di Bossi a proposito della Bandiera nazionale?» Ed avevo aggiunto che non volevo assolutamente entrare nel merito nè dell'eventualità di sussistenza di un reato nella frase in questione, nè della sostanza del progetto politico della Lega.

Ebbene, senza alcuna intenzione di aprire polemiche (che non amo), ma nel segno della necessaria chiarezza, oggi prendo atto del fatto che Fossale non ha risposto alla mia domanda, si è perso in considerazioni gratuite, fuori tempo e fuori luogo, ed ha dimostrato di non aver molta dimestichezza con il significato delle parole che usa.

Cosa vuol dire Fossale con la frase «non siamo in caserma»? Nella mia domanda c'era forse l'invito a rispettare il tricolore «per ordine» di qualcuno? Io non ho nemmeno detto che il tricolore deve essere rispettato; ho solo chiesto se Fossale e Borasio condividono la frase di Bossi. Comunque, vorrei suggerire al Signor Fossale di aggiornarsi sui regolamenti militari, per evitare che i citi a vanvera, come ha fatto.

Cosa c'entrano «i salotti ovattati, distanti anni luce dai bisogni della gente»? Io non ho fatto osservazioni sulla sostanza del progetto politico della Lega (non ho parlato di secessione o di federalismo di altre soluzioni alternative); ma Fossale, evidentemente, è convinto che le frasi ad effetto valgano molto di più della pertinenza delle risposte. Ed infine, un consiglio al Signor Fossale: prima di parlare (o scrivere) prenda un vocabolario della lingua italiana e controlli il significato di termini quali «popolo» e «nazione»; così eviterà di dire certe stupidaggini!

Ho detto che non amo le polemiche e, pertanto, intendo intervenire più su questo argomento qualunque sarà la eventuale controreplica (specie se fuori tema).

Roberto Buccetti, Vercelli

UTILI

AUTOAMBULANZE

Vercelli: (0161) 213.000 Croce Rossa; **Cigliano:** (0161) 424.757; **Crescentino:** tel. (0161) 842.122; **Volontari Soccorso Grignasco:** tel. (0163) 418.617.

PRONTO SOCCORSO

Vercelli: S.Andrea telefono (0161) ; ambul. telefono (0161) 217.000; **Gattinara:** telefono (0163) 822.245; **Santhià:** telefono (0161) 929.211. **Varallo** 167-311.118 esclusivamente per i Comuni dell'Usl 11 da Arborio ad Alagna.

Vercelli: telefono (0161) 255.050; **Arborio:** telefono (0161) 56.384; **Borgosesia:** telefono (0163) 25.513; **Cigliano:** telefono (0161) 424.524; **Crescentino:** telefono (0161) 842.655; telefono (0163) 835.411; **Santhià:** telefono (0161) 929.200; **Trino:** telefono (0161) .

FARMACIE DI TURNO

A **Vercelli** oggi è di turno apertura obbligatoria (9-12,30 e 15-20 a battenti aperti; 12,30-15 e 20-9 a battenti chiusi con chiamata con ricetta medica urgente): *Farmacia Moderna*, corso Libertà 11, tel. 257.007.

Ghislarengo: *Dr.ssa Michela Arosio*, piazza Imbiario n° 2, tel.

Tronzano: *Dr. Pier Mario Grosso*, corso Vittorio Emanuele 40, tel. 911.245.

Varallo: *Dr. Anselmetti*, via Umberto I° 25, tel. (0163) 51.180.

Postua: *Dr. Flavio Zanellati*, via Roma 11, tel. (015) 760.303.

Prato Sesia: *Dr.ssa Giovanna Graziano*, via Matteotti 3, tel. (0163) .

CONSULTORIO PEDIATRICO

Vercelli: telefono (0161) 256.782; **Santhià:** telefono (0161) 929.218; telefono (0163) .

IGIENE E SANITA' PUBBLICA

Vercelli: telefono (0161) 217.766; **Santhià:** telefono (0161) 929.212-929.227; **Borgosesia:** telefono (0163) 22.492; **Varallo:** telefono (0163) 52.486-52.092; **Gattinara:** telefono (0163) 822.354-822.367.

SERVIZIO VETERINARIO

li: telefono (0161) 257.140. Pronto Soccorso Veterinario, ambulatorio privato (solo giorni festivi) 812.380; **Santhià:** telefono (0161) 929.263; **Borgosesia:** telefono (0163) 52.485; **Gattinara:** telefono (0163) 822.344.

DA NON PERDERE

Convegno

Aziende turistiche incontro a Varallo

«Esame della situazione per la costituzione dell'Agenzia coglienza e programmazione turistica locale (Atl)» è il tema dell'incontro in programma alle 10 domani alla Comunità Montana Valsesia a Varallo.

Seminario

Ostetricia al Sant'Andrea

Oggi si concluderà all'ospedale Sant'Andrea Vercelli, la prima parte del seminario «L'ostetrica del terzo millenio: formazione, esercizio, professionalità, responsabilità». Ore 8,30.

Conferenza

Dossier giornalismo con Dino

«Giornalismo e democrazia» è il titolo della conferenza organizzata dal Centro Studi Socio Ambientale Economico, domani alle 17 nel Seminario di Vercelli. Relatore Dino Boffo, direttore «Avvenire». Moderatore don Gianni Ambrosio. **[g. bar.]**

Da Vercelli, Santhià, Trino, Crescentino e Livorno Ferraris. Partenza alle 8 dal capoluogo

Otto pullman dei sindacati a Milano

Domani alla manifestazione per l'Italia «unita»

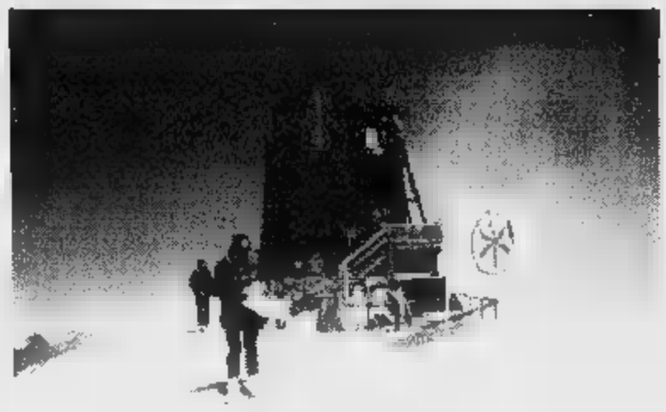

VERCELLI. «Secessione? No grazie», ■ da Vercelli per contrastare il disegno della Lega partiranno, domani mattina, ■ pullman diretti ■ Milano. Un ■■■■ «patriottico» che forse ■■■■ gli organizzatori si attendevano. Commenta l'en plein il segretario della Fiom-Cgil, Giovanni Esposito: «Con la Cisl e la Uil è da giugno che prepariamo la manifestazione di domani. Ci tengo a precisare a nome dei tre sindacati che non dimostriamo contro la Lega, ma a favore di un'Italia unita e solidale».

La carovana di autobus partirà alle ■ da piazza Solferino. Qui i due pullman di Vercelli si uniranno a quelli provenienti da Santhià, Trino, Crescentino e Livorno Ferraris. La meta è piazza del Cannone ■ Milano dove ■ segretario nazionale della Cgil, Sergio Cofferati, terrà un comizio.

«Continuiamo ■■■ a ricevere richieste di partecipazione - dice Esposito - tanto ■he stiamo pensando ■ aumentare il numero dei pullman. Chi volesse aggregarsi può quindi telefonare alla Camera del Lavoro (224111) o alla Cisl (255400) o alla Uil (51720)».

Chi ha risposto alla chiamata dei sindacati? Continua il segretario: «In pratica ■■■ rappresentate tutte le categorie: dai pensionati agli studenti, dai lavoratori ai disoccupati. Semplici cittadini forse preoccupati oggi più di ieri di tenere insieme tutti gli italiani».

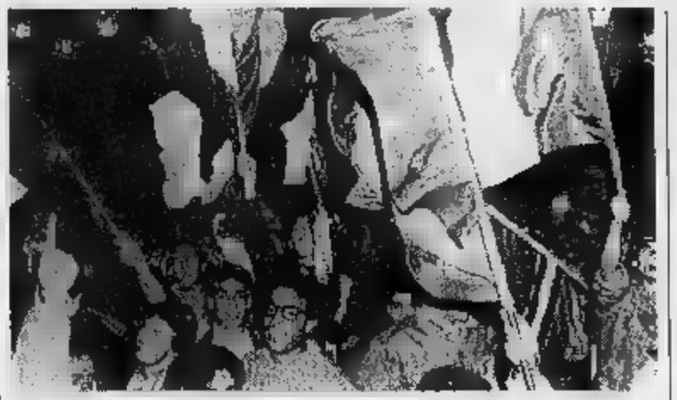

Partiti e sindacati si mobilitano in difesa dell'unità d'Italia e del tricolore

L'escalation delle iniziative padane fanno scendere in campo anche i popolari vercellesi e valsesiani. Il segretario provinciale Alessandro Bizjak ■■■ ha dubbi: «Appoggiamo in modo convinto la manifestazione organizzata dai sindacati in difesa del valore dell'unità d'Italia, soddisfatti per la consistente partecipazione dei cittadini vercellesi».

Bizjak condivide le preoccupazioni (pubblicate nei giorni scorsi) dell'ex generale Buccetti e rilancia: «I ripetuti attacchi alle istituzioni civili e religiose evidenziano la grave involuzione totalitaria dela Lega negli ultimi due anni».

Al ppi si associa anche il pds, che «invita i lavoratori, i pensionati e i giovani a partecipare alla manifestazione di domani contro l'aventurismo secessionista». Scrive la Federazione di Vercelli: «La rottura dell'unità nazionale è da respingere ■■■■ termini, ■■■ occorre fare un deciso passo avanti verso il federalismo». E ■■ questa precisazione trova tutti d'accordo: i popolari ■ i tre sindacati.

Infine, il gruppo comunale di Forza Italia, chiederà che il Consiglio, nella prima seduta di ottobre approvi un ordine del giorno in cui venga riaffermato «il valore unificante del nostro tricolore».

Donata Belossi

A Serravalle la festa «padana»

Comino stasera apre la «4 giorni» Domani l'atteso comizio di Bossi

SERRAVALLE. Piantata la bandiera padana sulla sommità della punta Dufour di fronte alla Capanna Margherita a oltre 4.500 metri di altitudine, i leghista valsesiani ■ apprestano ad ospitare la festa provinciale della Lega nord che inizierà questa ■■■ ■ Serravalle.

E' tutto pronto per i «quattro giorni» dedicati al partito della stella celtica e delle camicie verdi: la sezione serravallese della Lega presieduta da Roberto Mora ha infatti curato nei minimi particolari la complessa ■■■ organizzazione lavorando a stretto contatto con la segreteria provinciale guidata da Ercole Fossale.

Lo stesso Fossale ha preannunciato ■ presenza di migliaia ■ leghisti, ■■■ gruppi provenienti non soltanto dall'area valsesiana. Sicuramente l'apice lo si raggiungerà domani sera, intorno alle 21, quando è previsto il comizio del leader Umberto Bossi.

E il ■■■ è un intervento ritenuto molto importante, che sarà seguito con attenzione anche dalle segreterie nazionali degli altri partiti (e, probabilmente, pure dalle varie magistrature che in questi giorni hanno avviato una serie ■ indagini sul conto dei «senatur»): proprio domani infatti è in programma ■ Milano ■ raduno di Cgil, Cisl e ■■■ contro la secessione e, soprattutto, contro l'azione di disturbo avviata dal Sin.Pa, il sindacato padano che ha promosso il rogo delle tessere della Triplice.

Insomma, ■■■ Bossi manterrà le attese, per domani sera ■ attendono parole di fuoco contro i leader Cgil, Cisl e Uil che «rappresentano ■ potere centralista».

La festa della Padania si aprirà comunque questa sera: tutti gli appuntamenti si svolgeranno ■■■ piazzale della birreria «Old Europe» lungo la statale 299, tranne il primo. Alle 18,30 il raduno è infatti previsto in piazza della Libertà da dove un'ora più tardi partirà il corteo delle auto per il giro del paese. Alle 20 ci si trasferirà nella sede della «Lega Fest» ■ alle 21 è in calendario il primo comizio, quello del capogruppo alla Camera, il cuneese Domenico Comino. La serata si concluderà sulle note musicali ■ un'orchestra.

La bandiera della Lega sventola sulla ■■■ del Rosa (foto Renato Andorno) A fianco Domenico Comino che stasera ■ Serravalle aprirà la festa «padana»

Domani la scaletta si apre con la prima gara delle Olimpiadi padane, una competizione di mountain bike; seguirà la premiazione e la cena. Quindi alle 21 l'atteso intervento di Umberto Bossi.

Domenica alle 16 verrà presentato, dall'autore Gilberto Oneto, il libro «L'invenzione della Padania»; seguirà l'esibizione del coro «Ciar d'la valara» quindi cena e danze. Lunedì si chiude con la cena finale e il comizio del parlamentare torinese Mario Borghezio.

Ivan Fossati

IN BREVE

Vercelli

Hashish sull'auto, segnalato giovane biellese

I carabinieri di Vercelli hanno segnalato ■■■ giovane biellese, A. M., di 27 anni, come assuntore di sostanze stupefacenti. Durante un controllo serale in città, una pattuglia ha notato lungo la strada un'auto sistemata in una posizione insolita. I militari si sono avvicinati e hanno visto una bustina sul cruscotto che li ha insospettiti: infatti conteneva poco più di un grammo di hashish. **[r. s.]**

Trino

Debutta la festa degli «Amici abruzzesi»

Week end di manifestazioni per la comunità abruzzese ■ stanza ■ Trino, con la prima edizione della «Festa amici abruzzesi». Prende così corpo un'iniziativa in cantiere da diverso tempo che ha lo scopo di far gustare le tante specialità culinarie, in particolare vini ■ dolci, tipiche dell'Abruzzo. Alle 21,30 di domani, al Teatro Civico, si esibiranno gli «Aldebaran, gruppo musicale italiano» e saranno offerte degustazioni a tutti i partecipanti. La festa riprenderà domenica mattina con il ritrovo al Bar Cittadella, la Messa ■ l'immancabile pranzo in un ristorante del Monferrato. **[r. co.]**

Varallo

Caos '97 ha chiuso i battenti domenica scorsa

Per ■■■ errore tipografico sul numero di ieri è comparsa la notizia dell'apertura di «Caos '97», il festival della creatività giovanile organizzazo dal Comune di Varallo e dalla Comunità montana Valsesia. In realtà l'esposizione dei lavori a Palazzo d'Adda si è conclusa domenica e ha riscosso un buon successo di pubblico. **[i. fo.]**

Gattinara

Servizio antidroga, segnalate ■■■ persone

Altri tre giovani ■■■ stati scoperti dai carabinieri durante ■■■ servizio antidroga. Durante ■■■ perquisizione in ■■■ di A.C., 33 anni, è stata trovata una fiala e ■■■ filtro imbevuto di eroina. Con l'uomo c'era M.A., 31enne di Vercelli, che teneva una siringa usata e un secondo filtro. Sono stati segnalati alla prefettura Stesso provvedimento per R.M., 19 anni. **[p. q.]**

Nel tratto da Crescentino ■ Morano saranno rifatte le sponde distrutte dall'alluvione del novembre '94

Stanziati 28 miliardi per gli argini del Po

Il sindaco di Trino: subito i lavori per non perdere il denaro

TRINO. Stanziati ■■■ miliardi ■ mezzo per rifare gli argini del Po, distrutti dall'alluvione del '94, nel tratto tra Crescentino ■ Morano. ■■ denaro adesso c'è, ma i lavori devono necessariamente iniziare entro la fine dell'anno, altrimenti il Magistrato del Po perderà i finanziamenti per realizzarli» è il grido d'allarme lanciato dal sindaco di Trino.

«Già lo scorso anno - continua Giovanni Tricerri - ci siamo trovati di fronte ad un rischio di questo genere, ■■■ l'attivissimo Franco Barberi, sottosegretario alla Protezione Civile, ha fatto i salti mortali per sollecitare il governo a mantenere ■■■ gli stessi impegni di spesa anche per quest'anno. Adesso penso che non sia più proponibile ■■■ discorso simile: se i fondi ■■■ verranno utilizzati, andranno in economia, cioè assorbiti dalla Finanziaria, e l'anno prossimo dovrebbero essere attivate nuove procedure per ottenere gli stessi finanziamenti».

Il Magistrato per il Po dovrebbe dunque assegnare gli appalti entro la fine dell'anno ■ ■■■■ i lavori poco dopo. Gli interventi sugli argini verranno realizzati seguendo le direttive del Piano Stralcio stilato dall'Autorità di Bacino. Il documento è stato modificato, in alcune ■■■ parti, in seguito alla richiesta del Magistrato per il Po che ha apportato diverse modifiche ad alcuni progetti esecutivi e, un mese fa, ancora l'Autorità di Bacino, ha deliberato ■ documento definitivo, pubblicato sulla Gazzetta Ufficiale del 22 agosto.

Una drammatica immagine dell'alluvione del novembre di tre anni fa Trino è stato il centro vercellese che nella catastrofe ha subito i maggiori danni

I lavori prevedono interventi necessari al ripristino dell'assetto idraulico, alla prevenzione dei rischi idrogeologici ed al rifacimento delle aree d'esondazione nelle regioni colpite dall'alluvione di tre anni fa ■ sono suddivisi in riferimento a nove macrobacini ed un macroaggregato. Il macrobacino che comprende ■ zona del basso Vercellese parte dalla sorgente del fiume e arriva fino alla foce della Sesia.

Nel tratto che va da Crescentino a Morano sul Po sono previsti lavori per circa 28,5 miliardi, ■■■ ripartiti: 10 miliardi per la realizzazione di un nuovo argine e l'adeguamento ■ quello esistente a protezione dell'abitato di Crescentino per una lunghezza ■ 7 chilometri e mezzo; 3,5 miliardi (in un primo stanziamento erano 5) per le opere di difesa spondale ■ sinistra Po e il consolidamento dei rivestimenti esistenti in prossimità del ponte di Crescentino per una lunghezza di ■ chilometri. Infine altri 15 miliardi (inizialmente erano 10) per la realizzazione di un nuovo argine e l'adeguamento ■ quello esistente a protezione degli abitati di Palazzolo, Trino e Morano sul Po, per una lunghezza di circa 15 chilometri.

Riccardo Coletto

Presentati in Regione dalla clinica Maugeri di Veruno i progetti di ristrutturazione. Il via ai lavori previsto a marzo '98

Varallo, il nuovo ospedale sarà pronto nel Duemila

Distretto montano: Bezzan d'accordo su un pronto soccorso per i casi meno gravi

VARALLO. Si è alla stretta finale per l'ospedale ■ Varallo. Pochi giorni fa i tecnici della clinica Maugeri di Veruno hanno ■■■ presentato a Torino all'assessore regionale alla sanità D'Ambrosio e al direttore generale dell'Asr 11 Bezzan i progetti per la ristrutturazione del Ss.Trinità; proprio quei progetti che, secondo gli accordi, avrebbero dovuto essere pronti già diversi mesi fa ■ che a ■■■■ del ritardo avevano creato nuova tensione in Valsesia.

In un pomeriggio però tutto si è risolto, tanto che anche l'avvocato Luigi Bezzan si dice abbastanza stupito: «Sono stato convocato dall'Assessore per ■■■ incontro con i responsabili della clinica ma non mi aspettavo che questi si presentassero con i progetti pronti. Comunque la sorpresa è stata piacevole ■ ora speriamo che rispettino le altre scadenze».

Che sarebbero poi queste: avvio dei lavori ■■■ ■■■■ '98 (i sei mesi di attesa dovrebbero servire per ottenere tutte le necessarie autorizzazioni per l'apertura dei cantieri) e conclusione ■■■■ entro i primi sessanta giorni del 2000, quando la clinica riabilitativa di terzo livello dovrebbe iniziare ■ funzionare ■ pieno regime.

Sul tavolo delle trattative non c'è■■ però soltanto la discussione sull'avvio degli interventi ■ ristrutturazione (a tal proposito Bezzan precisa che ■■■ c'era più nessuna convenzione da firmare: per proseguire ■ nell'iter previsto dagli accordi ■ si attendeva soltanto la presentazione dei progetti), ■■■ anche la conduzione «mista» del periodo di transizione. In questi due anni le attività del Santissima Trinità prevedono la gestione del personale infermieristico e ■ supporto e della manutenzione ■ carico dell'azienda sanitaria, ■■■■ la Maugeri metterà a disposizione le équipe mediche. «E' ■■■ divisione che fatico ■ comprendere - analizza Bezzan - ■ che all'Asr costa parecchio in termini economici senza che poi possa intervenire direttamente sull'operato dei medici. Da parte mia ho fatto questa proposta all'assessore regionale: ■ tutto ■ noi oppure tutto alla Maugeri. Ed è chiaro che mi adopererò affinchè l'intera gestione venga affidata all'azienda sanitaria».

Infine una ■■■■ importante per gli abitanti dell'Alta valle: Bezzan conferma di essere d'accordo sull'avvio del distretto montano: «Che - chiarisce - non significa far nascere una seconda Usl ■■■ costi ■ gestione insostenibili. La mia intenzione ■ di attrezzare l'ospedale ■ Varallo per un'assistenza di primo livello».

Ovvero in grado di assicurare piccoli interventi chirurgici ■ un pronto soccorso per i casi meno gravi. **[f. fo.]**

I lavori di riammodernamento del Ss. Trinità di Varallo inizieranno nel marzo '98

Agriturismo, pronta replica agli albergatori

Bassignana: fuori luogo le dure critiche di Melotti

VERCELLI. «Mi chiedo con che diritto la categoria degli albergatori e dei ristoratori ■ arroghi il diritto di giudicare se un'azienda agrituristica abbia i requisiti per esercitare. E' un compito che spetta ad altri, alle amministrazioni. Non certo a loro». Lella Bassignana, presidente dell'Agriturist Vercelli-Biella ribatte subito, e ■■■ decisione, alle accuse del responsabile sindacale degli albergatori che aveva contestato la sua scelta - e quella del Rotary - di tenere un incontro conviviale ufficiale in un'azienda che, a suo dire, non ha i requisiti per svolgere l'attività agrituristica.

«Invece - ribatte Lella Bassign■■■ - ■■■ solo quell'azienda ha tutte le carte in regole, ma il trattamento che ci ha riservato è stato inappuntabile».

Lella Bassignana suggerisce ad albergatori e ristoratori di non darsi troppo merito per le due aziende «fatte chiudere in Valsesia» ■ «bacchetta» Melotti per le sue citazioni legislative. «Evidentemente - dice - non sa che la legge è cambiata. Quella ■■■ '95 impone ai centri agrituristici di servire prodotti "in prevalenza" dell'azienda oppu■■■ ■■■■ Cooperative ad essa associate. La percentuale ■■■ 75 per cento non esiste proprio, così ■■■■ non esistono, nella legge regionale, i tre mesi di chiusura. Non capisco il perchè di certi attacchi». **[e. d. m.]**

Lella Bassignana è la presidente di Agriturist Biella-Vercelli

LDA DISCOUNT ALIMENTARE

VERCELLI - Via L. Szegöe, 5 (Ex Montefibre)

"SODDISFATTI O CAMBIO MERCE IMMEDIATO"

ORARIO:
9-12,30 • 15-19,30 - SABATO 9-13 • 14,30-19,30
CHIUSO LUNEDÍ POMERIGGIO

VASTA GAMMA PRODOTTI DOLCIARI A PREZZI ECCEZIONALI

ORTOFRUTTA
FRUTTA E VERDURA A PREZZI Ko

BANANE £. 1.690 al kg.
PATATE £. 650 al kg.
UVA BIANCA BATTAGLIO £. 1.790 al kg.
CAROTE £. 690 al kg.

SALE kg. 1 £. 190
PASTA gr. 500 - al kg. £. 790 £. 390
LATTE PARZ. SCREMATO lt. 1 £. 790
AMMORBIDENTE 2 lt. £. 1.490
MOZZARELLE £. 790
CRESCENZA FRESCA al kg. £. 9.900
PATATE FRITTE SURGELATE kg. 1 £. 1.190
MORTADELLA PURO SUINO £. 9.900
FETTINE TUTTOFARE DI VITELLONE £. 14.900
POLPA ARROSTO DI VITELLONE al kg. £. 12.900

DISEGNARE EMOZIONI, COSTRUIRE PASSIONI.

MICHELE FENU Lo stile italiano tra creatività e tecnologia LA STAMPA

SPESSO PROTOTIPI DI SOGNO; ENTRATE NELLA LEGGENDA O IN MOVIMENTO NELLE STRADE, COME 550 MARANELLO.
E LE STORIE, SPESSO INTRIGANTI, DEI GRANDI MAESTRI DEL DESIGN COME BERTONE, GIUGIARO,
LA TORINO E IL PIEMONTE DEI BATTILASTRA, DEGLI ARTIGIANI DEL FERRO E DELLA GRANDE INDUSTRIA. CO UN'AUTO? UNA VISITA
AL STILE FIAT. NON UNA MA APPUNTI DI I IL DUEMILA. CURIOSITÀ, RETROSCENA, E BELLISSIME AUTO.

MICHELE FENU
LO STILE ITALIANO TRA CREATIVITÀ E TECNOLOGIA
PP. XVI-144 CON 20 FOTOGRAFIE A COLORI
L. 30.000

Gli abbonati a «La Stampa» hanno diritto a uno sconto del 20% acquistando il volume presso il Salone di via Roma 80 a Torino o richiedendolo contrassegno all'Editrice La Stampa Ufficio «Edizioni librerie», via Marenco 32, 10126 Torino (fax 011-6568.933)

I VOLUMI DE «LA STAMPA», DISTRIBUITI DA RCS LIBRI E GRANDI OPERE, SONO IN VENDITA NELLE MIGLIORI LIBRERIE

I LIBRI DE LA STAMPA

E in ottobre sono previste due giornate di studio con la Società meteorologica subalpina

Ieri, nella sede [redacted] Cai, si è svolta la conferenza stampa per presentare i due convegni che si svolgeranno [redacted] Oropa. Le iniziative sono [redacted] illustrate da **Ermanno Pizzoglio**, presidente della sezione biellese del Club

Il gotha dei geologi ad Oropa

Al santuario un convegno internazionale

BIELLA. Ci saranno geologi in [redacted] da tutta Europa, [redacted] perfino dagli Stati Uniti. E non mancheranno i maggiori meteorologi [redacted] Nord Italia, della Svizzera [redacted] della Francia. Ai due convegni, che si svolgeranno ad Oropa rispettivamente [redacted] 29, il [redacted] settembre ed il primo ottobre [redacted] quindi l'11 ed [redacted] 12 ottobre, si parlerà di metagraniti [redacted] di teorie della «tettonica [redacted] placche», di studi climatici e di «inclinazione solare».

I due avvenimenti, che cadono in occasione dei 125 anni di attività del Cai cittadino, sono stati illustrati ieri durante una conferenza stampa dal presidente del Club, Ermanno Pizzoglio, [redacted] dagli organizzatori. Era presente anche l'assessore all'Ambiente Roberto Mezzalama: la Provincia è infatti sponsor di entrambe le iniziative.

[redacted] lunedì [redacted] al primo ottobre, l'auditorium del santuario ospiterà il terzo «Congresso internazionale di geologia della catena alpina». Si tratta di un appuntamento importantissimo per g[redacted] studiosi del settore, che vedrà riuniti oltre 170 esperti alle prese con [redacted] obiettivo comune: quello di costruire percorsi di studio [redacted] di ricerca sempre più approfonditi. L'appuntamento [redacted] preceduto, sabato 27, da un pre-congresso organizzato a Città Studi, ed aperto a chi [redacted] interessato alla materia pur non essendo un addetto ai lavori. Parallelamente la Provincia ha pure preparato una guida geologica illustrata, per corredare i lavori e per «segnare indelebilmente» l'evento.

Una settimana dopo, dall'11 al 12 ottobre, si parlerà invece di «Precipitazioni: misura, elaborazione, previsione». E' infatti questo il tema del secondo convegno organizzato dalla Società metereologica subalpina, in collaborazione con l'Osservatorio metereosismico di Oropa. Anche in questo caso si tratta [redacted] un incontro ai vertici, due giornate di studio in cui, in tempo reale, navigando [redacted] Internet, sarà possibile consultare le centinaia di banche dati sparse sulla rete, per attingere ogni informazione riguardante la metereologia terrestre [redacted] non.

Non a caso, per entrambe le manifestazioni, è stata scelta Oropa, come hanno più volte sottolineato anche i partecipanti alla conferenza stampa (Guido Gosso, Mattia Sella [redacted] Corrado Magistroni della Società Geologica, Brunello e Stefano Maffeo della Società meteoreologica subalpina ed Orazio Scanzio, direttore dell'Osservatorio). La conca biellese è meta di studio di professori universitari di tutt'Italia e dei loro allievi, grazie alla particolarità delle rocce metagranitiche; e sempre Oropa, oltre ad essere la sede di una stazione metereosismica rinomata e fra le più antiche d'Italia, è uno dei punti chiave a livello nazionale per la quatità di precipitazioni piovo[redacted] annuali. **[p. g.]**

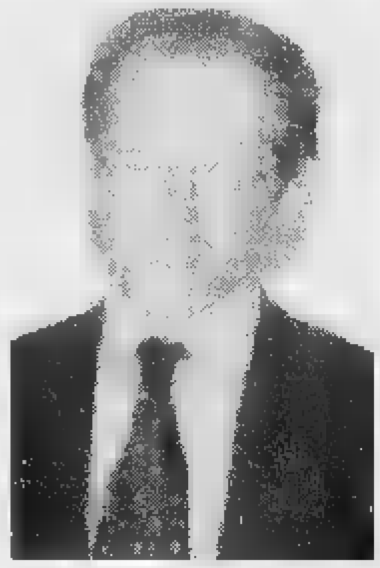

Gli avvenimenti sono organizzati in concomitanza con i 125 anni di attività del Cai

DALLA PROVINCIA

Vigliano

Fra musica e grigliate: da oggi la festa degli alpini

[redacted] alpini di Vigliano, in occasione del 60° anniversario della sezione Ana, organizzano [redacted] «tre giorni» di festeggiamenti, da oggi a domenica. Sono [redacted] programma grigliate [redacted] concerti della fanfara alpina «Valle Elvo» e di Claudio Abada. Domenica, le «penne nere» sfileranno dietro la fanfara di Pralungo, e deporranno [redacted] corona di alloro al monumento ai Caduti. **[b. pe.]**

Piedicavallo

Un pranzo per i 120 [redacted] del rifugio della Vecchia

Si festeggiano domenica i 120 anni del rifugio del lago della Vecchia, di proprietà della Comunità montana Alta Valle Cervo. Chi vuole prenotarsi per il pranzo, può telefonare allo 0360-595311. Il rifugio, a pochi metri dal lago da cui nasce il torrente Cervo, si raggiunge da Piedicavallo, dopo 2 ore di marcia sulla mulattiera fatta costruire nel 1877 dal senatore Federico Rosazza. **[r. mo.]**

Cerrione

Incidente a Vergnasco: ferita una donna di Biella

Una donna di Biella, Evelyne Fierro, 31 anni, è rimasta ferita in [redacted] incidente sulla statale per Cavaglià, all'altezza di Vergnasco. La sua «Polo» è uscita di strada [redacted] è andata quasi completamente distrutta. Evelyne Fierro se l'è cavata con diverse contusioni: la prognosi è di una settimana. **[f. p.]**

Mongrando

Rimedia [redacted] denuncia per colpa [redacted] due fucili

[redacted] cambiato casa, ma non ha segnalato ai carabinieri lo spostamento di alcuni fucili, come prevede la legge: così A. M., 55 anni, residente in paese, è stato denunciato. **[f. p.]**

Bielmonte

Domenica il primo trofeo di cavalcata «western»

Domenica, al ristorante Stavello sulla Panoramica Zegna, è in programma il primo trofeo di cavalcata «western». Le gare cominciano alle 14, con una prova di «Pole bending». Alle 16 è prevista una gimkana, e alle 18 la premiazione. Fra i concorrenti, [redacted] attesi anche due campioni nazionali. Per informazioni, si può telefonare allo 0338-5226019. **[f. p.]**

Benna

Torna il «meeting» della razza Pezzata [redacted]

Allevatori a raduno, domenica 28 [redacted] paese: sono in programma [redacted] secondo «meeting» della razza Pezzata rossa di Oropa e la decima mostra agro-zootecnica. Il ritrovo è alle 10,30. La manifestazione è organizzata dall'Associazione provinciale degli allevatori, dal Comune di Benna e dalla Provincia. **[f. p.]**

Biella

Il «Trekking [redacted] provincia» in diapositive

Martedì, nell'aula magna dell'Iti, è in calendario una proiezione di diapositive dedicata al «Trekking della provincia di Biella». Tutte le immagini [redacted] state scattate durante il tour escursionistico sui monti, organizzato dalla Provincia e dalle guide alpine dell'associazione Tike Saab. L'ingresso è libero. **[f. p.]**

Magnano, teologi e slavisti a raduno al «Convegno di spiritualità»

E l'ecumenico convento di Bose accoglie i vescovi russi e italiani

MAGNANO. Quattordici vescovi e uno stuolo di teologi, storici e slavisti di grande rilievo, provenienti da nazioni [redacted] da Chiese cristiane diverse, sono radunati da ieri, e fino a tutta la mattinata di sabato 20, al monastero di Bose, a Magnano, per partecipare [redacted] quinto Convegno Ecumenico internazionale di spiritualità russa, organizzato dal Patriarcato di Mosca con la collaborazione della [redacted]ità monastica di Bose (a sua volta formata da uomini [redacted] donne appartenenti [redacted] confessioni diverse) e dell'Istituto di studi slavi dell'Università di Bergamo.

I congressisti vengono da Mosca [redacted] da Oxford, da Lima [redacted] da San Pietroburgo, da Parigi come da Tessalonica [redacted] da Dresda o da Novgorod.

Tema del convegno è «La Grande Vigilia: santità [redacted] spiritualità in Russia tra Ignatij Brjancaninov [redacted] Ioann [redacted] Kronstad». Il calendario dei lavori prevede gli interventi di relato[redacted] di spicco, quali Behr-Sigel e Deseille, entrambi dell'Istituto St. Serge di Parigi, Prochorov [redacted] Kotelnikov, dell'Accademia delle Scienze di Pietroburgo, accanto [redacted] docenti di Università italiane quali Salizzoni, dell'Università di Torino, e Rigo dell'Università [redacted] Potenza.

Folta la partecipazione al convegno di prelati appartenenti [redacted] alla Chiesa cattolica (da Massimo Giustetti di Biella a Luigi Bettazzi di Ivrea [redacted] Enrico Masseroni di Vercelli), sia al Patriarcato di Costantinopoli [redacted] ad altre Chiese ortodosse, quella russa in primo luogo, seguita da quelle serba, bulgara, romena e greca.

[redacted]ono, inoltre, presenti l'ambasciatore russo presso la San[redacted] Sede e i delegati del Pontificio Consiglio per la promozione dell'unità dei cristiani [redacted] un lato; sull'altro, del Dipartimento per [redacted] relazioni e[redacted] [redacted] Patriarcato [redacted] Mosca.

Questa quinta edizione del Convegno Ecumenico internazionale vedrà approfondire il tema della ricca [redacted] poco conosciuta (da noi, pochissimo) costellazione di santi, monaci, vescovi e pellegrini presenti sia in Russia [redacted] in Grecia [redacted] al Monte Athos sul finire dell'Ottocento, primi fra questi quel vescovo, Ignatij Brjancaninov (1807-1867) [redacted] padre Ioann Kronstadt (1829 - 1908). [redacted] [redacted] si parla appunto nel sottotitolo del convegno.

Il momento storico che fa da sfondo al congresso è quello che va dagli ultimi decenni dell'Ottocento (1881: assassinio dello zar Alessandro II da parte dei nichilisti) per giungere fino alla rivoluzione di Ottobre. E' un periodo che assisterà al tradimento di molte speranze sociali [redacted] culturali, ma anche, e più dannosamente ancora, spirituali e religiose.

Sono questi gli anni in cui la Chiesa [redacted] conosce, appunto, la sua «Grande Vigilia», quando, pur nell'oscurità [redacted] nelle incertezze, sempre la religiosità russa - in primo piano quella degli strati più umili, e più sani, della popolazione - seppe supe[redacted] avversità [redacted] silenzi attingendo linfa di fede dalle sorgenti più profonde [redacted] sempre vive della sua spiritualità.

Non è un [redacted] che nel celebrare il Millennio del battesimo della Russia la Chiesa ortodos[redacted] russa abbia proclamato santi proprio il vescovo Ignatij Briancaninov e padre Ioann di Kronstadt, che sono tra coloro che più esemplarmente seppero custodire e trasmettere l'eredità della «preghiera del cuore».

Pier F. Gasparetto

Trivero: è al «Cto»

E' ancora grave la donna ferita nell'incidente

[redacted]O. Sono ancora gravi le condizioni [redacted] Graziella Bertana, 49 anni, la donna rimasta ferita l'altra [redacted] in [redacted] incidente a Valle Mosso: il [redacted] furgone, uscendo di strada, era precipitato nel cortile di un'officina, dopo [redacted] volo di 5 metri.

La donna, ricoverata al Cto di Torino, ha riportato una lesio[redacted] [redacted] midollo, all'altezza della quinta vertebra, che [redacted] [redacted] provocato una paralisi. L'altro pomeriggio Graziella Bertana è stata sottoposta a un difficile intervento chirurgico. La prognosi è ancora riservata.

Sta invece meglio Leone Cantele, 31 anni, [redacted] Portula, il cui camionista alla guida del Tir che s'è rovesciato l'altro giorno sulla A4: s'è fratturato un femore e lussato il [redacted] di una mano, e dovrebbe guarire in un mese. Il padre Gualtiero, 68 anni, che era al suo fianco, ha riportato solo alcune leggere contusioni. **[f. p.]**

Per le multe elevate

Legge [redacted] rifiuti Oggi la protesta degli artigiani

BIELLA. Anche gli artigiani della provincia, come quelli di tutta Italia, oggi protesteranno contro la nuova legge sui rifiuti (il decreto Ronchi), che prevede contravvenzioni molto alte anche per [redacted]vi irregolarità. L'iniziativa [redacted] della Confartigianato, che ha deciso di inviare un righello a ogni componente del governo e agli amministratori della Provincia. «E' un atto simbolico - spiega l'associazio[redacted] in una nota ai giornali -, per chiedere dov'è finito il senso della misura e per sollecitare l'esecutivo [redacted] commisurare la pena all'entità del danno».

Il problema è molto sentito anche nel Biellese, e la Provincia stessa (responsabile dei controlli [redacted] [redacted] sanzioni) ha incontrato nei giorni scorsi i rappresentanti della categoria. Obiettivo: discutere i problemi legati alla nuova legge, e rendere meno drammatico il [redacted] impatto sulle piccole aziende. **[r. s.]**

Collezione d'autori

Terza pagina: una collezione davvero straordinaria di volumi d'alto livello culturale e d'impeccabile divulgazione scientifica, firmati da alcuni dei più illustri collaboratori de «La Stampa».
Ogni volume, una raccolta di riflessioni e articoli da rileggere e assaporare con calma senza l'urgenza del quotidiano.

I LIBRI DE LA STAMPA

I VOLUMI DE «LA STAMPA», DISTRIBUITI DA RCS LIBRI E GRANDI OPERE, SONO IN VENDITA PRESSO LE MIGLIORI LIBRERIE

MASSIMO MILA — *Trentatrè articoli*
PRIMO LEVI — *Racconti e saggi*
TULLIO REGGE — *Le meraviglie del reale*
GUIDO CERONETTI — *Briciole di colonna*
SABATINO MOSCATI — *Dal mondo dell'archeologia*
FURIO COLOMBO — *Mille Americhe*
GIANNI VATTIMO — *Le mezze verità*
LUIGI FIRPO — *Ritratti di antenati*
MARIO RIGONI STERN — *Il magico «kolobok» e altri scritti*
GIOVANNI SPADOLINI — *Frammenti della crisi*
GIOVANNI ARPINO — *Nel bene e nel male*
NORBERTO BOBBIO — *L'utopia capovolta*
LUCIANO GALLINO — *Senza anelli. La società dei moderni* — pp. XIV-218, L. 22.000
MASSIMO L. SALVADORI — *La politica e la storia* — pp. XII-186, L. 22.000
ALESSANDRO GALANTE GARRONE — *Libertà liberatrice* — pp. VIII-176, L. 22.000
SERGIO ROMANO — *Viaggi intorno alla Russia* — pp. XIV-252, L. 30.000
ENZO BETTIZA — *L'eclisse del comunismo* — pp. XII-234, L. 30.000

Da tutte le province, diretti a Milano

Ventimila piemontesi [redacted] no alla secessione

Così prenderanno parte alla protesta organizzata per domani da Cgil-Cisl-Uil

TORINO. Saranno ventimila i piemontesi che domani [redacted] Milano parteciperanno alla manifestazione contro la secessione e per l'unità nazionale organizzata da Cgil-Cisl-Uil. Il sindacato ha preparato l'appuntamento con centinaia di assemblee [redacted] luoghi di lavoro, volantinaggi, raccolta di firme e fondi per finanziare la manifestazione.

Per Milano partiranno 160 pullman da Torino, 40 da Alessandria, 24 da Cuneo, 19 da Novara, 15 da Biella, 12 da Asti, Ivrea, Vercelli, 10 [redacted] Verbania, 8 da Borgosesia. In treno andranno altre 1300 persone [redacted] molti utilizzeranno l'auto.

Il segretario regionale della Cgil, Pietro Marcenaro, è soddisfatto del risultato della mobilitazione: «Possiamo già da ora dire che [redacted] una grande manifestazione con una partecipazione del Piemonte assolutamente eccezionale».

Manifestanti durante un corteo

Ha aggiunto: «Il dibattito nelle assemblee [redacted] espresso un forte consenso alla scelta del sindacato di organizzare la manife[redacted] contro la secessione; non ho notizia di contestazioni».

Al corteo [redacted] arrivate le ade[redacted] del Consiglio regionale, della Provincia e del Comune di Torino, di decine di Comuni piemontesi tra cui Novara, di forze politiche (pds, prc, pri, verdi), di un ampio ventaglio di associazioni laiche e cattoliche di volontariato [redacted] del terzo settore e delle Acli.

E il mondo della cultura ha espresso solidarietà all'iniziativa con un appello che ha quale primo firmatario Alessandro Galante Garrone - e tra gli altri Agosti, Amerio, Alberto Conte, Cottino, Dellavalle, De Luna, Bianca Guidetti Serra, Marco Revelli, Tranfaglia, Zecchina - nel quale tra il resto si sostiene che «l'annuncio [redacted] voler bruciare le tessere sindacali, le provocazioni alla sede Cgil di Varese, le minacce alle famiglie di sindacalisti so[redacted] molto gravi e segnano un "salto di qualità" molto pericoloso e che richiede una ferma risposta democratica». Aggiunge l'appello: «Occorre promuovere da subito una mobilita[redacted] dal basso per spiegare che l'odio, gli egoismi, le intolleranze e le divisioni non pagano e non [redacted] utili [redacted] nessuno».

I segretari [redacted] Cgil-Cisl-Uil hanno sottolineato un dato: «I nuovi iscritti alle tre organizzazioni nell'agosto del '96 erano 67.590; nell'agosto [redacted] quest'anno sono stati 70.844. Le tremila adesioni in più dimostrano che, malgrado quel che dice il sindacato padano, il sindacato confederale non sta subendo alcuna crisi di rappresentanza».

Il segretario regionale Cisl, Giancarlo Panero, ha detto: «Andremo [redacted] Milano per dire tre no e cinque sì. No alla divisione, all'illegalità e a chi vuole distruggere il sindacato confederale. Sì all'unità del Paese, alla riforma dello Stato, allo sviluppo oltre la ripresa, a un [redacted] soggetto sindacale pluralista [redacted] a alla riforma dello Stato sociale».

Nelle assemblee di preparazione della manifestazione - ha precisato Mario Castellengo della [redacted]greteria Uil - i temi del secessionismo [redacted] sono intrecciati con quelli della riforma dello Stato sociale. Hanno detto i sindacalisti: «I lavoratori chiedono di essere [redacted]volti nelle decisioni e avanzano forti richieste di equità. E' chiaro che [redacted] pagare non possono essere sempre gli stessi».

Marina Cassi

[redacted]

S'inaugura a Vercelli la mostra di pittori piemontesi

L'Ottocento è al Borgogna

Oltre cento opere di 37 artisti

VERCELLI. Il Museo Borgogna inaugura alle 18 di oggi la mostra dedicata ai capolavori della pittura piemontese dell'Ottocento. La rassegna [redacted] organizza[redacted] dalla Regione, dalla Provincia e dal Comune di Vercelli e consentirà al museo di confermare [redacted] una volta il suo ruolo di seconda pinacoteca del Piemonte, alle spalle della Galleria Sabauda di Torino.

Le opere in mostra [redacted] oltre cento, di 37 artisti diversi, provengono da collezioni private e sono state selezionate dai critici Marco Rosci e Rosanna Maggio Serra. Tra i capolavori espo[redacted] spiccano i nomi di Antonio Fontanesi, Lorenzo Delleani, Vittorio Avondo, Enrico Reycend, Carlo Pittara, Marco Calderini, Alberto Pasini. E ancora Federico Pastoris, Antenore Soldi, Angelo Garino, Giuseppe Bozzalla, Enrico Gamba ed il cronista delle battaglie risorgimentali Carlo Bossoli, le cui litografie sono ricercatissime. La pinacoteca è presente, dal canto suo, [redacted] opere di Giovanni Migliara, Massimo Tapparelli D'Azeglio e Giovanni Battista Quadrone.

Il percorso espositivo, a [redacted] è stato dedicato anche un bellis[redacted] catalogo, mette [redacted] evidenza temi cari a questi artisti: il paesaggio, la vita dei campi, [redacted] di genere e di vita contemporanea, figure colte [redacted] atteggiamenti assorti ed ancora momenti delle battaglie del Risorgimento.

L'inaugurazione è a invito, la mostra sarà invece aperta al pubblico da domani fino al 23 novembre con questi orari: domenica dalle 10 alle 18; dal martedì al sabato dalle 10 alle 13 e dalle 15,30 alle 19. Lunedì chiuso. I prezzi d'ingresso: [redacted] mila interi, 6 mila per comitive, 3 mila per gli studenti. [f. l.]

Il museo Borgogna [redacted] Vercelli, considerato la seconda Pinacoteca del Piemonte dopo la Galleria Sabauda di Torino

Asti, in occasione del Palio

Esposti i lavori [redacted] Fresu, [redacted] drappo-trofeo

ASTI. Il Palio, che si disputerà domenica, non è solo [redacted] equestre e rievocazione medievale. E' anche un occasione per esprimere e apprezzare l'arte. [redacted] ecco quindi che al Battistero di San Pietro è stata allestita la mostra dell'artista astigiano Paolo Fresu, autore dei drappi che andranno al borgo vincitore del Palio. Sono espo[redacted]i una ventina di dipinti e alcune sculture- assemblaggio.

Fresu, 46 anni, ha frequentato il Liceo artistico [redacted] l'Accademia Albertina di Belle arti che per libera scelta non ha terminato. [redacted] lavorato come disegnatore, illustrando libri per ragazzi [redacted] per la pubblicità. Ha partecipato all'allestimento [redacted] spettacoli teatrali, film [redacted] programmi per la Rai, tra cui «Fantastico '90». La mostra [redacted] aperta fino al 30 settembre. Orario: 10-18, sabato e festivi 10-19, lunedì chiuso. [a. b.]

Si [redacted] all'assalto [redacted] Piovera

Una «due giorni» medievale con corteo e dura battaglia

PIOVERA. S'intitola «Un tempo in un borgo...» la due giorni di rievocazione medievale in programma nel weekend a Piovera. [redacted] comincia domani, alle 15,30, con l'apertura della fiera degli antichi mestieri e la presenza di giullari, mercanti [redacted] artigiani. In serata sarà possibile cenare con menù medievali e poi assistere alla simulazione [redacted] assedio [redacted] castello, seguito da assalto e incendio delle mura. Domenica, nel pomeriggio, corteo storico e battaglia sugli spalti del castello, poi esibizione degli sbandieratori [redacted] giostra equestre. Alla sera, corteo storico alla luce delle torce, con prigionieri [redacted] catene e il rogo di [redacted] strega. [b. v.]

Domani a Ponderano

Arrivano i Soon al Babylonia con il rock delle «Scintille»

PONDERANO. Rock al Babylonia con i «Soon». Domani sera, alle 22,30, è in cartellone [redacted] concerto della formazione milanese. Il complesso sta ora avendo [redacted] ottimo successo. In pochi anni ha saputo guadagnarsi gli applausi del pubblico ed i favori della critica, grazie all'originalità della sua musica ed alla insuperabile voce di Odette Di Maio, elemento di spicco della band. Con centinaia di concerti all'attivo ed un album - «Scintille» - che li ha proiettati in dimensione nazionale, i «Soon», al music club di Ponderano, presenteranno il loro nuovo cd, intitolato «Spirale». Il disco è già stato recensito su riviste quali «Rumore», «Rockerilla» e «Tutto». [p. g.]

[redacted] Orta

E al pianoforte suona la Ciani

ORTA. Domani alle 21,30, avrà luogo al Sacro Monte d'Orta il concerto della pianista italoamericana Suzanne Ciani, interprete originale della musica New Age, accompagnata dall'Orchestra Filarmonica di S. Filippo Neri [redacted] Verona, diretta dal maestro Gaetano Soliman.

La pianista italo-americana Suzanne Ciani

L'incasso sarà devoluto alla Scuola Italiana di senologia, presente [redacted] Orta dal 1984, unica istituzione per lo studio [redacted] la prevenzione del cancro della mammella in Europa. Suzanne Ciani, che solo in questa [redacted] esibirà in Europa nel 1997, eseguirà [redacted] Orta i brani del suo Cd «Dream Suite» [redacted] concluderà con un pezzo di grande attualità: «Mother song» dedicato 11 anni or so[redacted] a Madre Teresa di Calcutta. [r. b.]

A Centallo

Un talk-show e poi la sagra

CENTALLO. E' sulla tavola che si valorizzano i prodotti agricoli; per questo, in apertura della «Sagra [redacted] settembre» (la rassegna centallese, «vetrina» dei prodotti di qualità) è stato organizzato un talk-show dal titolo «Cosa bolle in pentola». Discuteranno di cucina, più o meno seriosamente, il famoso critico gastronomico Edoardo Raspelli, il giornalista, autore della rivista «Sopravvivenza gastronomica», Paolo Massobrio, l'umorista e intrattenitore Jean Porta, Il cantautore Giorgio Conte (fratello di Paolo) e [redacted] gastroenterologo Vittorio Gallo (coordinatore di «Viva la campagna»). L'appuntamento è quindi per stasera alle 21 [redacted] Centallo, nell'area del mercato ortofrutticolo. [l. a.]

Giorgio Conte fra gli esperti al talk-show

A [redacted]-Vincent

Carmen Russo cerca talenti

SAINT-VINCENT. Carmen Russo e Enzo Paolo Turchi cercano e selezionano nuovi talenti da introdurre in prossimi spettacoli teatrali e televisivi. L'iniziativa s'intitola «Dal sogno al mito». La finalissima nazionale della manifestazione, organizzata dai due noti ballerini con la collaborazione del Casino de la Vallée, si terrà [redacted] novembre al centro congressi del Grand Hotel Billia di Saint-Vincent.

Carmen Russo ballerina e show girl

La ricerca [redacted] nuovi «volti» per il mondo dello spettacolo è particolarmente mirata [redacted] ballerine [redacted] ballerini, gruppi di danza, show-girl [redacted] show-man, ma non si esclude la presenza di imitatori, cabarettisti e illusionisti.

Per partecipare [redacted] per avere informazioni 011/6689675 oppure 0338/8187983. [sa. b.]

COMPUTER UNION
PROGETTATI PER ESSERE CONFRONTATI...

INCREDIBILE!! Per 3 ANNI avrai l'assistenza di un tecnico direttamente a casa tua!!
CREDIT UNION COMPRI ADESSO E PAGHI NEL '98! *TAN 15,00%, TAEG 16,37%
CONSEGNA, INSTALLAZIONE E MINI-CORSO DI AVVIAMENTO A DOMICILIO!
MATROX MYSTIQUE 220 [redacted]
[redacted] ARRIVATI I NUOVI PROGRAMMI:
PACK FAMILY: WORD 97 · COREL 6 · POD · ATLANTE STRADALE · VOCAL DICTATE
WINDOWS 95 · WORKS 4.0 · VOCAL DICTATE · SIMPLY TRANS 2 · ENC. ZANICHELLI · PHACT · MEDIA LIBER · DEVOTO-OLI · LEGGI ITALIANE · FAMILY MS · TOTOCALCIO 98 · TOTOGOAL 98 · ATLANTE STRADALE TOURING · ANTIVIRUS MC AFEE · INTERNET · POD · WORD 97 · COREL 6 · NET MEETING

JUNIOR nel prezzo, grande nelle prestazioni
Junior, i computer più giovani nel prezzo, diventano ancora più convenienti.
CONFRONTA I PREZZI!
☆ Processore: Pentium® 200 di Intel
☆ [redacted] 2 GB ☆ RAM 16 Mb
☆ CD-ROM 16x max, scheda audio 16 bit, casse
☆ Scheda VGA Virge [redacted] Mb exp. 4 [redacted]
☆ Monitor escluso
☆ Software PACK JUNIOR incluso nel prezzo
☆ 6 mesi di assistenza software
☆ Garanzia* [redacted] anni a domicilio
£. 1.398.000

FAMILY, il PC a suo agio sempre: per il gioco, [redacted] studio [redacted] il lavoro
Union ha pensato ad [redacted] amico per la famiglia
☆ Processore Pentium® di Intel 166Mhz con [redacted] MMX™
☆ HD 2 GB
☆ RAM 16 Mb
☆ SVGA Matrox Mystique 220 Mhz 2 Mb
[redacted] Kit [redacted] (CD-ROM 16x max, scheda audio [redacted] bit, casse, cuffie + microfono)
☆ Monitor escluso
[redacted] 6 [redacted] di assistenza software
☆ Garanzia* 3 [redacted] a domicilio
[redacted] Assistenza telefonica a vita
[redacted] Software PACK FAMILY [redacted] nel prezzo
£. 1.998.000

Ti dà TUTTO. Anche la TV!
[redacted] TUTTO, il rivoluzionario computer [redacted] comandi con la voce e che ti mette in contatto [redacted] tutto il mondo [redacted] e video conferenza da oggi ha anche la TV!
[redacted] Proc. Pentium® 166 Mhz [redacted] Intel [redacted] tecnologia MMX™
☆ RAM 16 Mb ☆ [redacted] 2 Gb.
☆ Modem/Fax 33.600
☆ SVGA Matrox Mystique 220 [redacted] 2 Mb
☆ Monitor 15" LG [redacted]
☆ CD ROM [redacted] max.
☆ Sc. audio 16 bit Full Duplex
☆ Casse multimediali
☆ 2 porte Universal Serial Bus
☆ Microfono e cuffie
☆ Telecamera [redacted] a colori
☆ Television Tuner a pieno schermo
☆ Collegamento ad Internet
☆ Software PACK TUTTO incluso nel prezzo
☆ Garanzia* 3 anni a domicilio
☆ 6 mesi di assistenza software
[redacted] telefonica a vita
£. 3.098.000

167-019331
LEGENDA
S: Super Union C: Computer Union
P: Union Point •: Union Corner

[redacted] SMAU!
Padiglione 11 [redacted] C28/D25
dal 2 al 6 Ottobre
Vendita [redacted] ritirare i biglietti omaggio presso tutti i Punti Vendita Union.

1.000
LIRE MILLE
PORTATORE
M MONTESSORI
GIO PINO INV. F. ZAVANOTTI INC.
BANCA D'ITALIA PE 272500 R
Dal 15 al 27.9
2 SETTIMANE A
1.000 LIRE
Più di 200 prodotti a L.1.000
ECCO ALCUNI ESEMPI :
SCATOLAME
PASSATA «DEL MONTE»
6 BOTTIGLIE «SAN FRANCESCO»
AL LT. L. 1.112
BIRRA «MORETTI»
AL LT. L. 667
BIRRA «COROMA EXTRA»
CL. 33
AL LT. L. 3.030
SALUMI FORMAGGI SURGELATI
PROSCIUTTO «RUDO» AL TAGLIO L'ETTO
TRANCIO DI PROSCIUTTO COTTO L'ETTO
GRANA PADANO AL TAGLIO L'ETTO
CARTA IGIENICA «DAFFAS»
(CONF. 10 ROTOLI)
DETERSIVO PER PIATTI «ONE»
LT. 2
AL LT. L. 500
«ONE» AMMORBIDENTE
LT. 2
AL LT. L. 500
PELLICOLA MT. 30
PATATE FRITTE «EUROFREEZ»
SURGELATE KG. 1
COZZE «GS»
SURGELATE GR. 1000
AL KG. L. 10.000
SPINACI «GS»
SURGELATI IN FOGLIA GR. 450
AL KG. L. 2.222
MINESTRONE «GS»
SURGELATO
KG. 1
ORTOFRUTTA
CAVOLFIORE
AL KG.
ZUCCHINE
AL KG.
BANANE «DEL MONTE»
AL KG.
UVA IN GRAPPOLO «GS»
NERA-BIANCA
AL KG.
iperstore
GS
Mi hai capito !
VERCELLI • DOPPIO VIALE PER TRINO • SERVIZIO BANCOMAT - FINANZIAMENTO RATEALE FINDOMESTIC - PARCHEGGIO GRATUITO A DISPOSIZIONE DEI CLIENTI.
salvo esaurimento scorte ed eventuali errori tipografici

Per la chiusura della mostra sulla Galleria Rosazza

La chioccia a Campiglia

La «Sinfonia "La gallina"» di Haydn sarà eseguita domani sera con la «K.550» di Mozart al Santuario di San Giovanni Battista

CAMPIGLIA CERVO
NOSTRO SERVIZIO

L'ultimo concerto televisivo dei «tre tenori» (Pavarotti, Domingo, Carreras), svoltosi in giugno a Modena e trasmesso in televisione, ha visto impegnata l'Orchestra Filarmonica di Torino. Lo stesso complesso aveva già tenuto nel 1995 e nel 1996 il «Pavarotti and Friends» e nel Natale del 1996 aveva partecipato al «Concerto di Natale in Vaticano». Al di là di queste performaces estemporanee, il maggior vanto della Filarmonica è di essersi conquistato un posto di rilievo nel panorama musicale italiano, partendo dal nulla e mescolando con sagacia l'esperienza di collaudatissimi strumentisti con quella di giovani di rilevante valore.

Tutta questa cicalata ha lo scopo di sottolineare l'assoluto valore del complesso musicale che domani sera alle 21 chiuderà, nel Santuario di San Giovanni Battista, la mostra documentaria sui cent'anni della Galleria Rosazza, che collega Oropa con la Valle del Cervo (l'ingresso sarà libero).

Sul podio salirà Mario Lamberto, direttore torinese che ha collaborato con le migliori orchestre e che ha scelto per l'occasione due pagine famose di grandi autori, Haydn e Mozart, per di più dalla tonalità di sol minore.

Il direttore Mario Lamberto sarà domani sul podio con l'Orchestra Filarmonica di Torino Il complesso ha fra l'altro nell'ultimo dei «tre tenori» (Pavarotti, Domingo e Carreras)

Di Haydn si ascolterà la «Sinfonia n. 83» che, come alcune altre di questo compositore, è accompagnata da un sottotitolo spiritoso. In questo caso è «La gallina», in quanto il secondo tema primo tempo appunto il canto della chioccia che annuncia d'aver fatto l'uovo. Ma la sinfonia non è giocosa tale epiteto lascerebbe intendere, e anzi si situa in clima problematico e raccoglimento al pari del brano che chiuderà la serata: la «Sinfonia K 550»di Mozart.

Leonardo Osella

Vercelli, si qualifica anche Sinacori. E stasera è gara all'«Oscar Wilde»

Uno «S...grilli» da cabaret

Il comico vince la tappa di «Città del riso»

VERCELLI. Il festival cabarettistico «Città del riso» stasera rientra sfumature birra scura profumi d'Irlanda, sulla pedana dell'Oscar Wilde.

Alle 22 ci sarà un'eliminatoria di questo evento che sta accaparrandosi proseliti, i quali compiono pellegrinaggi costanti nei «templi» deputati all'umorismo perdendosi lungo la via francigena dell'humour...

Qualche annotazione a margine? Pongo, il capo, rompe il ghiaccio obliterando un biglietto d'autobus su cui si è scritto le battute in attesa Daniela Airoldi, l'onnipresente presentat-(t)rice. La sigla della manifestazione «Arriva la banda, arriva la banda coi suonator...» viene cantata un po' da tutti, prima del risottino offerto dall'Anga, missato con gli applausi. Che sembrano sinceri.

Ma bla-bla al bando, sono i risultati che contano. A le Acacie, l'altra sera, si aggiudicati un posto alle semifinali Sergio Sgrilli e Renzo Sinacori, sbaragliando gli «anche se pur bravi» Renato Trinca, Italo Giglioli, le Due di Notte (sentita tra il pubblico: «Perchè non Due di Bottel?!» Cattivi pensieri...).

Lunare: Sgrilli. Autoerotismo è amore in macchina (ma no!). L'incazzatura vero-falsa-vera per un telefonino che trilla in sala. I problemi adolescenziali, generazione militare, generazione zainetto Invicta.

Controfigura tra Buzzanca e Greggio: Renzo Sinacori. Tuttologo dall'«appendino alle ante», con pseudo-cassetta di Coca light sulla spalla imitando Mon- (Patrick Lars) come da spot chiedendo: «Signorine, vi siete turbate?» Ta-titu-tutà continuando in pubblicità, tra gelati Magnum, profilattici ed assorbenti.

Il menù da Oscar, stasera: Rodolfo Galati, Rino Ceronte (se è un nome vero è la vittoria), Davide Colavini, Carlo Casalini Marcello Sinigaglia. Attendendo i risultati: riso alla Guinness.

[g. bar.]

Pongo e Daniela (a destra) i presentatori-mattatori delle serate cabaret Qui l'ultimo vincitore di tappa **Sergio Sgrilli**

E NOTTE

Vercelli

Musica di fine estate

Domani, con inizio alle 22, al Circolo lavoratori Porta Torino sarà una festa di fine estate con il concerto delle band Ritmo Y Candela e Jobanboo.

Milano

«Il girotondo» Forum

A Radio City Vercelli in prevendita i biglietti dello spettacolo benefico (pro attrezzature all'ospedale vercellese Sant'Andrea) «Il girotondo dell'amore», che si terrà lunedì dalle 19 al Forum di Assago.

Santhià

E' strip allo Splendor

Lo show stasera, dopo le 22 allo Splendor, è riservato al gentil sesso: di scena lo strip maschile. Domani sera ci sarà un concerto dei Cantares.

Ponderano

Mostra all'Art cafè

La parete del Garden bar Art cafè torna ad ospitare una mostra. Da oggi, fino a venerdì 26, sono protagonisti i quadri di Elio Casagrande, pittore sintetico e propenso ai contrasti cromatici. E' una personale antologica che spazia temi diversi e si può visitare dalle 7 alle 24 tutti i giorni escluso il lunedì.

Magnano

Summit sul clavicordo

La fondazione Brauchli ha organizzato, per la prossima settimana, il terzo Congresso internazionale sul clavicordo. Il convegno s'inizia mercoledì e prevede la partecipazione di una quarantina di musicologi provenienti da 12 Paesi d'Europa, dagli Usa e dal Giappone. Per informazioni 015-679.260.

Vercelli

La nuova rassegna

Alle 21,15 di questa sera, al cinema Belvedere, verrà presentata la prima fase della «Cinerassegna 1997/98», con dieci titoli in cartellone.

Cigliano

Concerto a Villa Era

Domenica, a Villa Era, in occasione dei 25 anni attività dell'istituto «Lorenzo Perosi», è annunciato un concerto dei vincitori del concorso di violino che s'inizierà domani.

AL LOTTO

	50	56	10	5	65
	66	62	56	48	46
CAGLIARI	3	66	77	39	17
	153	72	65	52	51
FIRENZE	55	13	83	11	21
	143	88	59	57	56
GENOVA	38	15	7	23	61
	95	72	55	54	48
MILANO	75	36	11	64	55
	102	61	53	48	47
NAPOLI	17	72	77	36	35
	95	69	58	49	47
PALERMO	65	57	47	39	22
	94	68	60	57	53
ROMA	54	58	79	28	59
	91	78	69	61	51
	63	23	24	75	62
	68	65	61	56	55
VENEZIA	32	61	23	34	58
	111	67	65	64	63

centrali. Ambi centrati sul n. 55 di Genova. Ecco le 30 coppie su punlare. Il gioco programmato per almeno 4 estrazioni consecutive gli altri sistemi:

55-7 55-1 55-37 55-16 55-14; 55-41 55-61 55-19 55-47 55-34; 55-43 55-53 55-20 55-78 55-66; 55-65 55-75 55-68 55-71 55-4; 55-72 55-29 55-8 55-80 55-40; 55-21 55-52 55-27 55-57 55-35.

Ambata matura. Sono ambata in scadenza d'uscita, infatti tra parentesi indichiamo la presunta scadenza estrazioni:

Bari 41 (1); Cagliari 55 (2); Firenze 12 (3); Genova 35 (0); Milano 88 (4); Napoli 30 (4); Palermo 34 (0); Roma 24 (1); Torino 73 ( ); Venezia 82 (3).

Questa settimana il computer ci consiglia i 40 ambi in frequenza sulla ruota di Napoli:

10-5 50-5 90-5 53-35 37-35; 20-5 83-5 67-5 77-35 68-35; 47-5 38-5 56-5 40-35 80-35; 88-5 60-5 16-5 50-35 90-35; 30-5 70-5 10-35 83-35 67-35; 53-5 37-5 20-35 38-35 58-35; 77-5 68-5 47-35 16-35; 40-5 80-5 88-35 70-35 30-35.

cadenze la lunghetta più in ritardo sviluppata per ambo terno da gio- Venezia:

1-11-21 21-71-81 51-61-71; 1-31-41 21-1-11 51-81-1; 1-51-61 31-41-61 51-11-21; 1-71-81 31-61-71 51-31-41; 11-21-31 31-81-1 61-71-81; 11-41-51 31-11-21 61-1-11; 11-61-71 41-51-61 61-21-31; 11-81-1 41-71-81 61-41-51; 21-31-41 41-1-11 71-81-1; 21-51-61 41-21-31 71-11-21.

	BA	CA	FI	GE	MI	NA	PA	RM	TO	VE
GEMELLI	25	39	19	9	25	9	15		39	29
VERTIBILI	32	9	4	1	7	75	0	24		
CADENZE	1	6	3	8	5	10	6	7	5	1
	24	55				67			29	
	5	3	1	7	3	6	2	8	4	4
	20	23		34	27	18		19		23
DECINE	51	41	11	41	21	71			81	21
	41	25	32	32	28	36	19	27	17	19

In indichiamo il numero o la cifra, in chiaro le settimane assenza

Statistiche a cura della Ricevitoria n° 490 di Davide e Liliana Miola, via Viana 27, Candelo.

DANCING
LA PESCHIERA
VALDENGO - Biella - Tel. 015 881628
VENERDI' 19
LORETTA GIORGI
SABATO 20
FRANCO BASTELLI
DOMENICA 21 pom./sera
LE ROSE ROSSE

STASERA AL CINEMA

BIELLA

IMPERO. Inf. (015) 22.736 - 31.312. **Scream**, di W. Craven con D. Arquette, D. Barrymore, M. Campbell. Lire 12.000; 10.000.

MAZZINI. Tel. (015) 22.736 - 31.312. **Il mondo perduto - Jurassic Park**, di S. Spielberg con J. Goldblum e J. Lire 12.000; 10.000.

ODEON. Inf. (015) 22.736 - 31.312. **Air Force One**, di W. Petersen con Harrison Ford. Lire 12.000; 10.000.

SOCIALE. Inf. (015) 22.736 - 31.312. **Innamorati cronici**, di Donne M. Ryan e M. Broderick. 12

BORGOSESIA

Inf. tel. (0163) 22.698 **L'isola perduta**, con Marlon Brando Or.: 21 (spettacolo unico). Lire 10.000;

CANDELO

Inf. tel. (015) 255.89.27. **12°**, di Trevor Nunn, con H. Bonham Carter, R. H. Grant, B. Kingsley. Ore 22,15 (spett. unico). Lire 11.000; 8000.

CIGLIANO

SPLENDOR. CHIUSURA ESTIVA.

Inf. tel. (015) 925.620. **Fe- a**, di Eastwood con Clint Eastwood, Gene Hackman, Ed Harris. Or.: 22,15 (spett. unico). Lire 10.000; 7000.

QUINTARIANA

PARROCCHIALE. CHIUSO.

RATTINARA

ITALIA. Inf. tel. (0163) 833.106. **Film vietato ai minori 18 anni.** Or.: 20,30; 22. 10.000.

GRAY

EXCELSIOR. Inf. tel. (015) 767.323. **Perversioni femminili**, di S. Streifeld con T. Swinton, A. Madigan, K. Silks, V. M. 18 anni. 21; 23. Lire 10.000; 7000.

SAN GERMANO

COMUNALE.

TOLLEGNO

FELIX. Inf. tel. (015) 242.31.18 CHIUSO.

TRINO

ORSA. Inf. tel. (0161) 828.600. CHIUSURA ESTIVA.

VARALLO

Inf. tel. (0163) 54.265. OGGI RIPOSO.

VERCELLI

ASTRA. Inf. tel. 255.045. Informaspettacolo **Il perduto - Park**, di S. Spielberg con J. Goldblum. Or.: ap. 21,30. Lire 10.000.

NUOVO ITALIA. Inf. orari tel. 257.744. Informaspettacolo tel. 69.633. In anteprima nazionale **She's So Lovely**, di Nick Cassavetes con Sean Penn, Robin Wright, John Travolta, ap. 19,30. Lire 10.000.

Inf. orari tel. 259.047. Informaspettacolo tel. 69.633. , di W. Craven con D. Arquette, B. Barrymore, M. Campbell, C. Fox. Or.: ap. 19,30. Lire 10.000.

VIOTTI. Inf. tel. 250.845. Informaspettacolo tel. 69.633. In anteprima nazionale **Air Force**, di W. Petersen con Ha Ford. ap. 19,30. Lire 10.000; 8000.

BELVEDERE DOLBY. Inf. tel. 215.018. Alle ore 15 presentazione della Cinerassegna '97-98 e proiezione del film **Funny Money (Come fare i soldi lavorare)**, con W. Goldberg, regia di D. Petrie (Usa 1997).

LUX. or. tel. 213.375. CHIUSO.

Via Parini 1. CHIUSO.

Inf. or. tel. 255.544. CHIUSO.

Via G. Ferraris 103. CHIUSO.

SCEGLI IL CINEMA
Dove le emozioni sono su grande schermo.

NELLE SALE DI TORINO

ADUA 200 corso Giulio Cesare 67, tel. 856.521. **Austin Powers.** Or.: 16; 18,10; 20,20; 22,30.

ADUA 400 corso Giulio Cesare 67, tel. 856.521. **Tano da morire.** Or.: 16; 17,40; 19,10; 20,50; 22,30.

AMBROSIO MULTISALA c. V. Emanuele II 52, t. 547.007. *Sala 1:* **Il mondo perduto - Jurassic Park.** Or.: 15; 17,30; 20; 22,30. **She's so Lovely**, Or.: 15,30; 17,50; 20,10; 22,30. *Sala 3:* **Robin.** Or.: 15; 17,30; 20; 22,30.

ARLECCHINO c. Sommeiller 591.71.90. **Il perduto - Jurassic Park.** Or.: 15; 17,30; 20; 22,30.

CAPITOL via Dalmazzo 24, **Con Air.** Or.: 15,45; 18; 20,15; 22,30.

CENTRALE v. Carlo Alberto 27, tel. 540.110. **Genealogia di un crimine.** Or.: 16,30; 18,30; 20,30; 22,30.

C. CHAPLIN 1 v. Garibaldi 32/e, t. 436.07.23. **Innamorati cronici.** Or.: 16; 18,10; 20,20; 22,30.

C. N 2 via Garibaldi 32/e, t. 4360723. **Consigli per gli acquisti.** Or.: 15,50; 17,35; 19,20; 21,05; 22,50.

CIAK c. G. Cesare 105, tel. 232.029. **Il mondo perduto - Jurassic Park.** Or.: 15; 17,30; 20; 22,30.

CRISTALLO via Goito 5, t. 650.71.00. **Stressati.** Or.: 16,30; 18,30; 20,30; 22,30.

DORIA a. Gramsci 9, t. 542.422. **Innamorati** Or.: 16; 18,10; 20,20; 22,30.

GRANDE p. Sabotino, tel. 447.52.41. **Cyclodo.** Or.: 15; 18,10; 20,20; 22,30.

ELISEO p. Sabotino, t. 447.52.41. **Tano da morire.** Or.: 16; 17,40; 19,20; 21; 22,40.

ELISEO ROSSO p. Sabotino, t. 447.52.41. **tri uomini.** Or.: 16; 18,10; 20,20; 22,30.

EMPIRE p. Vittorio Veneto 5, tel. 817.16.42. **Con Air.** Or.: 15; 16,10; 20,20; 22,30.

ERBA 1 c. Moncalieri 241, t. 661.54.47. **Il ciclone.** Or.: 20,30; 22,30.

ERBA 2 c. Moncalieri 24, tel. 661.54.47. **Il bagno turco.** Or.: 20,30

ETOILE v. Buozzi ang. v. , t. 530.353. **Twin Town.** Or.: 16; 18,10; 20,20; 22,30.

FARO v. Po 30, tel. 817.3323. **Air Force One.** Or.: 20; 22,30.

FIAMMA c. Trapani 57, tel 385.20.57. **Il mondo perduto - Jurassic Park.** Or.: 15; 17,30; 20; 22,30.

IDEAL corso Beccaria 4, tel. 521.4316. & Or.: 15; 17,30; 20; 22,30.
via Po 21, 812.59.66. **Porzus.** Or.: 16; 18,10; 20,20; 22,30.

KONG v. S. Teresa 5, t. 534.514. **Potere assoluto.** Or.: 15,30; 17,50; 20,20; 22,40.

LILLIPUT via XX Settembre 15 bis, tel. 537.100. . Gall. Subalpina, tel. 562.01.45. **Il viaggio**. Or.: 16,15; 18,20; 20,25; 22,30.

STU v. Acqui 2, t. 819.01.50. **She's so Lovely**. Or.: 16; 18,10; 20,20; 22,30.

VITTORIA v. Roma 396, tel. 682.1789. **Scream**. V.M. 14. Or.: 16,45; 18; 20,15; 22,30.

UNO v. Montebello 8, tel. 7.10.48. **Lezioni di tango (The Tango Lesson).** Or.: 16,30; 18,30; 20,30; 22,30.

NAZIONALE 1 via Pomba 7, t. 812.41.73. **Ovo-**. Or.: 16; 18,10; 20,20; 22,30.

NAZIONALE 2 via Pomba 7, tel. 812.41.73. **L'isola perduta**. : 15; 18,10; 20,20; 22,30.

OLIMPIA 1 via Arsenale 31, tel. 532.448. **Il perduto - Park.** Or.: 17,30; 20; 22,30.

OLIMPIA 2 via Arsenale 31, t. 532.448. **società degli uomini.** Or.: 16,15; 18,20; 20,25; 22,30.

STE v. Acqui 2, t. 819.01.50. **She's so Lovely**. Or.: 16; 18,10; 20,20; 22,30.

TEATRI

TEATRO REGIO. Stagione d'opera 1997/98. Fino a venerdì 26/9 sono in vendita i nuovi abbonamenti a 9 e 10 spettacoli. Inaugurazione il 21/10 con **Dalila** di Saint-Saëns. Domani ore 15 il Regio istro le quinte visita guidata Inf. Bigl. 10,30-16. Tel. 8815.241/242.

p. Rossaro. Orchestra Sinfonica Nazionale della Rai. Stagione Sinfonica . Vendita nuovi abbonamenti turno rosso, blu, . Abb. «Giovani» giovedì 25/9. Orario biglietteria (foyer dell'Auditorium) 10-18,30 e domeniche compresi. Inf. 810.46.53 - 810.49.61.

DISCOTECA
IGLOO
VARALLO SESIA - Tel. (0163) 51152
SABATO 20 SETTEMBRE
DISCOTECA
con i d.j.
Marco Fava nella sala interna
Kikko nel giardino estivo
INGRESSO: UOMINI £. 20.000 - DONNE £. con consumazione
DOMENICA 21 SETTEMBRE
RIAPERTURA
Stagione del Liscio
con l'Orchestra Spettacolo
RICKY RENNA
INGRESSO GRATIS

Seconda fase di Coppa di Lega: accordo all'ultimo minuto per la gara 1 di stasera (ore 21)

E domani di nuovo sul parquet a Collegno per il torneo Taroni

Oggi al palazzetto l'IngFila avrà modo di provare le proprie ambizioni un Vigevano che si propone tra le favorite per la promozione in serie A2. I ed i lombardi stati inseriti nello stesso girone del campionato ed il match di oggi il di una piccante anteprima degli scontri in programma nei prossimi mesi

Ing alla prova Vigevano

Sorpresa: si gioca al palazzetto

BIELLA. Fine settimana incandescente per l'IngFila. Questa sera, al palazzetto con inizio alle 21, i rossoblù di Federico Danna ospitano il Vigevano per la prima gara della fase nazio- di Coppa di Lega che prevede l'eliminazione diretta con incontri di andata e ritorno.

Il ritardo con cui si giocata la finale tra Vigevano e Desio (disputata mercoledì che la domenica precedente), ha costretto i dirigenti delle due società una febbrile trattativa conclusasi solo nel tardo pomeriggio ieri. Ed è stato deciso di programmare il match d'andata al palasport di via Pajetta.

Seppur all'improvviso, i tifosi rossoblù hanno quindi modo rivivere uno degli scontri che hanno caratterizzato la scorsa stagione. Furono proprio Premier compagni ad estromettere l'IngFila dai play off per differenza canestri.

Oltre che match sicuramente spettacolare, la gara di questa sera rappresenta il pri- vero test stagionale della stagione in quanto Vigevano viene indicato dalla maggior parte degli addetti ai lavori come una delle più attrezzate formazioni per il passaggio in serie A2. Oltre duecento tifosi, ed altrettanti si metteranno in viaggio questa sera, hanno seguito la compagine di coach Claudio Monti nella trasferta di Desio conclusasi con la vittoria Vigevano per 70-61. Seppur priva dei lunghi Negro e Pezzin, la formazione della Lomellina ha avuto in Premier, Angeli, Barbiero in un super Fantaccini, infortunatosi nella ripresa e in dubbio per questa sera, gli autentici trascinatori.

«E' sfida densa di significati che rappresenta un severo esame per la nostra attuale condizione - dice coach Federico Danna -. Negli ultimi tre giorni abbiamo diminuito i carichi lavoro e questo dovrebbe dare maggior brillantezza al nostro gioco. visto Vigevano nel match con Desio e, seppur incompleto, ha dimostrato di essere una compagine veramente forte e in grado di lottare alla fine per la promozione in A2». Per i tifosi che vorranno perdersi primo vero tro della stagione vi è, come sempre al palazzetto, anche l'opportunità acquistare gli abbonamenti validi per il prossimo campionato di B1.

In attesa del match di ritorno, in programma a Vigevano mercoledì prossimo alle 21, l'IngFila sarà nuovamente sul parquet domani domenica Collegno per la quindicesima edizione del memorial Paolo Taroni. Domani alle 20, Muzio compagni affronteranno gli slavi del Banja Luka mentre Kappa Torino Collegno daranno vita al derby torinese. La manifestazione concluderà domenica con le finali, alle 16,30 e alle 18. Intanto sono iniziati al palazzetto i corsi di mini-basket riservati ai nati l'87 e il '92 ed organizzati dalla Pallacanestro Biella. Le adesioni si raccolgono al palazzetto il martedì e il venerdì dalle 17 alle 19.

De Biasio

Domani a Imola

Polbi in cerca dei primi due punti

BIELLA. Prima trasferta per la Pallamano Biella che, nell'incontro valido per la seconda giornata campionato di serie A2, domani sarà ospite neo-promosso Imola (ore 21).

Dopo la bella, ma sfortunata, prestazione di sabato scorso contro il forte Bolzano, i biellesi potranno finalmente contare sugli apporti di Magliola, Scandroglio Desirò, alle prese con il servizio militare. L'unica assenza di rilievo sarà quella di Mauro Liati tornato dal viaggio all'estero dettato da impegni di lavoro, fortemente debilitato e disponibile agli ordini di coach Dovesi solamente tra due settimane.

L'Imola, battuto sabato scorso da Venezia per 23-29, potrebbe quindi fornire alla Polbi, che sta riacquistando il miglior assetto tattico, la possibilità di conquistare i primi preziosissimi punti della stagione.

Buone notizie giungono anche dalla Romania. La trattativa con lo Steaua Bucarest, riguardante un giovane terzino tiratore e un terzino centrale di esperienza, sta procedendo positivamente tanto che l'accordo potrebbe già essere raggiunto durante la prossima settimana.

Mentre la sponsorizzazione «Biella capitale della lana» sta raccogliendo nuove adesioni, è prevista per i prossimi giorni la riunione del consiglio direttivo che dovrà decidere a riguardo delle cariche societarie e della presidenza. **[w. d. b.]**

Domani, dalle 16

Rugby Biella festeggia i 20 anni

BIELLA. Domani Biella Rugby compie 20 e l'anniversario di fondazione sarà festeggiato in famiglia. L'appuntamento è alle 16 sul campo di via Piemonte: coinvolgerà tutti i giocatori, dagli Under 8 alla squadra delle «vecchie glorie». I festeggiamenti concluderanno Bornasco di Sala con un «terzo tempo» in si ricorderanno i 20 anni di storia della società nata per volontà di un gruppo di pionieri, tra i quali il delegato C per la provincia di Biella Massimo Tarello, che cominciò gli allenamenti a Pollone prima di trasferirsi a Biella ed ampliare progressivamente la sua attività.

Intanto stato reso noto calendario del prossimo campionato di serie C1 che vedrà il Mondoffice Biella rugby, domenica 19 ottobre, esordire sul campo di via Lombardia contro l'Alghero. La squadra allenata da Malcom Mc Kenzie sarà poi chiamata a due trasferte in Lombardia, Rozzano e Parabiago, prima di ricevere, il novembre, il Cus Milano.

I primi segnali positivi vengono dal lavoro del coach il quale, dopo essere stato impegnato in Australia con l'insegnamento del rugby, sta dando nuova vitalità al settore giovanile societario in linea con i progetti del Biella rugby. S'interverrà proprio nelle scuole con un programma per la diffusione del rugby educativo. **(w. d. b.)**

CALCIO

Ieri i bianchi hanno provato la formazione anti Mestre. Gabasio in attacco

Pro, una dozzina di gol al Racconigi

Biellese, Garegnani pronto al rientro col Sandonà

Una dozzina di gol, più uno meno al Racconigi, club di Prima categoria che nel tardo pomeriggio di ieri ha ospitato la Pro. A segnare sono stati un po' tutti, da Sicuranza a Righi (doppietta per entrambi), da Cavaliere Valentino, eccetera, eccetera tanto che si un po' perso lo «score» dell'amichevole.

Test che detto francamente alla Pro è servito così così: troppo inferiore il Racconigi per valutare la prestazione dei bianchi in ottica Mestre. Comunque considerato che il giovedì dei bianchi è dedicato alla partitella tanto valeva compiere questa gita nel Torinese. Anche perchè Caligaris nella ripresa si è pure divertito shakerare il tutto portando lo «stopper» Gabasio all'antico ruolo di punta Barbiero in mezzo al campo.

Non c'era invece Col che scopo precauzionale è stato tenuto riposo, ma che comunque ha promesso di far parte dell'undici anti-Mestre.

Caligaris nel primo tempo ha schierato la presumibile formazione titolare di domenica, Cavaliere escluso: Trombini; Bertolone, Gabasio; Motta, Argentesi, Zeoli; M. Testa, Cavaliere (al suo posto con i veneti ci sarà Coll, Sicuranza, Valentino, Righi. Nella ripresa largo alle altre leve: Bertolone al posto di Gabasio che volta andatoi in attacco a fianco Sicuranza, poi ecco Barbiero in mezzo al campo nei compiti Valentino, i giovani Emanuele Testa, Ardissone e Bisesi nelle di Maurizio Testa, Zeoli e Cavaliere.

Totale. Caligaris potrebbe anche mischiare le carte con il Me- in tutto o in parte (alias Gabasio di punta se il caso lo richiederà) visto che il sospiratissimo attaccante arriverà attorno primo ottobre.

Biellese, voglia di riscatto. Lo 0-4 Castelfranco Veneto, merito di Re Mida-Baggio2, è ormai entrato negli archivi lo sguardo già rivolto al prossi- match un'altra componente della pattuglia veneta, quel Sandonà tuttora incognita.

Contro i veneziani la Pro potrà schierare Passariello, fermato per un turno, mentre ci no buone possibilità che torni disponibile a tempo pieno Garegnani, il cui infortunio è un ricordo.

La sostituzione Passariello è legata alla tattica che Bacchin sceglierà: se «tre» oppure a «quattro». Comunque se Garegnani farà il rientro a tempo pieno potrebbe restare il dubbio sull'impiego di Rossi Cretaz.

Capitolo mercato. In attesa della riapertura delle liste la Biellese si guarda attorno e valuta la situazione. Le gare il Sandonà e Ospitaletto sono considerati gli ultimi test per valutare l'organico bianconero. Se le risposte sono quelle attese non si esclude che il clan laniero rimanga così com'è. Aspettando, naturalmente, il ritorno a di Corradi, recuperato dopo l'intervento al crociato.

Tutto questo due variabili: il mercato praticamente sempre aperto che consente dei tesseramenti a torneo in e la possibile «occasione» da sfruttare, ovvero un giocatore «salto di qualità» ancora libero. Come è accaduto in passato per Testa e Giannini.

Roberto Eynard

Col dovrebbe farcela per il Mestre

BORGOSESIA

Valle d'Aosta in Coppa

BORGOSESIA. Sarà Valle d'Aosta l'avversario che il Borgosesia Lele Domenicali si troverà di fronte nel secondo turno Coppa Italia. La doppia sfida comincerà mercoledì 24 ottobre al Comunale Borgosesia, mentre il match di ritorno a Saint Vincent si disputerà, sempre infrasettimanalmente, il 1 ottobre.

In attesa di rituffarsi nel clima di Coppa i granata stanno preparando al meglio la trasferta di Corbetta: un incontro al quale Borgosesia chiede assolutamente i tre punti per non perdere terreno dal vertice della classifica, attualmente occupato dalla coppia Fanfulla-Meda. Contro Corbetta mister Domenicali dovrà forzatamente rinunciare Paganini, squalificato per un turno dal giudice sportivo. Già pronto il sostituto: Milani. Dubbi invece per Sassone, leggermente acciaccato. **[p. m. f.]**

Ma già si allena

L'Amatori si presenta il 30 settembre

VERCELLI. Ai mondiali di Wuppertal l'Italia ha conosciuto il primo stop: nell'ultimo match della fase di qualificazione gli azzurri di Micheli sono stati superati 7-2 dall'Argentina. Una sconfitta che non dovrebbe incidere più di tanto (se forse psicologicamente) sul futuro cammino iridato dell'Italia.

Quest'oggi scattano i quarti di finale e l'Italia se la vedrà alle 17,30 col Brasile, che ha chiuso al terzo posto il suo girone alle spalle Portogallo e Germania e prima della Svizzera. Per Alessandro Bertolucci (l'attaccante gialloverde si è messo soprattutto in evidenza nella vittoriosa gara contro la Spagna) e compagni le premesse per approdare alla semifinale di domani ci sono tutte.

Intanto mentre il Novara dovrebbe annunciare a breve il nome dello straniero (le «voci» vanno da Roldan a Carlo Lopez, passando per Didì e Facundo Salinas) l'Amatori ha ripreso l'attività. Agli ordini di mister Caricato vecchi nuovi gialloverdi stanno lavorando soprattutto sul piano atletico. Quando rientreranno anche i Nazionali (Cupisti Bertolucci) si comincerà anche curare l'aspetto tecnico-tattico.

Già fissata la presentazione ufficiale dell'Amatori edizione '97-'98, prevista per martedì 30 settembre. **[p. m. f.]**

VOLLEY

Biella e Giletti divise da Santhià e Saluggia

Pubblicati i gironi della C regionale

VERCELLI. Volley regionale, si cambia. C1 e C2 sono state assimilate in un unico torneo: 28 le formazioni che prendono parte al nuovo campionato, divise in due gironi.

Nel settore femminile il Candelo, unico rappresentate delle due province, è stato inserito nel raggruppamento torinese-novarese-alessandrino, mentre i team maschili delle due province stati separati: Santhià e Saluggia nel girone A, Biella Scarpe e Giletti Gattinara nel girone B.

Serie C femminile. Il Candelo avrà avversari Castellettese, Borgomanero, Oleggio, Verbania, Alessandria, Novi Ligure, Chieri, Cafasse, K Torino, Settimo Torinese, Moncalieri, Venaria.

Serie C maschile. Il criterio del sorteggio ha formato due concentramenti piuttosto mali. Non mancheranno, comunque, derby e match particolarmente sentiti. Nel girone A, oltre alle neo promosse Santhià Saluggia, hanno trovato spazio: Bressano Villanova, San Paolo Torino, Meneghetti Torino, Beinasco, Condove Vallesusa, Rivalta, Savigliano, Chieri, Sporting Parella, Villar Perosa, Valli Lonzo, Racconigi.

Biella Scarpe e Giletti Gattinara, invece, disputeranno girone B: composito anche in questo caso il raggruppamento: Altiora Pallanza, Borgomanero; Aosta, Alessandria, Green Box Casale, Ovada; La Salle Torino, Chivasso, Volpianese, Strambino, Caluso, Team Volley Asti.

Serie D maschile. Le uniche formazioni delle due province impegnate in questo torneo sono state separate. Così l'Immobiliare Sandoli Borgovercelli avrà come compagne: Acqui, Pianezza, Crevola d'Ossola, Pavic Romagnano, San Giak Torino, Trecate e Crusinallo.

Il Gaglianico Sandigliano, invece, giocherà nel girone B contro Cuneo, Aosta, Saint Vincent, Peveragno, Asti, Cuorgnè, Arti e Mestieri Torino, Mondovì, Alba, Castelnuovo don Bosco.

Serie D femminile. Tre i gironi che interessano le formazioni biellesi e vercellesi.

Girone A: Pink Volley Biella, Gaglianico Sandigliano; Condove, Busca, Volvera, Tortona, San Secondo, San Mauro, Piossasco, Rafles Torino, La Salle Torino, Valentino Torino, Villar Perosa, Mondovì.

Girone B: Occhieppese, Splendor Cossato; Pianezza, Borgomanero, Novara, Meina, Omegna, Galliate, Ticinetto, Sanmartinese, Occimiano, Valenza, Brandizzo, Villanova.

Girone C: Libertas Mokaor Vercelli; Lingotto, Venaria, Cuselle, Cambiano, Arignano, Cavour, Montalto, Torino, Meneghetti Torino, Asti, Sandamiano, Fenis, Cogne. **[p. m. f.]**

La Stampa 1996 in CD-ROM
tutto LA STAMPA Compact
per informazioni NUMERO VERDE 1678 - 02005

COMUNE DI BOCCIOLETO
PROVINCIA DI VERCELLI

Avviso deposito del Piano Regolatore Generale Comunale

IL SINDACO

Vista la Legge Regionale 56/1977 successive modifiche ed integrazioni, art. 15, commi 16 17;

AVVISA

che atti inerenti il Piano Regolatore Generale Comunale adottato definitivamente con deliberazione C.C. 17 20.03.1997 seguito dell'accoglimento delle modificazioni e/o integrazioni formulate C.U.R. saranno depositati in libera visione al pubblico, presso l'Ufficio di Segreteria Municipale, per giorni consecutivi dal 20 settembre 1997 20 ottobre 1997 secondo il seguente orario:
da lunedì sabato: ore 9,00/13,00
domenica: ore 9,00/12,00.
Contemporaneamente, si darà corso a pubblicazione all'Albo Pretorio.
Nei successivi 30 giorni chiunque può presentare osservazioni e proposte nel pubblico interesse, limitatamente parti modificate.
Bocciolelo, 18 settembre 1997

IL SINDACO arc. C. Canna

CINEMA ASTRA
VERCELLI

Da STEVEN SPIELBERG un film che vi porterà oltre la vostra immaginazione

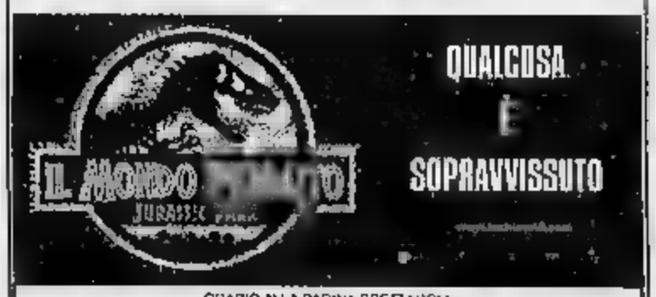

ORARIO ALLA PAGINA SPETTACOLI

GIORGIO ARMANI
CLASSICO

elleb
Dimagrire è il nostro scopo di altri istituti. l'entusiasmo della vostra scelta.
tel. 0173-34 822

LA STAMPA... tutto Alba Bra Langhe & Roero VENERDI 19 SETTEMBRE 1997
ATTUALITA' • CULTURA • SPORT • TEMPO LIBERO

BRA SERVIZI s.r.l.
SERVIZI ECOLOGICI
- Spurgo pozzi neri
- Stoccaggio e cernita rifiuti
- Trasporto e smaltimento rifiuti liquidi e solidi
BRA - CORSO MORIOSO, 25

SPECIALE

Nella «Food Valley» d'Italia Bra è capitale dei formaggi

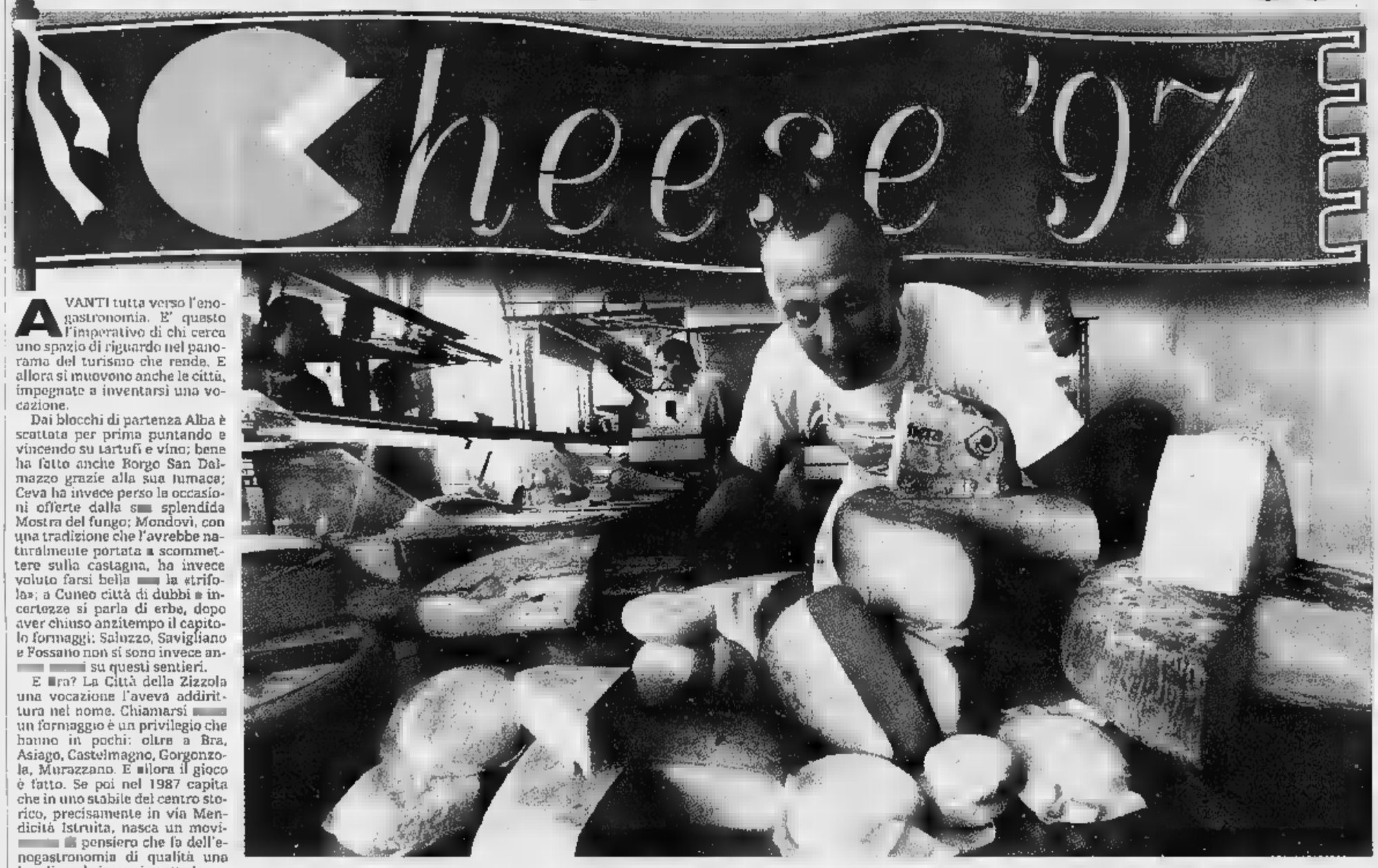

AVANTI tutta verso l'enogastronomia. E' questo l'imperativo di chi cerca uno spazio di riguardo nel panorama del turismo che rende. E allora si muovono anche le città, impegnate a inventarsi una vocazione.

Dai blocchi di partenza Alba è scattata per prima puntando e vincendo su tartufi e vino; bene ha fatto anche Borgo San Dalmazzo grazie alla sua lumaca; Ceva ha invece perso le occasioni offerte dalla s splendida Mostra del fungo; Mondovì, con una tradizione che l'avrebbe naturalmente portata a scommettere sulla castagna, ha invece voluto farsi bella la «trifola»; a Cuneo città di dubbi e incertezze si parla di erbe, dopo aver chiuso anzitempo il capitolo formaggi: Saluzzo, Savigliano e Fossano non si sono invece an su questi sentieri.

E Bra? La Città della Zizzola una vocazione l'aveva addirittura nel nome. Chiamarsi un formaggio è un privilegio che hanno in pochi: oltre a Bra, Asiago, Castelmagno, Gorgonzola, Murazzano. E allora il gioco è fatto. Se poi nel 1987 capita che in uno stabile del centro storico, precisamente in via Mendicità Istruita, nasca un movi pensiero che fa dell'enogastronomia di qualità una bandiera da issare in tutte le nazioni del mondo, allora c'è da pensare perché non si è arrivati prima a inventare «Cheese '97», un appuntamento che gli appassionati di formaggio di tutta Europa non possono perdere. Da oggi a lunedì si potranno degustare, assaggiare e conoscere formaggi di tutto il mondo.

Per le adesioni ottenute, «Cheese '97» è già un successo: ma grazie ai visitatori, ai partecipanti al più grande mercato del formaggio mai realizzato domani (dalle alle 24) e domenica (dalle 11 alle 18) con un intero corso del centro storico di Bra occupato dai banchi dei più importanti artigiani e selezionatori, il risultati della prima edi può andare ben al di là di ogni previsione.

Fra profumi di formaggi che arrivano da tutto il mondo, ci sono curiosità clamorose com la presenza mister Jonathan White che come Bra il destino l'ha già nel nome: è infatti il «formaggiaio» della Casa Bianca, il più richiesto d'America. Sarà a Bra col suo banchetto.

La città della Zizzola per quattro giorni è capitale mondiale dei formaggi dopo che Cuneo lo è stata dell'alimentazione con il grandioso «Food Ing» regalato dal «Gruppo Allione» a Alba lo sarà di trifole e vini grazie alla Fiera del tartufo in una provincia che è prima in Italia per esportazione nel settore agroalimentare. Una realtà emergente che il resto d'Italia riesce o non vuole digerire: allora per tutti è pronto uno slogan di Carlin Petrini, l'istrione che ha inventato «Slow Food Arcigola» grazie ai collaboratori l'ha fatta diventare un fenomeno mondiale: «La provincia di Cuneo è la "Food valley" d'Italia, oltre essere l'unica ad avere sei "dop", la denominazione di origine protetta che qualifica i formaggi e allora dove si poteva farlo "Cheese" se non qui?».

E le nostre dop sono Castelmagno, Raschera, Toma piemontese, Murazzano, Grana Padano e Bra, a «Cheese '97» non saranno sole. A far loro compagnia nella grande ra gna dedicata alle «forme del latte» saranno altre 120 e all'appuntamento ha aderito tutta la città negozi aperti nel centro storico e un «carnet» di buoni sconto per i turisti.

Luca Ferrua

SERVIZI ALLE PAGINE 8 E 9

LASCIATEMI DIRE

LA MIA CITTA' VI ASPETTA A TAVOLA

IL consumatore europeo è frastornato: mucche pazze, organismi geneticamente modificati, animali clonati, vendite a distanza, moneta elettronica. Nuove tecnologie e nuovi prodotti si mescolano a rischi, reali e potenziali, antichi e nuovi. Il nuovo trattato che l'Unione si è data nel giugno scorso, che dovrebbe entrare in vigore entro il 2000, rafforza - per quanto riguarda le politiche dei consumatori - le competenze della Commissione Europea. Alle competenze mie, di commissario responsabile, è stata aggiunta di recente anche la tutela della «sicurezza alimentare» dei consumatori. Il mio obiettivo è quello di assicurare che funzioni al più presto una rete di controlli su tutta la catena alimentare; dalla stalla (o dai campi) alla tavola. Abbiamo inoltre rinnovato e razionalizzato il sistema dei comitati scientifici indipendenti che forniscono alla Commissione Europea le basi scientifiche per legiferare in materia di sicurezza alimentare. L'invito a «Cheese 97» mi è giunto doppiamente gradito. Perché la manifestazione si tiene nella mia città natale, soprattutto perché ho l'occasione di affrontare insieme ai consumatori alcune questioni di fondo come la discussione sui prezzi, gli aspetti ambientali della produzione il problema riguardante la sicurezza dei prodotti alimentari. Tutti argomenti di grande attualità, specialmente per un settore come quello lattiero-caseario, da qualche tempo sotto i riflettori. Nutro così tanto rispetto verso questo settore da augurare all'Europa della politica di crescere e di raggiungere presto lo stesso prestigio di cui già gode l'Europa dei formaggi di qualità. Buon Appetito.

Emma Bonino

CULTURA

3 IL DIRETTORE DELLO [redacted] LA VIA DOMAN[redacted] AD ALBA PER PRESENTARE IL TEATRO SOCIALE

FESTE & SAGRE

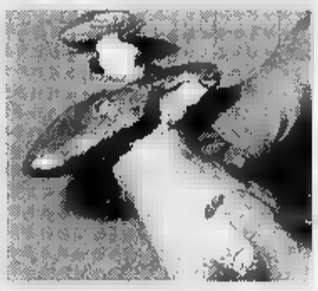

4 CON L'EDIZIONE NUMERO [redacted] DELLA [redacted] MOSTRA CEVA INVITA I TURISTI A SCOPRIRE I SEGRETI E I SAPORI DEL FUNGO

BASKET

15 LE AMBIZIONI DELL'ABET [redacted] DI CARLO DELLA VALLE [redacted] IN CUI IL GIORNALINO COMPIE QUARANT'ANNI

Informazioni Compulerizzate
PROGRAMMI GESTIONALI ESA SOFTWARE
In.Com. snc
C.so Cortemilia 6/B - ALBA
Tel. 0173/34683
ECCEZIONALE OFFERTA PER CHI POSSIEDE UN PROGRAMMA SPIGA...
...e vuole aggiornarlo con le ESATTO 97, il primo e più diffuso programma di contabilità sotto piattaforma Windows, è un prodotto completo che soddisfa le esigenze della piccola-media azienda con facilità e velocità.

Balbo Riccardo
automazioni
civili e industriali
chiusure · antifurti · tvcc
GARANZIA 3 ANNI
CAME
BREDA SISTEMI INDUSTRIALI
Portoni Sezionali Evoluti
Portoni a Libro Basculanti
CORNELIANO d'ALBA
Via XXV Aprile, 3 - Tel. 0173/610143
Esposizione: Via Verdi, 4 - BRA - Tel. 0336/490422

E.G.E.A.
ALBA

ENERGIA - AMBIENTE

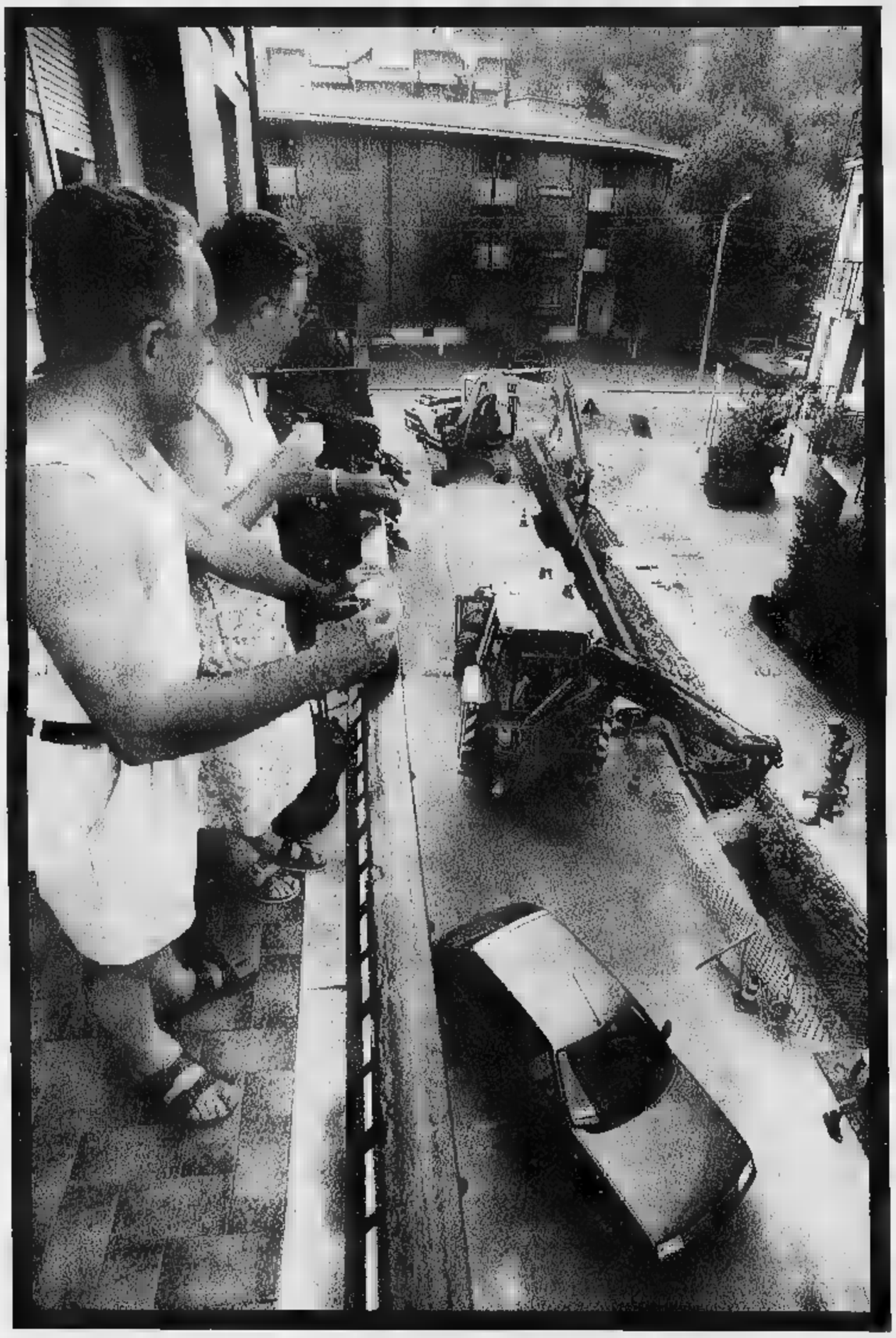

Grandi progetti al servizio del cittadino

E.G.E.A. lavora con Sistema Qualità certificato

SINCERT
DNV
Certified Quality System

CULTURA

Il Teatro Sociale di Alba alza il sipario dopo 64 anni

DAL 1933 al 1997: dopo 64 anni di inattività e a conclusione di ■ restauro decennale, si alza il sipario ■ tornano a risplendere i riflettori al Teatro Sociale di Alba. L'inaugurazione del complesso di piazza Vittorio Veneto, ristrutturato e ampliato ■ una spesa ■ 10 miliardi, avverrà il 1° ottobre con il concerto per coro e orchestra del Teatro Regio di Torino (ore 21), per continuare con una programmazione di prosa ■ musica. Già domani, nella sala antica del teatro (ore 11,30) la città presenterà ■ «gioiello ritrovato» con una conferenza ■ visite guidate. Saranno illustrati il programma delle manifestazioni organizzate per l'inaugurazione e il cartellone '97/'98.

Ci saranno il sindaco Demaria, l'assessore alla Cultura Roggero, i presidenti di giunta ■ consiglio regionale Ghigo e Picchioni, l'assessore regionale Leo, ■ presidente e il direttore del Teatro Stabile ■ Torino, Re Rebaudengo e Lavia, il direttore del «Sociale» Colombano e l'arch. progettista Dellapiana. Una grande ■ per Alba, che attraverso ■ nuovo teatro, punta alla promozione della cultura, dopo essersi fatta conoscere con i tartufi e i vini.

Molto interesse sta nascendo attorno al nuovo teatro, per il quale hanno avuto parole di apprezzamento autorevoli personaggi che l'hanno visitato, come il regista Luca Ronconi, la scrittrice Gina Lagorio, gli attori Vittorio Gassman ■ Giorgio Albertazzi. Originale e unico nel suo genere il progetto architettonico: non si è infatti trattato di un semplice lavoro di restyling o di consolidamento della struttura, ma della realizzazione ■ «tre teatri in uno», come dicono i promotori. All'antica sala ottocentesca con 300 posti, restaurata integralmente, ne è stata aggiunta una nuova con 600 posti ■ con la particolarità di poterle usare da sole o contemporaneamente con un unico palcoscenico. Completerà il complesso un anfiteatro all'aperto, adatto a rappresentazioni ■ ive, con lo scenario dei giardini del San Domenico e l'abside romanico-gotica della chiesa sullo sf■. Fin da inizio Ottocento era fiorente l'Accademia filarmonico-letteraria ■ gli albesi che contavano erano soliti frequentare un piccolo teatro nel centro storico. La città, di modeste dimensioni, ma capoluogo di provincia (fino al 1859) ebbe una notevole ripresa economica ■ metà Ottocento. L'élite nel 1852 costituì una società privata (azionista anche il Comune) per costruire un nuovo teatro.

La progettazione fu affidata all'arch. Giorgio Busca, diventato poi sindaco. Con «Il masnadiero» di Giuseppe Verdi fu inaugurato il 3 novembre del 1855. Lo stile d■ facciata, ancora ■ l'ingresso ufficiale del teatro, è quello neoclassico allora in voga, con timpano e lesene. La sala ■ a ferro ■ cavallo e il sistema è quello classico «all'italiana», con tre ordini di palchetti (50 ■ totale) e il loggione in alto. Conobbe stagioni intense, con spettacoli teatrali, opere liriche, concerti e convegni, ma il tramonto di antiche famiglie albesi, ebbe conseguenze anche sulla vita del teatro. Attivo fino al 1932, nel 1933 fu dichiarato pericoloso e chiuso: dopo la guerra fu acquistato dal Comune. Il teatro fu oggetto di appassionate discussioni in città. Il quesito era: abbatterlo per costruirne uno nuovo o restaurarlo?

La vecchia sala appariva insufficiente a far fronte alle esigenze di una città di 30 mila abitanti e con un hinterland di 150 mila. L'idea dei progettisti - architetti Dellapiana, Stanchi ■ Caminiti - di affiancare la seconda sala fu considerata ■ «colpo di teatro». Fra intoppi burocratici, sospensioni di lavori in attesa di finanziamenti, si ■ arrivati al traguardo. Durante gli scavi è emerso un tratto di strada romana dell'antica Alba Pompeia, tuttora visibile, protetta da una teca in vetro.

Giuseppina Fiori

Per restaurare Il Teatro Sociale di Alba sono stati spesi 10 miliardi. Sotto, a sin. **Giorgio Albertazzi** con il sindaco **Enzo Demaria**. A destra l'assessore **Mariangela Roggero** e ■ scrittrice **Gina Lagorio**

UN GIOIELLO RITROVATO

Domani nella sala antica la città presenterà il suo prezioso complesso con una conferenza e visite guidate All'area ottocentesca (trecento posti) se n'è aggiunta una nuova ●Anfiteatro per incontri estivi

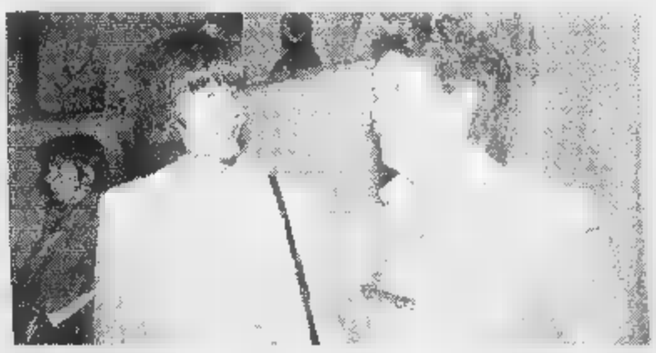

Si apre con l'«Omaggio a Haendel»

Il Regio di Torino protagonista al concerto per coro e orchestra

PER l'inaugurazione del Teatro Sociale è stato programmato un calendario di spettacoli di qualità. All'apertura ufficiale del 1° ottobre (ore 21), il sipario si alzerà sul concerto per coro e orchestra del Teatro Regio di Torino «Omaggio a Haendel», diretto da Corrado Rovaris (ingresso libero a inviti da ritirare al botteghino del teatro). Il 4 ottobre (ore 21) andrà in scena «Tina», opera musicale-teatrale ideata e diretta da Andrea Centazzo, dedicata a Tina Modotti (1896-1942), figura femminile che sarà interpretata da Ottava Piccolo con voce registrata fuori campo di Giorgio Albertazzi (ingresso primi posti 30 mila; secondi 25 mila). Gli spettacoli dell'inaugurazione proseguiranno martedì 7 ottobre (ore 21) con «Zius (Zigotes)», scritto e interpretato da Alessandro Bergonzoni, per la regia di Claudio Calabrò (primi posti 25 mila, secondi 20 mila). Poi, «Otello a teatro» con la compagnia dei giovani del Teatro Stabile di Torino a cura di Mauro Avogadro (venerdì 10 e domenica 12 ottobre ore 10,30 e 16,30; sabato 11 ottobre, ore 10,30 e 21). Si tratta di uno spettacolo che riesce a coniugare la storia - quella di Otello - con il piacere di scoprire il rinnovato Teatro Sociale (spettacolo visita guidata al teatro, ingresso libero ad inviti).

Il 16 ottobre, appuntamento con Paolo Conte, che porterà in anteprima italiana (dopo il debutto in Germania) il suo nuovo concerto-spettacolo, bissando la tournée invernale (primi posti 35 mila, secondi 30 mila). Il 22 ottobre (ore 21) spettacolo di danza ■ «Monteverdi Ballet» (35 mila primi posti, 30 mila i secondi). I biglietti per gli spettacoli di inaugurazione sono in vendita all'ufficio del teatro (via Generale Govone 3 ■ fino al 26 settembre (ore 9-17, sabato e domenica escluso). Seguirà la stagione di prosa ■ con il 3 novembre con «La peste» (Camus) con Valeria Moriconi.

lg. f.

MOLINARO
ARREDAMENTI
BRA - VIA ALBA, 15

Centro cucine
SCAVOLINI®
Le cucine più amate dagli Italiani

FESTE & SAGRE

ALLA CORTE DI UNA MARESCIA

IL RE DEL BOSCO

In esposizione sotto i portici di via Marenco oltre 400 specie micologiche: dal prelibato porcino alla micidiale Amanita phalloides

●Nuovo manuale per raccoglitori con i disegni di Rebaudengo

Da stasera Ceva in festa con la Mostra del fungo

Veduta dall'alto di Ceva (sopra) cittadina incastonata lungo le sponde del Tanaro in una zona di natura dai diversi aspetti dove gli ultimi contrafforti delle Alpi promettono il mare, distante pochi chilometri. A fianco, due immagini della Mostra promossa dai volontari del gruppo micologico «Beniamino Peyronel» e giunta alla trentaseiesima edizione

PICCOLE teste colorate che fanno capolino nel tappeto ■ foglie del sottobosco o profumati e saporiti piatti preparati nelle trattorie tradizionali e nelle cucine casalinghe. Che siano le casette dei Puffi ■ cartoni animati oppure le muffe per creare raffinati formaggi, i funghi affascinano sempre grandi e piccoli. Anche quando assumono nomi altisonanti come Boletus edulis, Amanita caesarea o Armillaria mellea, oppure impronunciabili ■ Cantharellus cornucopioides.

E' così, in latino, che il «re del bosco» viene chiamato ■ Ceva, nel fine settimana che precede la mostra micologica. Per l'occasione la città si trasforma, diventa vivacissima. Indossa la veste di capitale italiana della micologia: una capitale nelle ■ strade si sente parlare italiano, ■ anche tedesco, francese, spagnolo, portoghese. Sono le decine di studiosi, le migliori «menti» della scienza micologica internazionale, per i quali la rassegna cebana costituisce un appuntamento irrinunciabile.

La «Mostra del fungo» compie domenica trentasei anni e non li dimostra, perchè ha saputo riproporsi sempre con freschezza. A essere stanchi, se mai, sono gli organizzatori, i volontari del «Gruppo Micologico Cebano Beniamino Peyronel», che da quasi quattro decenni, dopo averla ideata, organizzano e allestiscono la manifestazione. Un lavoro impegnativo, che comincia parecchi mesi prima della fatidica data. Sono loro a fare la parte del leone, aiutati dal Comune e dall'Ente Manifestazioni, ad occuparsi delle iniziative di contorno all'esposizione.

Fra queste, stasera, la presentazione di un nuovo libro sui funghi scritto dallo studioso Massimo Candusso (che collabora alla mostra) e illustrato con le tavole micologiche di Ernesto Rebaudengo, riconosciuto come il miglior disegnatore mondiale vivente del settore e presidente del Gruppo «Peyronel». L'appuntamento è alle 21, al teatro Marenco. Sullo stesso palco, domani sera, ■ pianista Salvatore Pezzo si esibirà in un concerto di musica classica, a poche decine ■ metri da dove, sotto i portici medievali di via Marenco, prenderà forma l'esposizione dei funghi.

La rassegna verrà inaugurata dall'assessore regionale alla Montagna Roberto Vaglio, alle 10,30 di domenica, ■ piazza Vittorio Emanuele. Il fungo o meglio i funghi, visto che ogni anno ne vengono esposte almeno quattrocento specie, saranno gli assoluti protagonisti della giornata, insieme agli altri prodotti tipici, che sarà possibile anche degustare.

Per tutta la giornata i visitatori, che nelle ultime edizioni ■ stati oltre ventimila, potranno vedere da vicino esemplari conosciuti come i porcini, curiosi come quelli del legno, sgradevoli come il puzzolente Phallus impudicus, colorati come le colombine o temibili come le Amanite phalloides e il Cortinarius orellanus, che difficilmente dà scampo a chi, incautamente, dovesse ingerirlo.

L'appuntamento è, dunque, domenica, per ■ mostra che, secondo gli esperti, è pari solo a quella di Trento.

Paola Scola

DIECI ANNI FA

■ FESTIVAL GASTRONOMICO

Porcini al naturale, trifolati o alla cebana, sott'olio ■ secchi da conservare per l'inverno. Dieci anni fa, con un menù a base di porcini e ovoli, prendeva il via il primo festival gastronomico collegato alla 26ª edizione della Mostra micologica nazionale. Ideatore della rassegna il presidente del Consorzio turistico del Monregalese, Adriano Scarzella. L'iniziativa era stata accolta con entusiasmo dell'Associazione commercianti, dal Gruppo micologico e dalla Pro Loco. Alla rassegna avevano aderito i ristoranti «Cacciatori», «Reale», «La vetta delle Langhe», il «Cavallo Bianco», «Italia», «da Elvira».

I PITTORI ■

La 26ª Mostra micologica nazionale di Ceva apriva i battenti il 20 settembre del 1987. L'iniziativa si presentava anche come ■ momento d'incontro ■ esperti ■ di studiosi provenienti da Italia, Francia ■ Svizzera. In calendario anche una splendida rassegna sul fungo dipinto, con tele ■ pittori piemontesi Michele Barretta, Mario Calandri, Romano Compagnoli, Francesco Casorati, Elsa De Agostini, Ettore Fico, Giuliana Forneris, Albino Galvagno, Tanchi Michelotti, Marco Regge, Giacomo Soffiantino, Francesco Tabusso e gli acquerelli ■ Ernesto Rebaudengo, presidente del Gruppo micologico cebano «Peyronel».

■ CASTAGNE E FRUTTI ■ BOSCO

Nell'ambito della 26ª mostra micologica nazionale furono esposti 400 specie di funghi scientificamente classificati. In piazza del Municipio furono invece allestiti gli stand della Sagra del miele, delle Castagne e dei piccoli frutti di bosco. [c. g.]

Info Seat ■ p://www.seat.com

20 e 21 Settembre 1997.

Un week-end per cambiare profumo, drink e magari automobile.

Arosa Party

Arosa. Un salto di classe.

Arosa Party. Porte aperte alle donne.
I Concessionari sono roba da uomini? Allora vieni a scoprire Arosa, la nuova Seat dedicata alle donne, che ha organizzato una festa come piace a noi. A partire dai regali.

Profumo di donna, regalo di Arosa.*
C'è qualcosa di più femminile di un profumo? Arosa ti regala subito una fragranza inedita, che porta una ventata di aria nuova proprio come lei.

Sempre in regalo, la card dei vantaggi.
Con Arosa Party i vantaggi durano più a lungo di un week-end. Per la tua visita riceverai anche la speciale Arosa Card, che offre privilegi e sconti da ■ per abiti, viaggi, bellezza e tanti servizi.

Arosa Club

Cin Cin, brindiamo.
Brindiamo alle novità di Arosa, ■ la tradizione ■ Asti Cinzano, che rende ancora ■ più frizzante la festa e accompagna ■ le emozioni della giornata.

ASTI CINZANO

Con Arosa puoi arrivare in Marocco.**
Vieni all'Arosa Party perché puoi arrivare fino in Marocco. Infatti riceverai una busta che può nascondere un super regalo, una settimana da sogno nel villaggio Valtur ad Agadir in Marocco.

E a estrazione finale, una Seat Arosa.**
Ricordati: i Concessionari Seat ti aspettano sabato 20 e domenica 21 settembre. Ci sarà anche un'estrazione finale e potresti essere tu la fortunatissima che vincerà una Seat Arosa. Per scoprire subito che "guida" è una parola tutta femminile.

valtur

Seat Arosa. Femminile, molto personale.
Tutti gli standard di sicurezza sono disponibili nelle due cilindrate di Arosa, 999 cc e 1400 cc, con cambio automatico. E il bello viene con gli allestimenti, da scegliere veramente su ■. Comfort: un viaggio in prima ■ con rivestimenti interni speciali, sedili anteriori regolabili in altezza, sedile posteriore sdoppiato e mobiletto centrale. Musica: ■ ■ serie con radio, lettore di cassette e quattro altoparlanti. Elettroni: tutto automatico, con chiusura centralizzata, alzacristalli elettrici e sistema blocco/sblocco dall'interno. Stylet: l'eleganza dei copriruote integrali, paraurti nel colore della carrozzeria e fasce antiurto sulle fiancate.

NUOVE RAGIONI

NUOVE EMOZIONI

*Fino ad esaurimento scorte. **Estrazione finale entro il 28 novembre 1997. Aut. Min. Rich.

Party aperto per tutte da:

AIME ALDO

ALBA
C.so Canale, 74
Tel. 0173/290413 - 34009

FESTE & SAGRE

Una vendemmia splendida propizia l'appuntamento con il dolcetto di Dogliani

Una sfilata di moda in piazza Carlo Alberto e l'esibizione di un'orchestra latino-americana aprono stasera la fiera del vino che ha conquistato estimatori in tutto il mondo

Immagine della piazza di Dogliani. Il dolcetto che prende il nome dal paese è prodotto anche a Cigliè, Monforti, Belvedere Langhe, Clavesana, Farigliano, Monchiero, Roccaciglié, Roddino e Somano

I grappoli del dolcetto cominciano a riempire i cesti della vendemmia: acini rigonfi, che fanno sorridere di soddisfazione i viticoltori delle colline Langa. Un motivo in più per far festa, i vendemmiatori non si tirano certo dietro. sempre la raccolta dell'uva è legata a riti festeggiamenti. Da cinquantotto anni, a Dogliani tutto questo è diventato la «Sagra del Dolcetto»: un appuntamento lungo dieci giorni, che serve a salutare l'estate ad aprire la porta all'autunno.

«La vendemmia quest'anno si preannuncia ottima - dice il sindaco Bernardino Chiappella -. Speriamo che la sagra di quest'anno ne lo specchio». Probabilmente è la festa che gli abitanti del paese sentono di più nel dell'anno: ogni doglianese «doc» ha con vite un rapporto di profondo rispetto, oltre a essere un buon conoscitore del «nettare» che le sue colline producono, nelle terre tra Bastia Mondovì, Belvedere Langhe, Clavesana, Cigliè, Dogliani, Farigliano, Monchiero, Roccaciglié, Roddino Somano.

Il Dolcetto di Dogliani ha alle spalle una storia di almeno cinque secoli, è «doc» dal giugno '74: rosso rubino tendente al violaceo, profumo gradevole e fruttato, sapore asciutto, amarognolo, delicato e armonico, corpo discreto, il vino è adatto ad accompagnare tutto il pasto viene apprezzato sulle tavole dei migliori ristoranti. Basta dire tartufo, bollito e dolcetto, per far venire l'acquolina in bocca e conquistare i palati più raffinati.

La vetrina dei migliori vini della zona è la «Bottega del Dolcetto», nata per «valorizzare promuovere» la produzione delle colline doglianesi: l'ammissione è condizionata da accurate selezioni degustative. Scendere nella «Bottega», nel piano interrato del municipio, con le volte di mattoni vista, entrare nel santuario della viticoltura: l'atmosfera che si respira è tutta particolare, eredità - chissà - dell'ex convento cinquecentesco dei Carmelitani.

La «Sagra del Dolcetto» porta il fuori delle mura della «Bottega»: è festa di tutto il paese e gli intrattenimenti organizzati dalla Pro loco e dal Comune coinvolgono le varie strade piazze del centro. E' piazza Carlo Alberto ospitare, stasera alle 21, la sfilata di moda. Alle 22 si sposta invece nel padiglione coperto, per lasciarsi travolgere dai ritmi latinoamericani di «Amor latino». Tra un ballo e l'altro, la pizza al taglio di Francesco e l'estrazione di un viaggio Cuba.

Domani l'appuntamento alle 21, in piazza San Paolo, con il concerto della banda musicale di Rovereto. Alle 23, si cambia genere, con il country e blues degli «Over blues», nel padiglione. Domenica, infine, oltre alla «Fiera delle meraviglie», la sagra si congeda con il «Pomeriggio per i bambini» (alle 15) e la Compagnia «Il Melarancio», la sfilata storica e gli sbandieratori di Alba (alle 16), gli «Scacchi in costume» (alle 17), il concerto dei Phonema (alle 21), «Il cavaliere errante» (alle 22). [p. s.]

Carrù cerca la reginetta dell'uva in attesa della sfilata storica e del Gran Galà del bollito misto

HA la stessa vivacità trascinante del Carnevale e forse proprio per questo la sfilata dei carri allegorici rappresenta uno dei suoi momenti più accattivanti e significativi. Si tratta della «Sagra provinciale dell'uva», che ritorna a Carrù ormai da cinquantaquattro : un appuntamento irrinunciabile, che comincia oggi prosegue fino el 29 settembre.

La festa prende forma dalla «bacchetta magica» dei giovani della Pro loco, guidata da Fabrizio Filippi, dai consigli di Alberto Bruno e Franco Ieriti. Il Comune offre l'insostituibile supporto tecnico ed economico, per una manifestazione che coinvolge tutto il paese, le associazioni e i suoi gruppi. Ed è proprio una realtà carrucese, la banda musicale «Alesina», inaugurare il fitto calendario di appuntamenti che debutta stasera, alle 21, in piazza. Domani ci sarà il «Mercatino delle pulci», seguito dalla serata di gala, nel corso della quale verrà eletta la «Reginetta dell'Uva '97», che succederà a Chiara Zanin. Domenica, invece, arrivano le «Fiat 500», per il loro quarto meeting: confermare i tanti volti della sagra, ci sarà anche la rievocazione storica del «Gruppo Storico Monregalese Laura dei Bressani», accompagnato dagli sbandieratori del Borgo La Moretta di Alba e dai Balestrieri di Ventimiglia.

Poi, via via, le altre iniziative, una per giorno, a culminare nel «Gran Galà del bollito misto», che sarà preparato dai quattro ristoranti cittadini giovedì 25 settembre, dalle 20. Una data da annotare sull'agenda dei buongustai, che considerano la degustazione del bollito come un rito. avanti ancora, fino domenica 28, quando si svolgerà la «Gran sfilata dei carri allegorici», dei gruppi storici folcloristici, della Reginetta la sua corte. Un Carnevale fra grappoli ormai colorati dal sole, pronte per la vendemmia anche, perché no, l'allegria che viene da qualche bicchiere in più. Di vino Langa, naturalmente. [p. s.]

Il corteo dei carri allegorici (28 settembre) è il momento «clou» della Sagra dell'uva

Ha aperto ad Alba

Il Ventaglio

P.zza Marconi 2 • Tel. 0173-36.46.28

(ex Leon d'Oro)

RISTORANTE

Per gustare i piatti tipici di Langa

SELF SERVICE

Per uno spuntino veloce e leggero

Il Ventaglio lo trovi anche a

CUNEO - Self service: via Bonelli 3 • Ristorante: Via Barbaroux 2 • Tel. 0171-69.08.77

SALUZZO - P.zza XX Settembre 3 • Tel. 0175-47.237

Farigliano
Non si rifarà il ponte

Il sindaco di Farigliano Teresina Vietto

Non sarà ricostruito il ponte di Naviante. Una delle strutture che a Farigliano sono andare distrutte durante l'alluvione del novembre '94 non verrà ripristinato: lo hanno stabilito gli uffici competenti della Regione Piemonte e del Genio Civile, che hanno comunicato la decisione al sindaco Teresina Vietto.

Il viadotto comunale che univa il capoluogo alla frazione Calcinera, non è stato ritenuto «strettamente necessario», in quanto lo stesso collegamento è garantito da un percorso lungo la fondovalle. Per la sua ristrutturazione erano stati stanziati circa due miliardi, che saranno impiegati per altri interventi di ripristino dei danni post alluvionali, sempre sul territorio di Farigliano. In particolare, si tratta di lavori di risanamento al Navetto e di scogliere a protezione delle frazioni Viatano e Mellea.

La Conferenza dei Servizi, nel corso della quale si è parlato in modo prioritario di ricostruzione, ha approvato anche i progetti per la realizzazione di altre opere: la scogliera nel tratto da rio Lupo al ponte della Provinciale e quello della ferrovia (finanziamento da due miliardi) e la difesa spondale lungo rio Garino a Naviante (con una spesa di circa tre miliardi).

Anche lungo il Fondovalle Tanaro è in previsione un altro tratto di arginatura per la protezione della strada: i tecnici e i progettisti hanno inoltre illustrato l'intenzione di costruire una sorta di «bordo», per evitare che, in caso di esondazione, l'azione dell'acqua danneggi il piano stradale.

[p. s.]

Ormea
«Vip discoteque» all'Operaia

Con l'arrivo dell'autunno gli intrattenimenti all'aperto diradano, lasciando lo spazio a feste e appuntamenti al coperto. E' il momento giusto per riprendere l'attività della «Vip discoteque», la discoteca che la Proloco di Ormea, allestisce il sabato sera alla società operaia.

Fulvia Michelis, presidente dell'Associazione turistica, spiega le ragioni di questa iniziativa: «In val Tanaro abbiamo la statale e le brutte condizioni. Il sabato sera i giovani che si immettono sulle strade rischiano sempre qualcosa. La "Vip discoteque" si propone di trattenere i ragazzi qui da noi, per dar loro una forma di divertimento che non li costringa a fare chilometri e chilometri, per andare a ballare».

Come sottolineano gli animatori della Proloco, chi sceglie di frequentare la discoteca della Società Operaia è accontenta di un locale e di una musica «serie B». «Proponiamo la musica e i ritmi che i giovani trovano nelle altre discoteche - dicono con orgoglio -. Funziona anche un servizio bar, per le consumazioni. I prezzi sono contenuti, alla portata di tutti».

La «Vip discoteque» intensificherà i propri appuntamenti soprattutto nella stagione invernale, quando le strade diventano ancor meno percorribili e più rischiose. «L'invito a venire non è rivolto solo ai ragazzi di Ormea - conclude Fulvia Michelis -. Aspettiamo anche quelli dei paesi vicini, ai quali desideriamo offrire un servizio». Lo scorso l'iniziativa ha riscosso un buon successo, portando a Ormea anche numerosi ragazzi dell'entroterra ligure, che avevano preferito la tranquillità della Società Operaia al caos della riviera.

[p. s.]

CAMP

Sommariva B.
In biblioteca i primi cd

Fino alla fine del mese la biblioteca di **Sommariva Bosco** mette in mostra, per invogliare i lettori prima a sfogliarli e poi a chiederli in prestito, i suoi ultimi acquisti: libri per un valore di 5 milioni, molti dei quali dedicati ai più piccoli. Ma, oltre che nei tradizionali volumi cartacei, il consiglio di gestione ha proposto e ottenuto dal Comune un investimento nelle «nuove tecnologie» della comunicazione: alcuni cd-rom formano il primo nucleo di una biblioteca multimediale che verrà via via arricchita, pensando soprattutto ai ragazzi. Per gli insegnanti è invece in programma un corso di formazione e aggiornamento sui nuovi sussidi. Infine è stato adottato un sistema di schedatura computerizzato che sveltisce notevolmente le operazioni di ricerca bibliografica e di prestito dei circa diecimila libri.

[g. n.]

Bra
Bambole in carta esposte a S. Rocco

Nella chiesa di San Rocco, in via Cavour a **Bra**, si apre oggi una singolare rassegna di bambole in carta d'epoca, 1920-1940, della Fabbrica della carta dei Fratelli Lorenzon, che nasce nel 1922 a Sestri Levante per poi trasferirsi a Bra nel 1926. «L'officina del paese dei balocchi», «La fabbrica dell'allegria», «Il cantiere dei mille carnevali», alcune delle tante definizioni per sottolineare un geniale lavoro di un'intera famiglia di straordinari artisti.

La mostra braidese rappresenta la continuità negli anni di perseguire una prestigiosa tradizione di famiglia che vuole ancora raccontarsi. A dispetto dei tempi tanto omologati e massificati, **i fratelli Lorenzon**, ancora creatori di costumi, cotillons, maschere, **ambientazioni, hanno ricreato una quarantina di bambole su modelli d'epoca tutti originali**, vale a dire con capelli veri, abiti che si riferiscono al '700, allo stile impero e fino agli inizi del '900, raffiguranti costumi olandesi, russi, spagnoli, inglesi. Anche i visi e le braccia, di impasto toscano, sono una delizia di originali reperimenti. La mostra continua ancora sino a lunedì. Orario 17-23, sabato e domenica 10-23, lunedì 10-20.

[c. f.]

Ceva
Ultime iscrizioni ai corsi musicali

Scadono domani i termini per iscriversi ai corsi del civico Istituto musicale «Carlo Marenco» di **Ceva**. Gli interessati possono rivolgersi alla biblioteca in via XX Settembre 13, 0174 704043. Allo stesso recapito vanno consegnate le domande di chi volesse offrire la propria consulenza come «collaboratore professionale» per le lezioni. In questo caso, però, c'è tempo fino al 30 settembre.

L'attività dell'Istituto musicale cebano si accinge a riprendere, in autunno, con alcune novità. Verranno istituiti corsi amatoriali che saranno concordati direttamente con i docenti, secondo le singole esigenze, senza limiti di età e con programmi personalizzati.

Rimangono i tradizionali indirizzi classico- professionali: corsi di pianoforte, chitarra classica, flauto, teoria, solfeggio, avviamento alla pratica strumentale (alunni del secondo ciclo delle elementari) e propedeutica (bimbi sotto i 7 anni). Sulla base del numero di richieste pervenute, è possibile l'attivazione di corsi di violino, violoncello, clarinetto, saxofono, fisarmonica, percussioni, tastiera e chitarra a plettro. Per gli insegnanti delle elementari, lezioni di didattica musicale.

[p. s.]

Priola
Paese cancellato dai finanziamenti

Esistiamo per i vincoli a costruire, ma non per ottenere i finanziamenti». A parlare è Natale Roberi, sindaco di **Priola**, che ha incontrato il sottosegretario alla Protezione civile Franco Barberi. «Durante l'alluvione del '94 Priola è stata duramente colpita, per vasti tratti, dall'esondazione del Tanaro - ha spiegato il primo cittadino -. L'Autorità di Bacino riconosce naturalmente questo e le cartine indicano con chiarezza le fasce di terreno invase dal fiume. Fasce che il piano stralcio indica di rispetto, quindi soggette a rigidi vincoli». Roberi prosegue: «In quelle non si può intervenire con costruzioni e ci sono anche prescrizioni rigorose per quelle già esistenti». Ma qui arriva il paradossale controsenso. Le carte del Magistrato del Po che indicano alle Comunità Montane gli interventi di arginatura lungo il corso Tanaro non contemplano opere in quel di Priola. Lo sottolinea il presidente della Comunità Montana Romano Luciano: «Le opere di arginatura e di difesa spondale sono previste lungo tutta l'asta del fiume, a Ormea, Garessio, Bagnasco, Nucetto e Ceva. Come si può bene vedere, invece, a Priola non c'è niente. Di conseguenza, non sono stati conteggiati neppure i finanziamenti per eventuali interventi».

[p. s.]

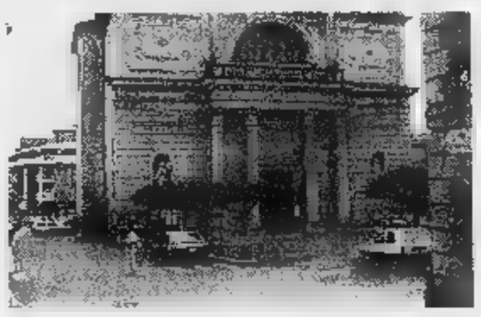

La piazza principale di Villanova Mondovì

Villanova
Una fiera con il marchio

Villanova «qualità»: la seconda edizione della rassegna promossa dall'amministrazione di **Villanova Mondovì** e in particolare dal sindaco Vincenzo Tomatis verrà inaugurata domani sera, alle 21, in corso Marconi, dove sono allestiti gli stand dei prodotti locali.

Lo scopo della manifestazione è proprio quello di presentare e promuovere la produzione della zona, che è contraddistinta dal marchio «Trumè e Carlota», vale a dire le due maschere del paese.

Accanto alla fiera, che coincide con i festeggiamenti patronali in occasione dell'Addolorata, non mancheranno numerosi intrattenimenti di vario genere. Già domani sera, dalle 21, «Il teatro del Carillon», con quattro artisti, mimi, mangiafuoco e giocolieri. Piazza Rimembranza ospiterà invece la grigliata, con inizio alle 22.

Si prosegue domenica, con la «messa grande» animata dalla Corale Villanovese, alle 10,30. Nel pomeriggio, solenne processione dell'Addolorata per le vie del paese. Dopo il sacro, ancora il profano: dalle 17, festa con il mago Smith, il suo circo di gomma e la «magia on the road» di William. Alle 20, gran polentata al sugo e formaggi. Lunedì si apre anche la decima fiera zootecnica, con un gustoso risvolto gastronomico: Colazione con minestrone e trippa alle 9 come tradizione; pranzo a base di bollito misto alle 12 e cena trippa in umido alle 20 per sistemare lo stomaco. Via Roma ospita la mostra mercatale, via XX Settembre quella delle macchine agricole.

[p. s.]

Mondovì
Piazza ospita raduno Ferrari

Dal galletto delle ceramiche monregalesi al cavallino rampante di Maranello. **Mondovì** Piazza cambierà simbolo, anche se solo per un giorno.

Domenica il quartiere alto della città si tingerà Ferrari. Grazie all'Associazione Amici di Piazza e al Ferrari Club cittadino, Mondovì ospiterà per tutta la giornata il raduno delle mitiche «rosse», auto d'epoca e moderne della prestigiosa casa automobilistica.

I partecipanti si ritroveranno alle 8,30 e dalle 10 sarà possibile ammirare le loro vetture negli angoli più caratteristici di Piazza: alle 10,15 parte la passeggiata panoramica per la città. Dopo il buffet che sarà offerto alle 12 nell'atrio e nella terrazza del tribunale, dalle 15 i proprietari e gli espositori dei vari modelli scenderanno in piazzale Ravanet, da dove partirà la gimkana. Alle 17,30 si tornerà in piazza Maggiore, per la conclusione del raduno e la cerimonia di premiazione.

«L'invito è rivolto a tutti, perché si tratta di un'occasione unica - dice Gianni Ferrero, presidente degli "Amici di Piazza" -. Aspettiamo anche chi una Ferrari la sogna soltanto».

[p. s.]

Prunetto
Festa offerta dalla leva del '79

Musica, gastronomia, ballo, giochi popolari, rassegna agricola: ingredienti di tradizionali sagre paesane. Così non si può evitare di «fare un salto» a **Prunetto** in questo fine settimana, per la festa di San Matteo.

Stasera l'appuntamento è alle 21, con la festa offerta dalla leva del '79: balli, musica e ristoro. Domani, alle 20, spazio riservato alla tradizione, con la fiaccolata che dalla chiesa parrocchiale si snoderà a raggiungere la cappella dedicata al santo. Alle 21, serata danzante con l'orchestra «I brav'om». Per la gioia del palato e dello stomaco, porchetta e altre leccornie, che saranno servite allo stand gastronomico. Domenica, alle 10,30, messa solenne alla cappella; il pomeriggio dedicato ai giochi per bambini, all'esibizione del Bal do Sabre di Bagnasco.

[p. s.]

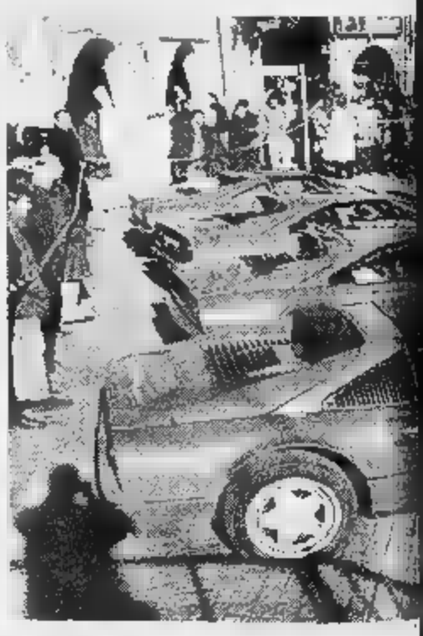

Dogliani
Cent'anni dei Poderi Einaudi

Ha compiuto cento anni l'azienda vinicola più antica di **Dogliani**. Al prestigioso traguardo sono arrivati i «Poderi Einaudi», fondati dall'ex presidente della Repubblica Luigi Einaudi. L'azienda, che partita da 40 giornate di terra oggi si estende per 102 ettari nel territorio di Dogliani (con una piccola parte anche a Barolo), si è trasformata in una modernissima struttura. Nella cantina di Madonna delle Grazie il vino viene prodotto in vasche capaci di contenerne duemila ettolitri: si imbottigliano Dolcetto di Dogliani doc, il «Vigna Tecc», il Barbera rosso, il Tocai rosso, il Nebbiolo Langhe, il Barolo docg, il Grignolino Langhe.

A dirigere i «Poderi» dal punto di vista tecnico è Lorenzo Raimondi, che la scorsa settimana ha coordinato i festeggiamenti del centenario.

[p. s.]

Roberto Einaudi

Vezza
Restaurato pilone di Riassolo

Ha cento anni tondi (lo attesta il «1897» tracciato sull'intonaco) e fino a qualche mese fa li dimostrava tutti, il pilone votivo dell'Assunta, a Riassolo di Vezza. Ma proprio al compimento del secolo il piccolo monumento, significativa testimonianza di fede e devozione popolare, è rinato a nuova vita per iniziativa degli abitanti della borgata. Venticinque famiglie si sono «autotassate», i contributi della locale Banca di credito cooperativo e dell'Ordine di San Michele hanno incrementato il fondo e così si è potuto mettere mano a un intervento di notevole impegno. Il pilone è stato non solo consolidato e restaurato, con sostituzione dei coppi, pulizia dei mattoni e dei dipinti, verniciatura dei ferri, ma arricchito di una scultura in terracotta raffigurante un'inedita Madonna del Roero, opera di Giorgio Fissore.

[g. f.]

un mondo di pesci per un angolo di natura a casa vostra

aquariandola

BUONO VALIDO SULL'ACQUISTO DI UN ACQUARIO NUOVO - SCONTO 10% NON CUMULABILE

ALBA • Viale Vico 6 • Tel. 0173-36.27.65 • Fax 0173-28.54.25

ANILI

Canale
Come preparare e servire i dolci

E' dolcissima l'ultima proposta didattica dell'Enoteca regionale del Roero, che mette a disposizione la cucina del suo ristorante ■ **Canale** per un cor■ sui dessert. La prima delle tre lezioni si è tenuta l'altro ieri sul tema «Golosità alla frutta», trattato da Romeo Bosco ■ «Il melograno» di Torino. Mercoledì prossimo, alle 18,30, Ada Parasiliti, insegnante alla scuola ■ arte culinaria di Milano, divulgherà i segreti dei dolci a base di «Farina, zucchero e... fantasia», mentre mercoledì 1° ottobre i corsisti ■ eserciteranno con le «Tentazioni al cioccolato» proposte da Giovanna Passeri, della scuola culinaria di Lecco. A ogni esercitazione seguirà la degustazione dei piatti preparati sotto la regia degli chef. Concluderà il ■■■ una lezione ■■ come apparecchiare, servire e comportarsi a tavola, tenuta dall'esperta ■ «bon ton» Barbara Ronchi Della Rocca. **[g. n.]**

Bergolo
Una crociata per la «toma»

Da **Bergolo**, il più piccolo paese dell'Alta Langa è partita nei giorni scorsi la crociata per la Dop (Denominazione di origine protetta) alla toma d'Alba, uno dei formaggi piemontesi più antichi, citato nel 1457 da Pantaleone da Confienza nel trattato alimentare «Summa latticiniorum». A decantarne nuovamente le qualità organolettiche, dopo 500 anni, sono stati gli amministratori dei comuni di produzione e gli operatori del settore, riuniti per l'occasione dal sindaco Romano Vola. «Il 6-7 settembre - spiega il primo cittadino - Bergolo ha ospitato la rassegna "I sapori della pietra", mostra-mercato ■■ prodotti del basso Piemonte e dell'entroterra ligure. E' ■■■ l'occasione per fare il punto della situazione sulla Dop alla Toma d'Alba». La proposta di conferire la denominazione di origine protetta è stata presentata in Regione dall'Asprolat Piemonte ■ dalla Piemonte doc e igp ed è in discussione. **[g. p.]**

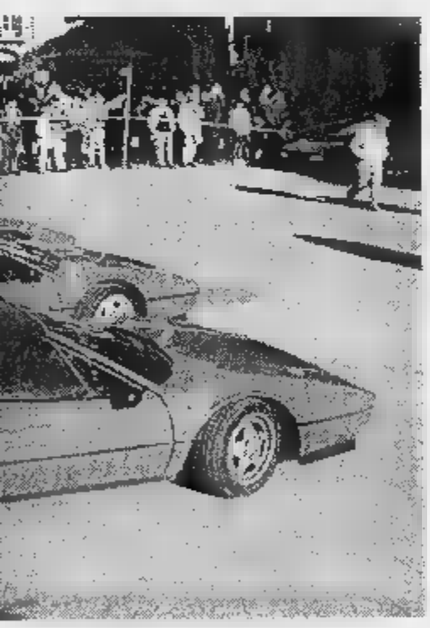

Alba
De Crescenzo alla Fondazione

Lo scrittore, regista e attore, Luciano De Crescenzo, inaugurerà venerdì (ore 21) il nuovo ciclo di conferenze 1997/98 all'Auditorium della Fondazione Ferrero di **Alba** ■■■ una conversazione sul tema «Come sarebbe cambiata la storia ■■ il telefonino fosse stato inventato prima?». I biglietti d'ingresso, gratuiti sono andati esauriti in pochissimi giorni, a dimostrazione dell'interesse per questo versatile e simpatico personaggio. Per venire incontro a coloro che ne sono rimasti sprovvisti la Fondazione predisporrà un'altra sala in cui la conferenza verrà proiettata in diretta su un maxischermo. Nato ■ Napoli nel 1928, ingegnere, De Crescenzo lavorò come dirigente all'IBM Italia finché la fortuna del suo primo libro «Così parlò Bellavista» (1977), non lo indusse a cambiar vita. Nel giro ■ diciotto anni, dal '77 al '95, ha pubblicato 19 libri, vendendo dieci milioni di copie nel mondo. Tra i più famosi, «Storia della filosofia greca». Molto fortunata la partecipazione al «talk show» «Bontà loro» di Maurizio Costanzo. Ha realizzato 4 film come regista, 7 come sceneggiatore e 8 come attore. **[g. f.]**

Diano
Festa e attori in cascina

«Colore purpureo quasi viola, profumi vinosi con lievi cenni erbacei, morbido ■ polposo in bocca, con finale secco e una nota ammandorlata, tipica del dolcetto di **Diano d'Alba**». Si presenta così «Cascina Flino Vigna Vecchia», dolcetto ■ doc che domani (dalle 19) sarà il protagonista di un originale incontro, nella cascina Flino, uno dei 77 «sori» censiti nella mappa del dolcetto di Diano d'Alba.

Per presentare l'annata '96 e festeggiare la vendemmia '97, il titolare, Paolo Monte, ha voluto regalare ai suoi ospiti un intrattenimento enologico-teatral-musicale di cui sono artefici quattro giovani: la figlia Francesca, che dopo l'Accademia teatrale di Cuneo, quest'anno ha partecipato al corso «Prima del teatro» a San Miniato istituito dall'Accademia d'arte drammatica di Roma; Luca Occelli, anch'egli uscito dalle file della scuola di prosa cuneese ■ oggi in forza alla Compagnia della Rocca di Torino, il chitarrista e poeta Pier Mario Giovannone (spalla del cantautore Gian Maria Testa) e il clarinettista Alberto Occelli. Insieme presenteranno il recital «Canzoni» in cui compaiono monologoghi di Gaber e Fo, poesie di Giovannone e canzoni d'autore, fra cui quelle del piemontese Ciampi. La serata si snoderà tra degustazioni e musica, all'insegna di un vino che si produce in una zona assai ristretta: poco meno di due ettari impiantati a dolcetto da cui nella vendemmia '96 sono stati selezionati 30 quintali di uva, pigiati il 26 e 28 settembre. Il «Vigna Vecchia» (che prende il nome dall'età delle piante tra i 30 e i ■■ anni), ■ stato imbottigliato nel luglio '97 in 2800 bottiglie che da ora sono a disposizione dei palati più fini. **[v. p.]**

Domani sera a «Cascina Flino» ■ potrà gustare il **Vigna vecchia**

Una suggestiva veduta di un palazzo ■ **Cherasco**

Cherasco
Cittadinanza al Dalai Lama

Città internazionale per storia e per scelta, Cherasco apre le sue mura stellate a un personaggio che tutto il mondo considera emblematico delle lotte per i diritti civili e per la pacifica convivenza dei popoli. Tenzin Ghiatzo, quattordicesimo Dalai Lama, capo spirituale dei tibetani in esilio, premio Nobel per la pace, è dalla settimana scor■ cheraschese «ad honorem»: a larga maggioranza (contrario uno degli esponenti leghisti), il Consiglio comunale ha deliberato di attribuirgli la cittadinanza «per ■■■ instancabile opera di studio, lavoro, meditazione e preghiera in favore della pace nel mondo e per l'affermazione dei diritti fondamentali di tutti i popoli». La proposta ■■ fatta propria dagli amministratori era stata suggerita al sindaco Gianni Avagnina dal gruppo di giovani che, con la denominazione di «Progetto Cherasco città per la pace», lavora per rendere attuale ■ concreto il riferimento storico al luogo che fu per due volte, nel 1631 ■ nel 1796, sede di trattative postbelliche, a conclusione della seconda guerra del Monferrato e delle prime vittorie del generale Bonaparte. Inutile dire che nulla lega i tibetani «senza patria» di ■■■ ai rappresentanti delle superpotenze ■ ieri, tranne il desiderio dei cheraschesi di ospitare prima o poi il Dalai Lama in quel Palazzo Salmatoris dove soggiornarono, tra gli altri, il giovane Mazzarino e il futuro imperatore Napoleone. In attesa dell'occasione giusta, i rappresentanti della «città delle pace» intensificheranno i rapporti con gli esuli tibetani e con i centri buddisti in Italia, proseguendo nella collaborazione inaugurata con i concerti promossi d'intesa con il «Nomadi fans club» della Granda. Durante le due edizioni della kermesse musicale «Freedom: parole di pace, suoni di libertà». **[g. n.]**

Baldissero
Starne allevate per i cacciatori

Gli animalisti si chiederan■■■ che gusto c'è ■ crescere ■■■ tanto sacrificio degli uccelli destinati in buona parte ad essere impallinati dagli stessi allevatori, ma i responsabili dell'Ambito venatorio «Cn 3 Roero», con sede a **Baldissero**, sono convinti che il sistema di ripopolamento inaugurato l'anno scorso sia benefico, oltre che per i carnieri dei cacciatori, per la fauna e per l'ambiente. «Anziché lanciare, come si faceva in passato, costo■ capi di selvaggina "esotica", disabituati alla vita libera, abbiamo deciso di adottare un metodo più rispettoso dei ritmi della natura - spiegano i dirigenti -. L'esperimento è cominciato con le starne, uccelli tipici delle nostre campagne ma prossimi all'estinzione. Ne abbiamo liberati alcuni gruppi, in aree "protette", provviste cioè di ricoveri e mangiatoie, che gli amici più volonterosi si sono incaricati di rifornire per tutto l'inverno. Man mano che le starne si acclimatavano, gabbiette e richiami sono stati tolti, fino ad arrivare alla totale autonomia: nonostante la razzia di predatori e i danni dei trattori, abbiamo avvistato parecchie covate». Delle famigliole pennute faranno sfracelli le doppiette, in azione da domenica: è la dura legge dell'apparentemente amorosa «adozione» venatoria. **[r. s.]**

Montà
Una nuova area artigianale

Domani mattina sarà inaugurata la nuova ■■■ artigianale a cura del «Consorzio delle imprese artigiane di **Montà**» (ore 10), ■■ investimento che potrebbe portare a una crescita di tutta la ■■a.

Il consorzio, fondato nel '90, ha individuato nell'area lungo la statale per Torino, ■ luogo ideale per costruire i propri insediamenti produttivi. Attualmente raggruppa trenta ■■■ intenzionti a realizzare altrettan■ capannoni per le loro attività: alcuni sono quasi ultima■. L'area interessata è di circa centomila metri quadrati. L'ente, ■ cui è presidente Luigi Taliano, ha scelto di legare la propria attività non solo ad iniziative economiche, ma ad un discorso più ampio di promozio■■ dell'immagine delle aziende e del paese.

Sono stati coinvolti i ragazzi delle locali scuole medie con il concorso «Dai un nome al consorzio»: le proposta raccolte so■■ ora all'esame del Comitato. E' in via di realizzazione un volume ■■■ ricerche storiche su Montà e il Roero ■ Luciano Bertello e Baldassarre Molino. Comprenderà anche la presentazione delle imprese consorziate.

Inoltre ■■ sta realizzando il video «Montà terra d'arti e industrie».

In occasione della recente festa del paese è stata allestita la mostra sul «Consorzio delle imprese artigiane» che ha ricevuto molte visite.

Montà, è una realtà ricca di iniziative imprenditoriali che si affiancano alla produzione di vini pregiati, miele, castagne e tartufi. In una posizione geografica strategica (al confine tra le province di Cuneo, Asti e Torino), il paese fa da ponte economico e culturale tra l'area metropolitana torinese e le colline dell'Albese. **[g. n.]**

Monteu Roero
A volte al vino serve l'acqua

Era pensabile che il territo■■■ dal quale hanno tratto nome e fortuna due vini «in carriera» come il Roero e il Roe■■■ arneis fosse diviso dall'acqua?

Evidentemente no, anche se non è solo per analogia con le vicende enologiche che i paesi alla sinistra del Tanaro hanno ottenuto di poter «autogestire» anche il servizio idrico.

«E' perché è stata riconosciuta l'opportunità di salvaguardare, all'interno di confini amministrativi a volte "astratti", gli ambiti corrispondenti a realtà omogenee, vive, unite da interessi e aspirazioni comuni» spiega Giovanni Negro, sindaco di Monteu Roero, riconfermato presidente dell'acquedotto consortile che, scampato al setacciio della «legge Merli», ha quasi raddoppiato il numero dei soci.

Adesso al consorzio aderiscono 19 Comuni, che rappresentano gran parte del Roero «storico» (e vinoso). Con buone possibilità di garantire una gestione oculata delle risorse, per le discrete dimensioni dell'area e per i proficui rapporti avviati dai sindaci in altri settori: compresa la valorizzazione dei vini doc, ■ cui il presidente dell'acquedotto (curiosamente denominato «Bassa Langa Asciutta») è produttore tra i più noti. **[g. n.]**

La Morra
Trecento ospiti alla festa Avis

A La Morra i dirigenti dell'Avis e del Gruppo volontari del soccorso si sono accordati per celebrare insieme la festa sociale, che coincideva con il 25° compleanno della sezione dei donatori di sangue e con il decennale del Gvs. Presenti, oltre a iscritti e familiari, colleghi di altri paesi e autorità (il pranzo nel salone polifunzionale ha visto schierati quasi 300 commensali), i tradizionali attestati di benemerenza sono stati consegnati a più di cento «veterani» delle due associazioni. Tra gli altri sono stati premiati i fondatori dell'Avis lamorrese Renato Boghetti, Giovanni Burdese, Arturo Corino, Carlo Corino, Attilio Fontana, Roberto Mascorello, Umberto Melanzani, Agostino Sampò, Carlo Sibilla, Giuseppe Stra, Pietro Viberti. Per il numero delle donazioni hanno ricevuto il distintivo con fronde (75 prelievi) Carlo Corino, la medaglia d'oro (50) Luigi Oberto, la medaglia d'argento (25) Francesco Curto, Vincenza Gazzera, Giuseppe Procida, Giovanni Scarzello, il diploma di benemerenza ■ donazioni) Carlo Ballor, Oreste Brandino, Antonietta Brizio, Francesco Graziano, Aldo Grisotto, Antonello Uda, Mauro Vaira. Dei 140 volontari del soccorso di La Morra e Verduno, sono stati premiati quelli in servizio da dieci anni. **[g. n.]**

Rodello
Filogamo compie 95 anni

Nunzio Filogamo, presentatore delle prime edizioni del Festival di Sanremo, attore, da alcuni anni ospite del soggiorno «La Residenza» di **Rodello**, compie ■■ anni domani. Festeggerà il compleanno in una famiglia di amici, presenti i parenti ed alcuni conoscenti. In occasione del compleanno, l'amico Giampiero Saccaggi gli consegnerà un quadro con messaggi di auguri di numerosi artisti tra cui i cantanti Giorgio Consolini, Carla Boni, Delfina Fasano, Tonina Torrielli, l'olimionico Maurizio Damilano, sindaci di diverse città e ■■■saggi di dirigenti della Rai, autorità nonché del gruppo alpini di Luserna San Giovanni.

Il noto presentatore che amava annunciarsi ■■■ le parole diventate molto popolari: «Miei ■■■ amici vicini e lontani, buona sera!», è ■■■ora in buona forma nonostante l'età avanzata. **[g. f.]**

Nunzio Filogamo

Guarene
Gli artigiani in riva al lago

Gli artigiani dell'Albese si daranno appuntamento sulle rive del lago di **Guarene** per la festa annuale. Una grande kermesse alla quale sono invitati artigiani, i loro famigliari e amici che prenderà il via con la pesca alla trota (gratis, ore 9). A mezzogiorno, riposte canne da pesca e retini si potrà assistere alla tradizionale messa. Quindi, tutti a tavola per ■ pranzo che scondo gli organizzatori sarà in grado di soddisfare anche i palati più esigenti.

Nel pomeriggio saranno consegnati riconoscimenti al merito ad alcune aziende artigiane della zona che ■■ sono distinte nella loro attività, contribuendo a creare posti ■ lavoro. Nel pomeriggio gran ballo per tutti con ritmi latino-americani proposti da un'orchestra di professionisti. La festa è organizzata dall'Associazione artigiani della Provincia di Cuneo, ■■■ di Alba. **[g. f.]**

I FRUTTI DELLA MIA LANGA
di Mario Della Ferrera

Mario vi offre moltissime idee per ogni occasione.
PRODUZIONE PROPRIA ARTIGIANALE
di prodotti enogastronomici.

SIAMO APERTI ANCHE ALLA DOMENICA

Cestini enogastronomici, cassette,
confezioni regalo con oggettistica pregiata.

Via Statale, 56 - CINZANO DI SANTA VITTORIA D'ALBA - TEL. 0172/47.84.61

ATLANTE
Abbigliamento sportivo e calzature sportive
RORETO di CHERASCO

Quattro giorni di assaggi con i caprini, gli erborinati e i re di Francia e Spagna

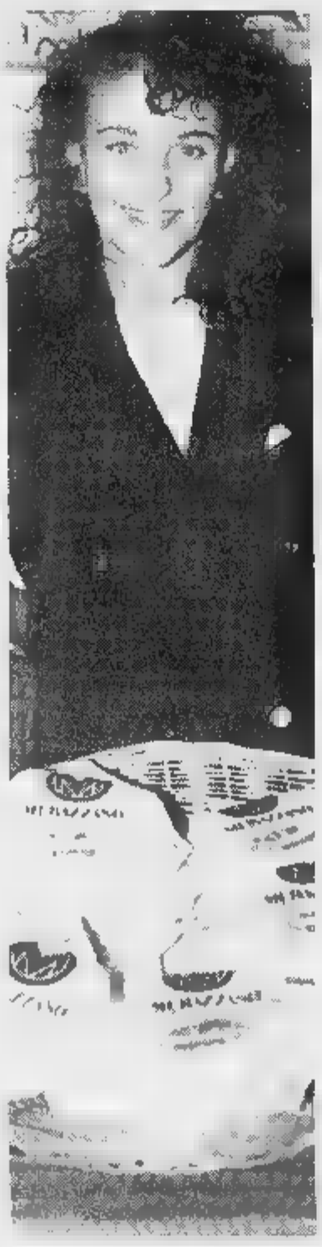

appuntamenti strada qualità

Cheese Fiera Nazionale del Tartufo sono i due grandi appuntamenti autunnali che proseguono il cammino di «salto livello» nel panorama del turismo eno-gastronomico internazionale che le Langhe ed il Roero, e in particolare i loro prodotti, hanno intrapreso con successo. Per la rassegna braidese è la prima edizione (ma già il buon riscontro ottenuto dai media e dagli addetti ai lavori fa ben sperare), ed è la conferma della volontà di inserirsi nel panorama eno-gastronomico di una città che vanta, oltre alla tradizione della carne, un formaggio dop, il Bra appunto, e che servirà anche da vetrina dei grandi formaggi che l'Alta Langa produce. Per quanto concerne la Fiera del Tartufo, che giunge alla sua sessantasettesima edizione (sulla quale avremo tempo di ritornare), oltre al coinvolgimento di Alba e di tutto il territorio delle nostre colline (ora straordinariamente ricco di colori e di profumi dei vigneti e delle cantine) con importanti appuntamenti e manifestazioni collaterali, arriva la conferma della terza edizione, il terzo appuntamento di questo periodo, della Rassegna Agroalimentare. Una manifestazione in crescita che dimostra come la strada qualitativa intrapresa non può che ripagarci di tanti sforzi e che, in fondo, con i successi dell'enogastronomia, lo sta già facendo.

Giacomo Oddero
Presidente Ente Turismo Alba-Bra-Langhe e Roero

ORE 20
L'Italia la Francia suo terreno: i caprini
La Capreria Occitana di Abbadia Alpina confronta i suoi caprini con tipologie simili di caprini Dop francesi. I formaggi saranno abbinati rispettivamente al Sancerre e al Verdicchio. L. 30.000
ORE 22
Matrimonio d'amore
I grandi erborinati europei, Roquefort per la Francia, Cabrales per la Spagna, Stilton per l'Inghilterra e Gorgonzola naturale per l'Italia in abbinamento rispettivamente a Sauternes, Jerez Oloroso, Madeira e Marsala Vergine. L. 30.000

DOMANI
ORE 11
I grandi formaggi di bufala
Degustazione comparata di Mozzarella di bufala, di produzione artigianale e industriale, e vari formati, in abbinamento ai migliori vini campani. L. 25.000
ORE 16
I formaggi elaborati
Degustazione di specialità casearie europee affinate con metodi e procedure particolari: Braciuk (Bra stagionato nelle vinacce), Pecorino di Urbino affinato in botte, Pecorino di fossa, Montasio ubriaco, caprini di Francia aromatizzati con spezie ed erbe, Epoisse de Bourgogne, Pic'on Bejes-Tresviso spagnolo, in abbinamento con bianchi surmaturi di diverse nazioni. L. 30.000
I duri
Alcuni prestigiosi formaggi di latte vaccino lungamente stagionati (Trentingrana, Beaufort, Cantal, Gouda fermier, Montasio stravecchio ecc.) abbinati con grandi rossi d'Europa (Borgogna, Barbaresco, Brunello, Rioja, ecc.). L. 30.000
ORE 18
Pecorini d'Europa
Degustazione comparata di sei formaggi di latte di pecora di Portogallo - tra cui il raro Serro de Estrela - Spagna, Italia e Grecia in abbinamento a vini dei Paesi d'origine. L. 30.000
L'affinatore francese
Un grande affineur presenta specialità casearie della sua nazione e racconta i suoi metodi, le sue preferenze, il suo modo di intendere la selezione, la stagionatura e la vendita del formaggio. L. 30.000
ORE 20
Formaggi «sotto il cielo»
Grande degustazione comparata di formaggi prodotti da piccoli artigiani esclusivamente con latte di mandrie allevate allo stato brado. La selezione sarà effettuata a cura dell'Anfosc (Associazione nazionale formaggi sotto il cielo). I vini in abbinamento verranno selezionati tra i migliori delle regioni di provenienza dei formaggi. L. 30.000
Blu d'Europa
Degustazione comparato di formaggi erborinati d'Europa Forme d'Ambert, Bleu de Causse, Bleu d'Auvergne della Francia, Gorgonzola con la goccia italiano, Dana blu danese, Buxton blue d'Inghilterra, ecc.) abbinati ad alcuni prestigiosi passiti o surmaturi di varie nazioni. L. 30.000
ORE 22
Incontri primi
Gran Padano di quattro diverse stagionature incontra i vini di altrettante regioni vinicole del mondo: Bordeaux per la Francia, Sicilia per l'Italia, Napa Valley per gli Stati Uniti e Coonawarra per l'Australia. L. 25.000

DOMENICA
ORE 11
Caprini d'Italia
Impariamo a conoscere il mondo dei formaggi di capra italiani - una tipologia da noi non tradizionale ma in grande crescita qualitativa e quantitativa - attraverso la degustazione delle specialità di alcuni piccoli produttori di varie regioni, abbinate a bianchi strutturati delle regioni d'origine. L. 25.000
L'affinatore italiano
Il grande Signorelli di Bergamo propone alcune delle sue specialità, che seleziona e stagiona con straordinaria cura. Un mestiere, quello dell'affineur, che purtroppo in Italia non è così diffuso, ma che serve per esaltare la diversità e la qualità delle piccole produzioni. I formaggi verranno abbinati con quattro vini, due bianchi e due rossi, delle più prestigiose aree vitivinicole europee. L. 30.000

16
Formaggi piccanti e vini dolci
I migliori formaggi stagionati europei in abbinamento a grandi vini liquorosi dell'Europa. L. 30.000
Cremosi d'Europa
Una tipologia di formaggi poco diffusa in Italia, che in altre offre specialità straordinarie. Assaggerete tra gli altri rari formaggi portoghesi e spagnoli (il Tetilla, l'Areitaol e il prestigioso Vacherin Mont d'Or nelle versioni svizzera e francese, in abbinamento a vendemmie tardive di varie regioni europee. L., 35.000
18
Francia e Italia si sfidano sul plateau dei formaggi
Una selezione di grandi formaggi operata da esperti e affineurs delle due nazioni, per raccontare in breve il patrimonio caseario d'eccellenza di Francia e Italia, che degusterete in abbinamento a quattro strepitosi vini dei due Paesi... e sorpresa! L. 35.000
I formaggi delle
I formaggi delle isole mediterranee sono necessariamente piccole produzioni, difficili da reperire, di particolare interesse organilettico. Assaggerete il Brocciu di Corsica, il Mah'on di Minorca, la Spianata di Oschiri, il Sao Jorge portoghese, produzioni greche. In abbinamento con vini delle stesse isole. L. 30.000
ORE 20
I formaggi dell'Arca
Piccole produzioni artigianali europee di tipologie a rischio i estinzione in abbinamento a grandi vini delle regioni d'origine. L. 30.000
Pecorini di Spagna
Una selezione di pecorini di varie stagionature scelti nella importante produzione di formaggi di latte ovino della penisola iberica. Li assaggerete in abbinamento con vini Rioja di varie annate. L.30.000
fondute
La fonduta piemontese di Fontina incontra la fondue svizzera. Dopo una lezione teorico-pratica sui modi di preparazione, degusterete le due tipologie, abbinate rispettivamente al Barboresco di Gaja e al kirsch. L. 40.000

LUNEDI'
16
I grandi Granda
I grandi formaggi della provincia di Cuneo (Castelmagno, Bra, Raschera, Murazzano) in abbinamento ai vini della prestigiosa cantina Altare di La Morra. L. 30.000
I Caprini Francia
I maestri della produzione di formaggi fermiers da latte di capra di Francia propongono una degustazione dei loro prodotti più raffinati e selettivi. In abbinamento con grandi vini di Borgogna bianchi e rossi. L. 35.000
ORE 18
Le città del formaggio
Asiago, Bra, Casciotta d'Urbino, Castelmagno, Gorgonzola, Murazzano, Robiola di Roccaverano, Bag'oss di Bagolino, Elva sono tutti formaggi che portano il nome della città di provenienza. Degustazione conoscitiva di piccole produzioni artigianali in abbinamento ai vini della regione d'origine. L. 25.000

I più grandi hanno scelto la

A L mondo sono in molti a fare formaggio, ma pochi sono quelli davvero grandi. Cheese '97 è riuscito a metterli insieme quasi tutti, perché i «big» hanno capito l'importanza della «vetrina» braidese.

Ecco l'elenco: **Folco Bruno**, via Torino 77, Saluzzo, 0175-43672; **Caseificio Ma**, via XXIV Maggio 14, frazione Morra, Villar San Costanzo, 0171-902162; **Guffanti Luigi Delizie Alimentari**, via Milano 140, Arona, 0322-47222; **Cascina** di Carutti Stefania, Strada Pero, Cantalupa, 0121-352013; **La Sarboraria**, vicolo Albussano 1, Chieri, 011-9413450; **Assopiemonte Doc** (4 Isole), via Castellamonte 1, Torino, 01174343247; **Organizzazione Castagno**, via Lagrange 36, Torino, 0117784709; **Malandra**, corso Giovanni Arnaud 4, Volpiano, 011-9882631; **Caseificio Pugliese**, statale 98, Corato, 080-8721567; **Fogu Casearia**, zona artigianale 6, Oschiri, 079-734149; **Casalgi** di D'Amico Maria Rita, corso Umberto 208, Acireale, 0935-887900; **Fattoria** di Corzano Paterno, loc S. Pancrazio, San Casciano Val di Pesa; **Vec Mulino**, corso Vittorio Emanuele 12, Castelnuovo Garfagnana, 0583-62192; **San** di Armellini Ernello, via Ozzante 49: Pienza, 0577-665321; **Enotria** di Uberti Vittorio, strada della Maggiora 128, Acqui Terme, 0144-56274; **Toccasana** Sas, via Roma 126, Cessole, 0144780146; **Verri Roberto**, Cascina Rocchino, Serole, 0144-794129; **Angius**, via Bergia 8, Borgo San Dalmazzo, 0171-266788; **Fazzone Sergio** Snc, via Cuneo 2, Bra, 0172 7413614; **I Sapori** di Cerrato Boni, via Vittorio Emanuele 208, Bra, 0172-425834; **Fattorie** vicolo dei Monaci, Caramagna Piemonte, 0172-89002; **Agrinatura** (3 Isole), via Scarrone 2, Farigliano, 0173-76116-76156; **Burrificio La Bottera** di Sarale Mario, Boetti 93, Frazione Riforano, Morozzo, 0171-729928; **Coo**

Da sinistra i due patron della grande manifestazione bra

LA STAMPA
Quotidiano fondato nel 1867
DIRETTORE RESPONSABILE
Carlo Rossella
CONDIRETTORI
Luigi La Spina
VICEDIRETTORI
Vittorio Sabadin, Paolo Passarini
SUPPLEMENTO A CURA DI
Giuseppe Grosso
PROGETTO GRAFICO
Roberto Tirotti
EDITRICE LA STAMPA SPA
Via Marenco 32, Torino
AMMINISTRATORE DELEGATO E DIRETTORE GENERALE
Paolo Paloschi
Tipografia Editrice La Stampa

ECCEZIONALE !!!
GIOIELLERIA OREFICERIA OROLOGERIA
ORALBA® S.P.A.
GIOIELLI DI VALENZA
ALBA - C.so Piave, 28
CUNEO - Via XXVII Aprile, 13 bis • CUNEO - P.zza Galimberti, 5
RITORNA LA GRANDE OFFERTA DELL'AUTUNNO!
SCONTI DEL 30% SU MOLTISSIMI
ANELLI IN ORO 18 KT
ed in più troverete qualsiasi oggetto in oro
A VERI PREZZI DI FABBRICA
DIRETTAMENTE DAL PRODUTTORE AL CONSUMATORE
CONC. OROLOGI
BREIL
BREITLING
NIMEI
GIRARD-PERREGAUX
CASIO
SECTOR
WylerVetta
PROMASTER
Miluna
CITIZEN
NICE

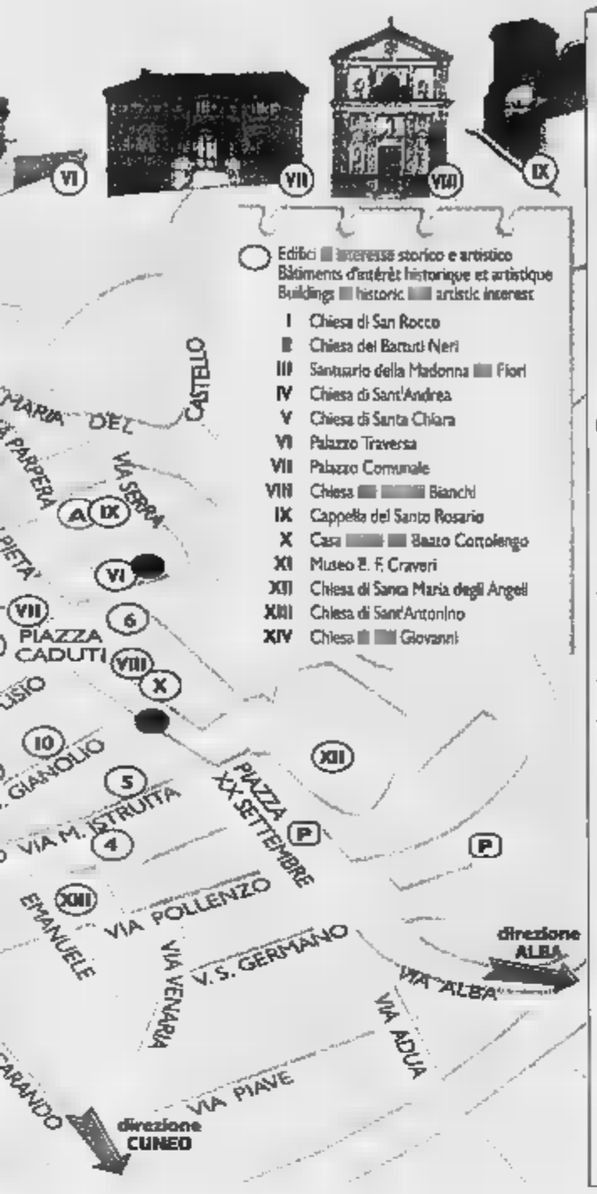

Edifici di interesse storico e artistico
Bâtiments d'intérêt historique et artistique
Buildings of historic and artistic interest

I Chiesa di San Rocco
II Chiesa dei Battuti Neri
III Santuario della Madonna dei Fiori
IV Chiesa di Sant'Andrea
V Chiesa di Santa Chiara
VI Palazzo Traversa
VII Palazzo Comunale
VIII Chiesa dei Battuti Bianchi
IX Cappella del Santo Rosario
X Casa e Sasso Cottolengo
XI Museo E. F. Craveri
XII Chiesa di Santa Maria degli Angeli
XIII Chiesa di Sant'Antonino
XIV Chiesa dei Giovanni

- Gran Sala del Formaggio, Segreteria Cheese '97, Mercato dei Formaggi
  Grande Salle du Fromage, Réception, Marché des Fromages
  Great Cheese Hall, Reception, Cheese Market
- Premiazione Locali Italiani del Buon Formaggio
  Distribution des Prix pour les Locaux Italiens du Bon Fromage
  Award Ceremony for Italy's Best Cheese Shops
- Sala stampa - Salle de presse - Press room
- 1° Simposio Europeo sulla denominazioni di origine dei formaggi (Auditorium della Cassa di Risparmio di Bra)
  1.er Symposium Européen sur les appellations d'origine des fromages
  1st European Symposium on cheese
- Mostra di bambole in carta d'epoca (1920-1940) dalla vecchia "Fabbrica della carta"
  Exposition de poupées d'époque en papier
  Exibition of old paper dolls

(P) Parcheggio libero - Free Parking

Laboratori del Gusto - Laboratoires - Workshops
A SALA aula magna scuola media inferiore E. F. Craveri - via San Francesco
AFIDOC aula magna scuola media superiore ipc - via Craveri 8
C SALA CINEMA centro polifunzionale G. Arpino - Largo della Resistenza

Tappe dell'itinerario enogastronomico - Itinéraire oenogastronomique - Wine & food itinerary

1. **VIA CAVOUR, 19** Il Provolone Valpadana e i vini di Langa In
2. **VIA VITTORIO EMANUELE, 207** Gli ortolani di Bra, Carlo e i vini della cantina Enrico Serafino, Canale
3. **VIA VITTORIO EMANUELE, 248** I formaggi Dop del Caseificio Cooperativo Valle Josina e i vini della cantina Pruniotto, Alba
4. **VIA MENDICITA' ISTRUITA, 47** I formaggi di Occelli Agrinatura e i vini della cantina Marchesi di Barolo, Barolo
5. **VIA MENDICITA' ISTRUITA, 14** (Sede Internazionale del Movimento Slow Food) I formaggi Fattorie e i vini produttori della Bottega del Vino,
6. **PIAZZA PER LA LIBERTA', 18** Le specialità di Spreitenbach, città gemellata con Bra, e i vini di Langa In
7. **VIA VITTORIO EMANUELE, 200** Le dolci proposte dei pasticceri braidesi e l'Asti Cinzano di Cinzano, Santa Vittoria
8. **VIA VITTORIO EMANUELE, 176** Il Grana Padano e i vini della cantina Terre del Barolo, Castiglione Falletto
9. **VIA VITTORIO EMANUELE, 158** Le specialità dei macellai braidesi e i vini della cantina Ascheri, Bra
10. **VIA VITTORIO GIANOLIO, 29** La grande salumeria italiana e i Vinaioli di Castellinaldo

Un viaggio «gustoso» che tocca oltre 40 locali dell'intera provincia

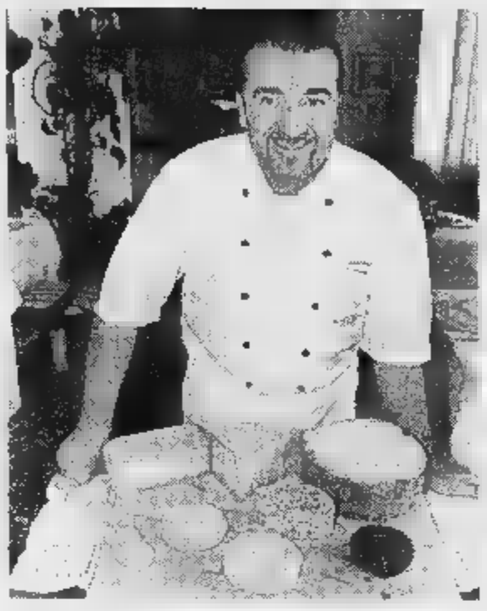

CON la «cugnà» sono meglio i freschi o quelli piccanti e quale formaggio si «sposa» con il dolcetto? Tante domande che alla grande cugnà braidese troveranno risposte precise, ma l'organizzazione del grande evento enogastronomico ha coinvolto oltre quaranta ristoranti che presenteranno piatti legati ai formaggi e sapranno suggerire abbinamenti stuzzicanti.

Ecco i locali che hanno aderito a Cheese '97.

La Crota, piazza Principe Amedeo 1, Roddi, 0173-615187.

Badellino, piazza XX Settembre 4, Bra, 0172-439050.

La Cascata, zona Gurei, Verduno, 0172-470126; All'Enoteca, via Roma 57, Canale, 0173-95857.

Trattoria della Posta, piazza XX Settembre 9, Monforte d'Alba, 0173-76120.

Le Betulle, via statale 17, San Vittoria d'Alba-Cinzano, 0172-476437.

Maurizio-Trattoria del Mercato, San Rocco 16, Cravanzana, 0173-655019.

Real Castello, via Umberto I 9, Verduno, 0172-470125.

Da Pietro, via Giordano 8, Novello, 0173-731498.

Da Felicin, via Vallada 18, Monforte d'Alba, 0173-78225.

Murivecchi, via G. Piumatti 19, Bra, 0172-431006.

Cremeria Bar Chiosco, piazza Roma 35, Bra, 0172-412181.

La Pozzo, piazza Italia 23, Neive, 0173-67098.

'L Bunet, via Roma 27, Bergolo, 0173-87013;

Pasticceria Converso, via Vittorio Emanuele 199, 0172-413626.

Castello di Santa Vittoria, via Cagna 4, Santa Vittoria d'Alba, 0172-476198.

Lanterne, borgata Moli 15, Verduno, 0172-470127.

Osteria dell'Unione, via Alba 1, Treiso, 0173-638303.

Osteria del Boccondivino, via della Mendicità Istruita 14, Bra, 0172-425674.

Osteria Dell'Arco, piazza Savona 5, Alba, 0173-363974.

Battaglino, piazza Roma 18, Bra, 0172-412609.

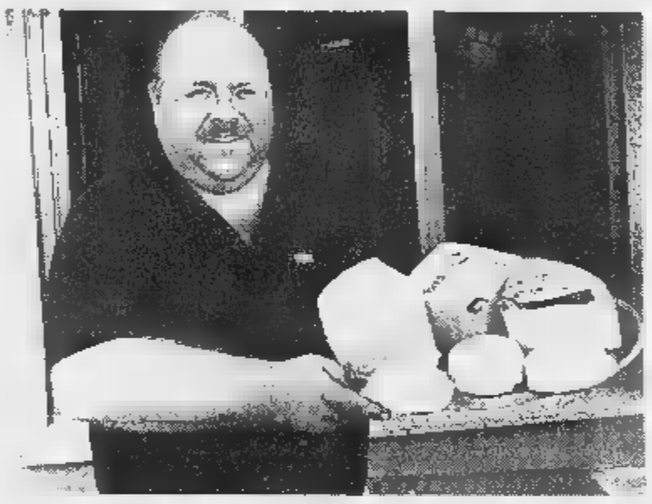

Tre ristoranti che hanno aderito a Cheese: in alto da sinistra Massimo Camia della **Locanda del Borgo Antico** di Barolo; Fulvio Siccardi e Graziella Dotta dell'**Osteria dell'Arco** di Alba e, sopra, Pierluigi Zunino della **Trattoria del castello** di Serralunga [Foto Bruno Murialdo]

Porta San Martino, Luigi Einaudi 6, Alba, 0173-362335.

La Fenice, strada San Michele 165, Bra, 0172-426387.

Agriturismo Fratelli Revello, frazione Annunziata 103, La Morra, 0173-50276.

Osteria Italia, frazione San Rocco Seno d'Elvio, Alba, 0173-441547.

Fiordifragola, via Erta 6, Sommariva Perno, 0172-46666.

La Pergola, piazza San Carlo 1, Vezza d'Alba, 0173-65178.

La Ciau del Tornavento, piazza Baracco 7, Treiso, 0173-638333.

Antica Trattoria Castello, frazione Baudana 63A, Serralunga d'Alba, 0173-613375.

Antica Corona da Renzo, via Fossano 13, Cervere, 0172-474132.

Marsupino, via Roma 20, Briaglia, 0174-563988.

Belvedere, piazza Castello 5, La Morra, 0173-50190.

La Giardiniera, piazza Roma 39, Bra, 0172-419102.

Centro, via Umberto I, Priocca, 0173-6161,12.

Villa Sapienza, via del Bersaglio 2 - Località America dei Boschi, Pocapaglia, 0172-493117.

San Cassiano, Località San Cassiano 6, Alba, 0173-281630.

Enoteca Caffè, piazza Umberto I 20, Monforte d'Alba, 0173-78198-787156.

La Contea, piazza Cocito 8, Neive, 0173-67126-677558.

La Cantinella, via Acqua Gelata 4A, Barolo, 0173-56267.

Il Cascinale, statale Asti-Alba, Isola d'Asti, 0141-958166.

Trattoria della Pace, via Santuario 97, Boves, 0171-380398.

da Bardon, via Valle Asinari 25, San Marzano Oliveto, 01417831340.

Locanda del Borgo Antico, piazza del Municipio 2, Barolo, 0173-56355.

Gener Neuv, largo Tanaro 4, Asti, 0141-557270.

Gran Baita Hotel, via Cuneo 25, Savigliano, 0172-711500.

Il Vicoletto, via Bertero 6, Alba, 0173-363196.

I Cannubi Circolo Arci, via Alba 20, Barolo, 0173-560402.

i formaggiai a vetrina di Bra

...ese: Carlin Petrini di Arcigola e il sindaco Franco Guida

perativa Langa, regione Crovera, Murazzano, 0173-791184; **Carletti Liberino**, vicolo della Chiesa 2, Peveragno, 0171-383576; borgata Foglianzane 41, Roccabruna, 011-6274621; **Casa del Parmigiano** di Parola, corso Italia 112, Saluzzo, 0175-248265; **ta Imperiale**, via Roma 1307136, Silvi Marina, 9351724; **De Gust**, via Katherina Lanz 14, Rio di Pusteria, 0472-849873; **Falcone**, Grottole, 02-2154769; **Associazione Formaggi Il Cielo**, strada Comunale Vito-Palazzo Coge, Potenza, 0976-72915; , contrada Caselvecchio 7, San Sosti, 0981-61226; **Zootecnica Ecologica** Srl, contrada Menitto, Puglianello, 0824-946423; **Casa Madaio** di Madaio Antonio, via Serracapilli, Eboli, 0828-364815; **Agricola Caseificio Taverna Penta**, via Abate Conforti 1, Antonio Pontecagnano, 089-383268; **Consorzio Formaggio Parmigiano Reggiano**, via Kennedy 18, Reggio Emilia, 05227307741; **Signorelli lio**, piazza Oberdan 2, Bergamo, 035-239237; di Invar G, via Mazzini 52, Ballabio, 0341-530113; **Latteria Società** via Stelvio 139, Delebio, 0342-685368; **Gastronomia Beltrami** di Fiorelli Elide, Umberto I 21, Cartoceto, 0721-898145; **Consorzio Formaggi Cascietta d'Urbino**, XX Settembre 116, Pesaro, 0721-895744; **Céntrale Laitière d'Aoste**, via Piccolo San Bernardo, Aosta, 0165-551538; **Ni** di Coda Zabetta Nicoletta, via Selve 1 bis, Donnaz, 0125-806032; **La Casearia**, via Cavalleggeri 3, Treviso, 22-440540; **Gazebo**, via delle Industrie 29D, Marcon, 041-5952531; **per la Tutela del Formaggio Veronese**, cso Porta Nuova 96, Verona; **Pierre**, Rue des Fierès, Battice, Belgio, 0032-87674965; Fnao 12 (sole), Francia; **Farm ry**, 2 John Walsh Blud, Peekskill, 001-914-7347343, Usa.

DI MOSTRA A BRA

S'intitola «Addomestica» la mostra che s'inaugura oggi, alle 18, nella galleria Peira Arte Contemporanea di Bra. Materia, forme e oggetti d'uso «casalingo» ispirano la giovane artista romagnola Sabrina Foschini che presenta sculture formaggi e gelati, intagliati nel sapone da bucato, dipinti ad acquerello, montati su rotoli porta-scottex, e alcuni elementi dell'installazione «Le sorelle del giorno» realizzata con vecchi spremiagrumi e grattamela rielaborati. La mostra resta aperta fino all'11 ottobre tutti i giorni (ore 16-20), e in contemporanea con le manifestazioni «Cheese '97» e «Cortile a Cortile», 10,30-20. [v. p.]

VINO, TA E CANTINA A NEIVE

Tradizioni enogastronomiche, vino, arte e cultura s'incontrano nella cantina «Collina Serragrilli» di Neive che, in collaborazione con i «Produttori Dianesi» di Diano d'Alba e con la sede di Neive dell'azienda vinicola «Paride» di Monticello, invita a degustare i pregiati vini della zona abbinati a salumi, formaggi e specialità tipiche. L'iniziativa, che s'inserisce nella manifestazione «Invito in Langa e Roero» e prosegue fino al 30 novembre, offre anche documenti, vecchi mobili, pizzi, ricami, macchinari e attrezzature agricole che suggeriscono intrigante confronto con le opere d'arte contemporanea presentate dalla galleria Peira di Bra: grafiche di Nespolo, Stefanoni, Casorati, Fiume, Haka, Fissore e De Filippi. [v. p.]

VV FA FESTA CON LE

Si concludono domenica i festeggiamenti Mondovì Carassone, intorno al chiostro di San Domenico. Alle 11,30 faranno tappa nella piazza del rione le «Ferrarie» partecipanti all'autoraduno di Piazza. Sarà possibile degustare i prodotti tipici offerti dall'organizzazione e visitare le mostre aperte nel convento delle suore domenicane che comprendono le 180 foto che hanno partecipato al concorso fotografico: le «Fotografie di paesaggio» Maurizio Briatta; attrezzature e immagini dell'attività dei vigili del fuoco del comando di Cuneo. [p. s.]

MAGAZZINI MONTELLO
calzature - abbigliamento sportivo
- ACQUI TERME

SEGNALAZIONE

SISAH
RISCALDAMENTO E CONDIZIONAMENTO
PAGAMENTO IN 10 MESI A TASSO ZERO SENZA ANTICIPO.
Preventivi e sopralluoghi senza impegno.
CONDIZIONATORI Haier 海尔空调 da L. 1.312.000
(I.VA. COMPRESA - SENZA FINANZIAMENTO)
ITALKLIMA RIELLO MITSUBISHI SAMSUNG
ALBA • C.so Canale, 98 • Tel. 0173/364014
Sostituzione della caldaia a prezzo conveniente.
gas intervento di opere murarie.
Per un clima ideale anche pompa di calore.
Numero Verde 167 - 232473 CHIAMATA GRATUITA

DIMAGRIRE

CON IDEAL LINE

VUOI LA PROVA?

DAL 1 SETTEMBRE AL 31 OTTOBRE TI BIAMO LA POSSIBILITÀ DI PROVARE L'EFFICACIA DEL METODO IDEAL LINE OFFRENDOTI UNA SEDUTA DI PROVA : TELEFONA PER UN APPUNTAMENTO !

Con il metodo Ideal Line durante ogni seduta si possono perdere da 600 grammi a 1 chilo fino a ottenere un reale dimagrimento al termine del Programma.
Le sedute di dimagrimento sono gradevoli appuntamenti con il relax. Ogni volta basta dedicare poco più di un'ora al proprio corpo in una atmosfera accogliente e confortevole, nella privacy di una cabina personale dove tutto è all'insegna dell'igiene e della praticità. Perché ogni cosa, nei Centri Ideal Line, nasce da un principio: più il dimagrimento è piacevole, più funziona.

IDEAL LINE CENTER

ALBA
P.zza Garibaldi, 3
Tel. 0173/363881

PARABELLA 1997 - CLAIM COMMUNICATION

Un momento della cerimonia di consegna del settimo premio Langhe Ceretto-Sei (FOTO BRUNO MURIALDO)

RICORDI D'ESTATE

Dalle feste sull'aia alle celebrazioni dei migliori prodotti delle colline

IN CANTINA

Nella tenuta dei Ceretto i grandi vini della Langa hanno sposato la cultura

CALATO il sipario sul settimo premio «Langhe Ceretto-Sei» per la cultura dell'alimentazione, che ha visto premiare (15 milioni) il docente universitario americano Steven Laurence Kaplan, si pensa già alla prossima edizione: il bando per il 1998 sarà inviato, nel prossimo mese di novembre, agli editori italiani e stranieri. Le opere saranno selezionate da una giuria internazionale formata da Alberto Capatti, Lesly Chamberlain, Aldo Grasso, Franco Iseppi, Massimo Montanari, Richard Monti, Folco Portinari, Paola Ricas, Francoise Sabban e Gianfranco Maggi (segretario).

All'ultima edizione sono state presentate 71 opere. Oltre al primo premio attribuito a Kaplan per la ricerca sui fornai parigini e sulla questione del pane nel Settecento (The bakers of Paris and the bread question 1700-1775) pubblicato in Usa, sono stati consegnati altri riconoscimenti. Tra i premiati, Jacques Maby (opera sul vino); Maria Kaneva Johnson (libro ricette); Giorgio Domenichini e Jenny Ridgwell (libri sull'educazione alimentare); Hannelore Kohl e Susan Campbell (premi speciali giuria).

Copie di tutte le opere concorrenti, come già avvenuto nelle precedenti edizioni, sono andate ad arricchire il fondo speciale costituito alla biblioteca civica «Ferrero» di Alba. E sta realizzando il progetto di dar vita ad un Centro studi sulla cultura dell'alimentazione, da mettere a disposizione degli studiosi.

Con questa iniziativa, i fratelli Bruno e Marcello Ceretto, titolari di una delle più prestigiose aziende vitivinicole dell'Albese e la Società editrice internazionale, forniscono un notevole contributo all'approfondimento della cultura del cibo. Il premio, infatti, oltre al respiro internazionale, è caratterizzato dalla specificità del tema al quale tutte le opere, edite, si devono ispirare importa se dal punto di vista storico o scientifico, dietologico, gastronomico, sociologico o educativo. I fratelli Ceretto sono stati i primi ad esprimere un pensiero così forte e coraggioso da far diventare lo splendido balcone di Langa davanti alla loro tenuta un osservatorio privilegiato per scoprire grandi personaggi della cultura mondiale.

CON L'ELICOTTERO SULLE VIGNE. Da Gianni Gagliardo a Serra dei Turchi di Lamorra al centro dell'attenzione non c'era la cultura nella splendida tenuta di Ceretto, ma anche la festa organizzata dal «signor favorita», seppur con pubblico diverso, ha ottenuto ottimo successo. La «festa sull'aja» ad inviti ha coinvolto quasi un migliaio di persone che oltre ai vini del padrone di casa hanno degustato prodotti tipici dell'Albese: i formaggi di Occelli, la salsiccia di Bra, le specialità di Cà J'ami, le paste di meliga di Primo pan e i salumi Beppe Fava. L'intensa giornata si è conclusa sulle note dell'intramontabile cantautore Bruno Lauzi, protagonista di una performance molto plaudita. Ma ad attrarre il pubblico è stata soprattutto la possibilità di fare un giro in elicottero sulle colline lamorresi e dall'alto i turisti hanno potuto scoprire ancora meglio quanto la zona sia suggestiva.

[r. s.]

A CASTIGLIONE FALLETTO

La «Terre del Barolo» ha aperto le porte ai suoi stabilimenti di Castiglione Falletto per incontrare i soci alla tradizionale festa che preannuncia la vendemmia. Ad accogliere gli ospiti il presidente Matteo Bosco: «E' stata un successo e abbiamo deciso di prolungarla per un mese».

A SANTO STEFANO BELBO

La Santero vini di Santo Stefano Belbo, uno dei maggiori produttori di moscato, ha festeggiato l'annata straordinaria con una grande cena-spettacolo con tutti i conferitori. Gli ospiti d'onore i dirigenti di una multinazionale che farà sbarcare la Santero in Oriente.

SEGNALIBRO

Dal Monviso alla Langa nell'unica rivista che unisce la «Granda»

Sull'ultimo numero Bosca racconta museo e mostre a San Donato di Mango

Una rivista capace di unire invece che dividere. Capace di raccontare le peculiarità di ogni città, valle, comprensorio, area, borgata che, nella loro diversità, rendono magnifica la provincia di Cuneo, detta «Granda» non solo per ragioni d'estensione. Conseguente il nome: «Cuneo Provincia Granda». Così il quadrimestrale che, finanziato da Camera di Commercio, Amministrazione provinciale e Comune di Cuneo, festeggia in questi giorni i cinquant'anni. L'ultimo numero propone in copertina un'immagine suggestiva, emblematica, irripetibile: le sculture di Germana Eucalipto esposte in alta Valle Po durante la manifestazione del 13 luglio in omaggio al Monviso, il Re di Pietra. Una risposta culturale a quanti, Lega Nord in testa, hanno organizzato manifestazioni «politiche capaci di strumentalizzare l'immagine della montagna». Quelle statue, dopo una sola notte, non c'erano più. «La furia degli elementi - un temporale secondo la versione ufficiale - o quella dell'uomo - voci di popolo riferiscono di un tiro al bersaglio serale da parte di qualcuno che avrebbe gradito la performance», scrive Nanni Villani, direttore della rivista. «All'ombra del Re di Pietra, estro ed ignoranza si sono scontrati, ennesima battaglia di una guerra che non avrà mai fine».

Dodici i servizi (oltre alle rubriche) proposti in questo numero che apre con un «fondo» del presidente della Provincia Giovanni Quaglia su «Economia del futuro, il progetto turismo». Di Donato Bosca un appassionato servizio dedicato ai «sentieri della memoria».

Dal sommario: «La Langa di Pavese e Fenoglio spalanca le porte al turismo culturale e scolastico. A San Donato di Mango, nella sede-museo dell'associazione l'Arvangia, quattro mostre permanenti offrono numerosi spunti per lo studio del mondo rurale dell'Albese». Da perdere? «Emozioni in Testa» con Enrica Raviola che racconta il cantautore Gianmaria, Testa ovviamente.

Gianni Martini

Donare un fiore, una pianta ornamentale, ...è sempre un pensiero gradito

Per tutte le VOSTRE RICORRENZE

PREFERITE

CULLINO FIORI

UNICO PUNTO VENDITA:

Via S. Rocco, 8 - BRA - Tel. 0172/412.610

Gioielli Morra

Laboratorio Orafo Artigianale

- RIPARAZIONE e RESTAURO anche di gioielli antichi
- STUDIO di PROGETTAZIONE e creazione su ordinazione
- VENDITA DIRETTA al pubblico
- VASTO ASSORTIMENTO di Argenteria
- CONCESSIONARIO UFFICIALE di vendita e assistenza

EBERHARD

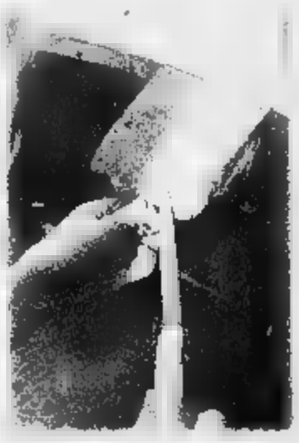

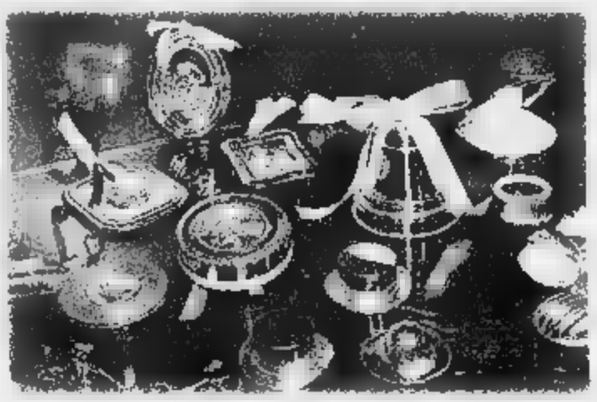

BRA - Via B. Gianolio, 20 - Tel. 0172-431069

CANTINA

Terre del Barolo

OGNI VISITA É UNA FESTA.

Venite tutti, con parenti e amici a far visita ai nuovi locali da poco ristrutturati della Cantina *"Terre del Barolo "*

Durante tutto il mese di settembre le vostre visite saranno speciali, come una festa, con degustazioni di vini e mini-buffet di prodotti tipici di Langa per tutti.
E poi ancora, sconti particolari su tutti i vini di consumo quotidiano.
Con la vendemmia in corso potrete accedere anche ai reparti della pigiatura e dell'invecchiamento e conoscere da vicino il mondo del vino come chi lo produce da anni con passione, serietà e rispetto per la tradizione.

Dal 10 settembre al 12 ottobre
Cantina Terre del Barolo
UN MESE DI FESTA PER QUARANT'ANNI DI SUCCESSI

La Cantina " Terre del Barolo " Via Alba-Barolo, 5 - Castiglione Falletto (CN)
Tel. 0173/262053 Fax 0173/292749 è aperta:
dal lunedì al sabato dalle 8 alle 12 e dalle 14 alle 18, la domenica dalle 9 alle 12

BRA IMMOBILIARE S.R.L.

Via Marconi, 45 - BRA - Tel. 0172/412908

Ing. Mario Boglione Tel. 412316 • Ing. Osvaldo Fissore Tel. 411118

RESIDENZA PERSEO
Via E. Milano, 27 - BRA
In costruzione
vicino alla dei Carabinieri
alloggi di n. 4 camere e servizi
alloggi ultimo piano abbinabili
palazzina a fuori terra
ampi spazi verdi - riscaldamento
- isolamento - box

RESIDENZA PEGASO
Via E. Milano, 23/25 - BRA
alloggi mansardati muniti di abitabilità
ampio soggiorno con angolo cottura o cucinotta
camera - bagno - cantina - terrazza
ascensore al
riscaldamento autonomo
termo acustico
L. 98.000.000

è una realizzazione... PK Alba

Agente Publikompass spa
ALBA C.so M. Coppino 9
Tel. 0173 442.110 (2 linee r.a.)
Fax 0173 442.130

Filiale:
BRA - Via Verdi 7 - Tel. 0172 431.003

Il parco del castello Conti Roero ospiterà la cerimonia di presentazione del libro edito dalla Uniart di Alba-Roddi. Nel volume si parla di storia, arte, leggenda e folclore

Il volume di Borney Lunardon sarà presentato domani pomeriggio

Un libro sul «cuore del Roero»

Monticello, ospite d'onore Maria Teresa Ruta

MONTICELLO. Sarà presentato domani il libro «Monticello cuore del Roero» di Fernande Borney Lunardon, edito dalla Uniart di Alba-Roddi. Alla presentazione, che avrà luogo nel parco del castello Conti Roero (ore 16), sarà ospite d'onore Maria Teresa Ruta. Interverranno il giornalista Rai Gianmario Ricciardi e l'autrice, che è nativa di Monticello.

Nel volume, che è stato realizzato dal Comune con la partecipazione di aziende locali, si parla di storia, arte, leggenda, attualità, folclore ed economia dell'importante centro del Roero.

Si tratta della ristampa, a distanza di quindici anni, del libro della Lunardon «Caro Monticello», aggiornato e arricchito, con una nuova veste grafica e belle fotografie. All'aggiornamento ha collaborato Aldo Scavino. Un particolare interessante sta nel fatto che ogni pagina è completata da traduzioni (in sintesi) in tre lingue, francese, inglese e tedesco, rendendo il volume adatto ai turisti.

Dai dati esposti emerge un paese con popolazione ed economia in crescita, in grado di assicurare un gran numero di posti di lavoro. Con una previsione che suona quasi come uno slogan, a Monticello sperano di «2000 nel Duemila», dopo aver trasformato l'economia da agricola a una di tipo artigianale ed industriale.

Una veduta di Monticello: il paese in questi ultimi anni è stato in continua crescita

Giovanni Blengio, sindaco da 21 anni: «Esprimo soddisfazione per questo evento editoriale e culturale, significativo per il nostro paese. La prima edizione aveva lo scopo di farci conoscere, la seconda vuole anche un omaggio a coloro che hanno lavorato per lo sviluppo. Un altro motivo che ci ha spinti a ristampare il libro è collegato al gemellaggio di Monticello con la città argentina di Sastre Ortiz nella provincia di Santa Fé. Nel 1998 lo porteremo in Argentina, in occasione del primo decennale del gemellaggio».

Un capitolo interessante è dedicato ai monumenti artistici, dal castello dei Conti Roero, alla cappella di San Ponzio (esistente già dal 1041). Nel capitolo dedicato al «panorama industriale» è presentata una ventina di aziende.

L'editore Carlo Borsalino: «La "Uniart" e la rivista "Idea" hanno aderito con entusiasmo all'iniziativa editoriale del Comune producendo questo volume. L'editoria legata al turismo è sicuramente una strada da percorrere ed è per questo che "Uniart" e "Idea", da anni, con l'aiuto di importanti aziende locali, pubblicano anche in lingua estera volumi che illustrano in modo dettagliato il territorio, la gastronomia e la bellezza della provincia di Cuneo». Il libro è in vendita a 30 mila lire.

bogliano S.r.l.
PRODOTTI MACCHINARI E ASSISTENZA PROFESSIONALE PER LA PULIZIA
3M
Bayer
SS. ALBA-BRA, 18 - Zona Industriale - MONTICELLO D'ALBA
Tel. 0173/293522 Fax 0173/441418

Azienda Vinicola
NOTA GIULIANO
Cantine in Via Regina Margherita, 11 - MONTICELLO D'ALBA
Telefono 0173/64272

GALVANOTECNICA G.T. s.r.l.
TRATTAMENTI SUPERFICIALI
• ZINCATURA ELETTROLITICA (Particolari fino a 1900 x 1000 mm.)
Colorazioni: bianca, gialla, verde, nera
• PULITURA E SGRASSATURA
• OSSIDAZIONE ANODICA ALLUMINIO
(Fusi e pressofusi fino a 3 m di larghezza)
Colorazioni: bianca, gialla, (altre colorazioni a richiesta)
• VERNICIATURA (Particolari fino a 1300 x 900 mm.)
MONTICELLO D'ALBA (S.S. 231 Alba - Bra)
Loc. Piana, Zona Ind. - Tel. 0173/362165 Fax 0173/362505

PRODUZIONE CANDELETTE DI PRERISCALDO PER MOTORI DIESEL
C.R.E. s.r.l.
MONTICELLO D'ALBA (S.S. 231 Alba - Bra)
Tel. 0173/36.15.25 - 36.23.95 Fax 0173/36.11.76

Ristorante TRE RUOTE
Fraz. S. Antonio
MONTICELLO D'ALBA (CN)
Tel. 0173/64213 - 0330/667919
È gradita la prenotazione - Chiuso il mercoledì

SILENCERS SITO
GENUINE SPARE PARTS
Oltre 6000 modelli di silenziatori per moto, ciclomotori e scooter disponibili in tutto il mondo
MONTICELLO D'ALBA (CN) ITALY

Impresa VICINO LUCIANO
LAVORI E TRIVELLAZIONI STRADALI
ACQUEDOTTI - FOGNATURE
Via Stazione, 48 - Tel. 0173/64170 - MONTICELLO D'ALBA

FIA SISTEM
VENDITA ED INSTALLAZIONE
PORTE - CANCELLI AUTOMATICI
PORTE BASCULANTI
PORTONI SEZIONALI
PORTE BLINDATE - PORTE ANTINCENDIO
ANTIFURTI
CINZANO - S. Vittoria d'Alba - Via Statale 157 - Tel. e Fax 0172-47.90.44

è una realizzazione... PK Alba
PUBLIALBA Agente Publikompass spa
ALBA - C.so M. Coppino 9
Tel. 0173 442.110 (2 linee r.a.) Fax 0173 442.130
Filiale: BRA - Via Verdi 7 - Tel. 0172 431.003

TEMPO LIBERO

In discoteca tra cabaret dj del «Festivalbar» e ritmi latinoamericani

MENTRE le piazze ospitano gli ultimi spettacoli di fine estate, le discoteche riaprono i battenti con tante idee e proposte. Eccone alcune. Domani sera, dalle 22,30, al «Mirror» di **Marsaglia** tornano i «Chaomama», con la loro musica tutta da ballare, spaziando dai maggiori successi Anni '70-80-90 ai ritmi latino americani. Protagonisti al «Sib97» di Rimini, i «Chaomama» proporranno oltre al loro repertorio, «El manamanito» ed «El menaito beep beep». Dj della serata, Michelino del «Ben8 team». Sempre domani all'«XL» di **Alba** direttamente dal «Festivalbar» è atteso il dj Dado&Stewart Moorny.

Intanto stasera al «Keller Bier Haus» di **Sommariva Bosco**, dalle 22, musica dal vivo con i «Mosaico» che proporranno cover dei Pink Floyd. Ingresso libero.

Ha aperto da poco, ma sta già riscuotendo un buon successo il «Montexelo kaffee» di **Monticello** dove stasera i dj della «Feel Good production» propongono acid jazz, soul, funk, dub, trip hop.

Giovedì prossimo, ore 22, al «Red House» di **Bra** concerto di rhythm'n'blues dei «No way out». Sempre a Bra domenica al circolo Piroletto «from the underground's animals», prima serata della serie «Musicabbestia!», animata dal dj Scrach che proporrà tripop, reggae, acid jazz, crossover.

Il cabarettista **Diego Parassole** è atteso stasera alla discoteca «Rouge et noir» di Lurisia dove presenterà «Il peggio di me»

Proseguono intanto gli appuntamenti al «Rouge et noir» di **Lurisia** con il cabaret. Stasera, ore 22, sarà di scena l'alessandrino Diego Parassole. Un personaggio che vanta diverse partecipazioni televisive da «Striscia la notizia» a «Gran Premio» con Pippo Baudo; è stato inoltre ospite più volte del «Maurizio Costanzo show». L'artista proporrà lo spettacolo «Il peggio di me»: la storia di un uomo, o meglio di un bambino che diventa uomo. Battute a raffica. «Dio? Anche lui è attaccato alla grana: è l'unico che ha scritto due Testamenti, quello Vecchio e quello Nuovo e mai una lira d'eredità»; e ancora «Sono anni che cerco l'anima gemella, poi ogni tanto mi dico: ma deve proprio essere così brutta?»; «Ogni uomo nasce bambino, alcuni lo restano per molto tempo, altre persone non smettono mai di esserlo - diceva mio nonno -; poi si toglieva il succhiotto dalla bocca e iniziavamo a giocare». Infine sono aperte le prevendite nei principali negozi di dischi dei biglietti (25 mila lire) per il concerto dei Nomadi, il 28 settembre a **Narzole** (ore 21,30) nel cortile del villaggio dei Padri somaschi. [a. f.]

SETTE SERE *alla* TV

	venerdì 19	sabato 20	domenica 21	lunedì 22	martedì 23	mercoledì 24	giovedì 25
RAI UNO	**20,50** attualità *Quark speciale* con Piero Angela **22,50** film *Zelig* con Woody Allen Usa '83	**20,50** film *Inviati molto speciali* con Julia Roberts **23,05** attualità *Speciale Tg1*	**20,45** film *Il buono, il brutto, il cattivo* con Clint Eastwood **23,35** attualità *Milleunteatro* con I.Bernardeschi	**20,40** varietà *La zingara* con Cloris Brosca **20,50** attualità *In campo* con Gianni Minà	**20,50** film *Ma dove è andata la mia bambina?* **22,45** attualità *I mille volti di un comico E.Montesano*	**20,50** film *Istinto omicida* con Melissa Gilbert **22,40** attualità *Uno di notte* con A. Purgatori	**20,40** varietà *La zingara* **20,50** film *Quattro sotto zero* **23** attualità *Quark speciale*
RAI DUE	**20,50** varietà *Furore* con Alessandro Greco **23,10** attualità *Tg2 Dossier* con Paolo Meucci	**20,50** film *Cupido messaggero di morte* **22,25** prosa *Colpi di timone* con Gilberto Govi	**20,50** film *5 ore di paura* con H. Jaenicke **22,20** musicale *Le grandi sinfonie*	**20,50** telefilm *L'ispettore Derrick La convivente* con Horst Tappert **23** attualità *Me levi 'o vita*	**20,50** attualità *Speciale Padre Pio* con Daniela Bonito **23,30** attualità *Neon Cinema*	**20,50** film *Primo cittadino* con Tullio Solenghi **22,35** attualità *Napoli che passione* con L. Lolli	**20,50** film *Legami violenti* **22,50** attualità *La storia di Franca*
RAI TRE	**20,30** film *Quella sporca dozzina* con Lee Marvin **23,15** attualità *Officina Mediterraneo*	**20,40** attualità *Turisti per caso* con Syusy Blady **22,25** attualità *Le infedeli* con Claudio G. Fava	**20,35** film *Pomodori verdi fritti alla fermata del treno* **22,40** sport *Domenica sportiva*	**20,40** film *Ciao Julia sono Kevin* con M. Keaton **22,55** attualità *Speciale «Misteri»*	**20,50** film *Sentenza pericolosa* **22,55** attualità *Quella certa età* **23,50** attualità *Io lo scriverei*	**20,30** varietà *Circo* con Ambra Orfei **22,55** attualità *Reporter* con M.Gabanelli	**20,40** attualità *La grande storia in prima serata* con Giovanni Minoli **22,55** attualità *Top secret* con Aldo Bruno
CANALE 5	**20,45** varietà *Trenta ore per la vita* con Lorella Cuccarini **23,20** varietà *Costanzo Show*	**20,45** varietà *Trenta ore per la vita* **23,10** varietà *Trenta ore per la vita Gran finale*	**20,30** varietà *Il quizzone* con Gerry Scotti **22,45** attualità *Anteprima «Vota la voce»* con Red Ronnie	**20,45** film *Stargate* con Kurt Russell **23,15** varietà *Maurizio Costanzo Show*	**20,45** musicale *Vota la voce '97* con Red Ronnie **23,20** varietà *Maurizio Costanzo Show*	**20,45** film *Anni 90* con C.De Sica **23,15** varietà *Maurizio Costanzo Show*	**20,45** varietà *Beato tra le donne* con Paolo Bonolis **23,20** varietà *Maurizio Costanzo Show*
ITALIA 1	**20,40** film *Un poliziotto alle elementari* con A.Schwarzenegger **22,40** film *Il giorno della riscossa*	**20,40** telefilm *Nash Bridges* con Don Johnson **23,30** film *Predator* con Arnold Schwarzenegger	**20,40** telefilm *Millenium* con Lance Henriksen **22,30** sport *Pressing* con R.Vianello	**20,40** film *Mister Wonderful* con William Hurt **22,30** telefilm *Renegade* con Lorenzo Lamas	**20,40** calcio *Inter - Foggia* Coppa Italia **22,40** film *Basta vincere* con Nick Nolte	**20,40** musicale *Ligabue in concerto* con Paola Maugeri **22,50** film *Destinazione anywhere*	**20,40** film *Tango & Cash* con S. Stallone **22,40** film *Senza tregua* con Jean Claude Van Damme
RETEQUATTRO	**20,35** film *Doppio ricatto* con Susan Blakely **22,40** film *Le ali della notte* con Nick Mancuso	**20,30** film *Patton generale d'acciaio* con George C. Scott **22,35** film *Morte di una carogna*	**20,35** film *Cara, insopportabile Tess* con S. MacLaine **22,40** film *Azione mutante* con A.Resines	**20,35** film *Il coraggio di Nancy* con Doug Savant **22,40** film *Zandalee* con Nicolas Cage	**20,35** film *L'ultimo padrino* con Danny Aiello **22,40** film *Rosa Scompiglio e i suoi amanti*	**20,35** quiz *100 milioni più iva* con Iva Zanicchi **23** film *Gloria, Una notte d'estate* con Henry Buck	**20,35** film *Piccolo Buddha* **23,10** film *Travolti da un insolito destino nell'azzurro mare d'agosto*
TMC MONTECARLO	**20,30** film *La donna di paglia* con Sean Connery **24** film *Obiettivo Brass* con Sofia Loren	**20,30** film *Flipper contro i pirati* con Pamela Franklin **23** film *L'uomo che non è mai esistito*	**20** calcio *Serie A I protagonisti* **22,10** sport *Processo per direttissima* con Aldo Biscardi	**20,30** sport *Il processo di Biscardi* **23** film *Delitto sull'autostrada* con T.Milian	**20,30** film *Nella tana del serpente* con John Travolta **23** film *Vite dannate* con M. Tucker	**20,30** film *Vivere e morire a Los Angeles* con Willem Dafoe **23,15** film *Dentro la grande mela*	**20,30** calcio *Verona - Roma* Coppa Italia **24** film *...e tutto in biglietti di piccolo taglio*

La Guida di **Sandro Doglio '97** segnala

BAR RESTAURANT DEI TIGLI

RORETO di CHERASCO
Via Bra, 74 - Tel. 0172/495337
presso area di servizio Shell

"Il sapore della cucina di una volta in un ambiente familiare"
chiuso la domenica

LANCIA Vendita e Assistenza

FOR. AUTO
sconto fino a 4.380.000 su rottamazione
Via XXIV Maggio, 41 - BRA - Tel. 0172/44780

burdisso
GRISSINI - BISCOTTI - PASTICCERIA - GELATI
Dal 1950 panificazione speciale e dolci specialità.
Via Cuneo, 63 - BRA
Tel. 0172/413292 - Fax 0172/432230
email: burdisso@areacom.it - web site: www.burdisso.com

Antichità **l'Alchimia**
Restauri • Mobili e Oggetti antichi • Camini antichi
BRA - Via Vittorio Emanuele, 135 - Tel. 0172/431960-415297

27-28 settembre: festa della libertà.

Cresce la maturità. Crescono le responsabilità. Cresce la famiglia. Per fortuna con Polo Variant cresce anche la libertà, perché Polo Variant è grande in tutti i sensi. Più spazio, Polo Variant è una vera familiare, ma anche grandi prestazioni e sicurezza. Fai una scelta smisurata. Vieni a provare la libertà di Polo Variant dai Concessionari Volkswagen.

Nuova Polo Variant.

AUTOELITE s.r.l. VOLKSWAGEN
ESPOSIZIONE • VENDITA • SERVIZIO ASSISTENZA • MAGAZZINO RICAMBI
Via Cuneo, 172 - BRA - Tel. e Fax 0172/44.131

Daniele Cigna, Bra

TOTI
Ottica
PRINCIPE

Ottica
PRINCIPE

Lenti a contatto

Invisibili, per una vista perfetta

L'Ottica Principe vi dà appuntamento ad Ottobre per l'apertura del **nuovo**

Centro di Contattologia

nei rinnovati locali al primo piano

Ottica Principe
Via Principe di Piemonte 4/B
Tel. Fax (0172) 422396 - BRA

Lenti a contatto: invisibili, facili da indossare, comode da portare. L'Ottica Principe ti aspetta con una vasta gamma di lenti a contatto dell'ultima generazione, per affrontare nel modo più confortevole e funzionale, tutti i problemi della visione. Scegliete le lenti a contatto. I vostri occhi se ne accorgeranno subito.

TOTI Ottica PRINCIPE

Nei giorni di *Cheese '97* (19 - 22 Settembre) presenta il coupon all' Ottica Principe: riceverai in omaggio una coppia di lenti a contatto monouso.
Nome, Cognome: .....
.....
Città, Via .....

BAUSCH & LOMB · Wesley-Jessen · CIBAVision · HYDRON · ACUVUE

BASKET

Giornalino fa festa Abet guarda in alto

UNA STAGIONE ALL'INSEGNA DELL'AMBIZIONE

Domenica gli albesi celebrano 40 anni di storia nati nella sala di un'osteria

●Carlo Della Valle dà la carica a Bra per disputare un super torneo di C1

ALLA vigilia di una nuova stagione agonistica (il campionato di serie di C1 scatterà sabato 27 settembre) il Giornalino festeggia domenica i 40 anni di vita. Prima di tuffarsi nell'atmosfera del torneo dirigenti, giocatori e tifosi si ritroveranno per una giornata di festa che avrà lo scopo di rivivere i momenti più significativi del passato, ricordando le persone che hanno permesso alla società langarola di scrivere pagine importanti nel basket provinciale.

Il Giornalino, che si chiamava all'inizio soltanto Olimpo Basket Alba, nacque nel 1957 nella fumosa saletta dell'osteria Adua (da tempo scomparsa) all'incrocio tra via Santa Barbara e corso Langhe. Due fratelli albesi, Beppe e Luciano Teodoro di ritorno dall'Argentina, dov'erano emigrati, descrivevano con passione agli amici della «lea» (il viale che porta al santuario della Moretta) uno sport di cui molti non avevano sentito neppure parlare: la pallacanestro.

Il contagio fu immediato e da allora l'Olimpo ha rappresentato uno dei punti di riferimento per il basket cuneese.

Domenica per festeggiare i 40 anni, è stata organizzata una grande «kermesse» che coinvolgerà vecchi e giovani in un unico abbraccio. Il ritrovo è per le 9 al Palazzetto di corso Langhe (sempre sulla «lea», a pochi passi dal luogo dove sorgeva l'osteria Adua).

Dopo la messa, i vecchi atleti torneranno a calzare le scarpette e a sfidarsi in incontri di basket nei quali mancherà forse la tenuta atletica non certo l'entusiasmo. Quindi il pranzo, per verificare se l'appetito è ancora quello dei bei tempi, poi altri incontri di basket per i «sopravvissuti». Alle 17 presentazione e premiazione dei vecchi atleti che hanno fatto grande l'Olimpo, quindi incontro amichevole tra il Giornalino e l'Abacoop, la seconda squadra albese neopromossa in C2.

La cena e una serata danzante chiuderanno la giornata del ricordo.

Fabrizio Simoni, uno dei due nuovi acquisti del Giornalino, che è potenzialmente in grado di essere fra le protagoniste del campionato (MURIALDO)

L'uomo simbolo del basket albese è Marco Sensibile che compare come giovanissimo giocatore nella prima foto ufficiale della squadra e che è oggi alla guida della società come general manager. «Rivedrò con piacere tanti compagni di allora - dice - sarà sicuramente una bella festa. Poi però ci concentreremo di nuovo sul campionato che sta per iniziare e che si annuncia molto difficile».

Il Giornalino parteciperà al torneo di C1 con una formazione sulla quale i dirigenti ripongono molte speranze. Il coach Aldo Fiorito avrà a disposizione due nuovi giocatori come Alberto Bogliatto e Fabrizio Simoni che andranno ad aggiungersi ai confermati Guidoni, Porcella, Bassan, Cesco, Vinetti, Agnese, Dellapiana, Schinca. Una formazione potenzialmente in grado di disputare un'ottima stagione.

Anche l'Abet Bra punta in alto. Il «coach» Dario Giandrone non ha cambiato quasi nulla rispetto allo scorso anno. Alla formazione, guidata dal confermatissimo Carlo Della Valle e composta dai collaudati Marengo, Sanino, Di Croce, Sardo, Berrino, dai giovani Patria e Chionetti, è stato aggiunto Andrea Bertello reduce dall'esperienza a Torino contro l'Auxilium. Anche Dario Giandrone, come Fiorito, non fa pronostici, ma si intuisce una gran fatica che vorrebbe ripetere l'esperienza delle scorso anno, magari centrando l'obiettivo «play-off» che la sua squadra mancò di pochissimo.

L'inizio di stagione è stato promettente per Giornalino e Abet.

Le due squadre in Coppa di Lega hanno eliminato Kappa Torino, Collegno e Carmagnole e sono approdate alla «Final Four» di Biella. Entrare nel novero delle 4 migliori squadre del Piemonte è stata per tutti un'importante iniezione di entusiasmo.

Il campionato che scatterà sabato 27 (l'Abet ospiterà il Derthona, il Giornalino se le vedrà con il Vigevano) potrebbe riservare alle due formazioni grandi soddisfazioni.

Aldo Scavino

Quest'anno l'Abet Bra (nella foto, un «time-out») vuole centrare almeno i «play-off», sfiorati l'anno scorso

DA S. STEFANO ROERO E' CAMPIONE ITALIANO DI MOTOCICLISMO «CAGIVA»

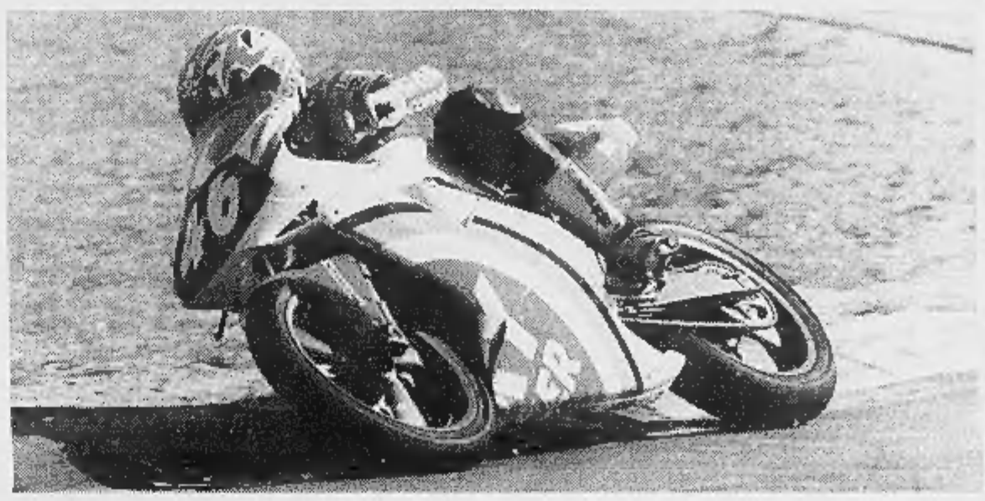

Fabio Malfatto, 23 anni, di Santo Stefano Roero, si è laureato, con una gara d'anticipo, campione italiano di motociclismo «Monomarca Cagiva» a Vallelunga. Sarà definitivamente consacrato campione italiano il 26 ottobre quando parteciperà all'ultima gara di Misano Adriatico. Il giovane è titolare di una ditta che porta le sue iniziali la «F.M. Imballaggi di Malfatto Fabio» con sede a Trino Vercellese.

COMPLEMENTI D'ARREDO

disponibile diversi colori

Poltrona ufficio "VEGA" 3 regolaz. con sollevamento idraulico a gas - imbottitura in resina poliuretanica espansa basam. in acciaio rivestito con 5 razze e ruote

£.98.000

Poltroncina dattilo imbottita a 3 regolazioni basam. in acciaio rivestito con ruote disp. diversi colori **£.44.900**

Es. come fotografia
Mobile da parete con cassetti e ante cristallo
£.849.000

Scrivania ufficio piano da cm. 150
£.129.000

Portacomputer con piano estraibile
£.129.000

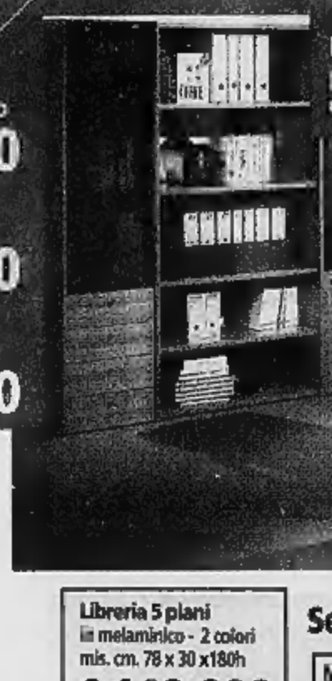

Mobili ufficio componibili
possibilità di soddisfare ogni esigenza
disp. nei colori: noce chiaro, noce medio, noce scuro, grigio

Poltrona direzionale
in pelle - con braccioli sistema di sollevam. idraulico inclinazione regolabile base 5 razze con ruote
£.349.000

Scarpiera 5 ripalte in metallo

vernice resistente alle intemperie disp. diversi colori

dim. 51 x 176h
£.99.800

disponibili diversi modelli per ogni esigenza di peso e spazio

Supporto TV per fissaggio a parete mod. LITTLE TWISTER per TV portatili max27Kg con braccio fisso e ripiano porta TV rotante e orientabile - col. nero
£.49.800

Libreria 5 piani in melaminico - 2 colori mis. cm. 78 x 30 x180h
£.149.000

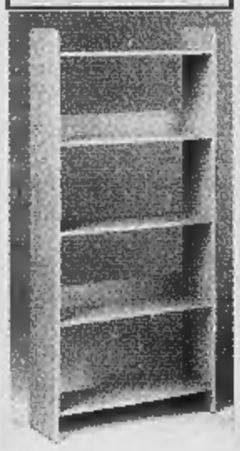

Serie "OFFICE" con bordi stondati e bordati in PVC

Mobile portacomputer ripiano scorrevole per tastiera e ripiano portastampante 4 colori - dim. cm.80 x 50 x 80h
£.119.000

con ruote

Scrivania in melaminico -disp. 4 colori dim. piano cm. 120 x 60
£.99.000

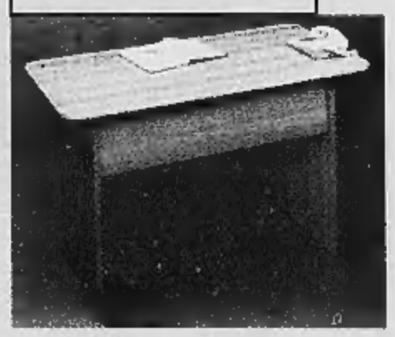

Lung. cm.160 **£.24.900**
Lung. cm.200 **£.29.900**
Lung. cm.240 **£.34.800**
Lung. cm.300 **£.39.900**

Bastoni tenda in legno - color noce - Ø 35mm. - conf. pronti per il montaggio

completi di anelli terminali supporti a muro

Colonna porta CD in metallo verniciato colore nero - alt cm. 160
£.29.900

Mensole per videocassette e CD complete di supporti ang. e separatori in metallo col. nero - lung. cm. 90 e 60 da:
£.19.900

Scaffale 5 piani in legno - dim. 80x30x170h
29.900

Mod. "LINEAR JOLLY" struttura in melaminico con ruote piroettanti dim. cm. 50x36x151h - disp. nero/noce
£.49.000

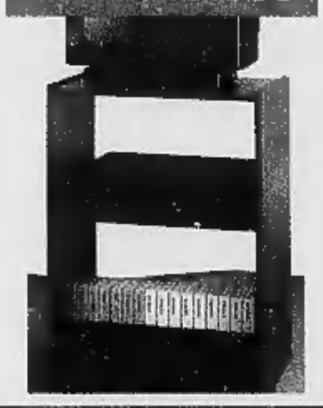

Mod. "SKIPPER" struttura in melaminico - ripiano TV orientabile 360° rip. estraibile per giradischi e rip. fisso per videoreg. colonnina laterale girevole a doppia capacità con 3 ripiani (può ospitare 100 cassette / video) con ruote dim. cm. 90x36x81h
£.139.000

Carrelli porta TV / videoregistratore / stereo

ACCESSORI AUTO

Coprisedile magnetico massaggiante per un gradevole massaggio alla schiena
£ 9.800

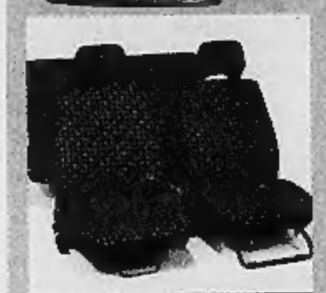

Fodere coprisedili per auto cordino, completa per sedili anteriori e posteriori e poggiatesta
£ 24.900

Schienale coprisedile Mod "EVOLUZIONE" in palline di legno - fresco, comodo, salutare.
£ 14.900

"Sparrow" motor oil lubrificante speciale multigrado per vetture a benzina e diesel 15W 50
lattina da 1Lt.
£ 5.900

Shampoo +lucida cruscotti 1 lt. di shampoo concentrato 400ml di lucidacruscotti
confezione risparmio
£ 4.900

Mega bass kit di amplificazione suono per auto, casa, campeggio - 2x150W + 2 Woofer 8" + 2 Tweeter 5" - cavi filtro già cablati pronti per il collegamento misure cm. 76 x 22 x 18
£ 79.000

Minicompressore con lampada alimentazione a 12V con spina di collegamento accendisigari auto completo di manometro e accessori
£ 39.800

1 - Cera "mirage" per vernici metallizzate - lucida e protegge dall'azione degli agenti atmosferici conf. da 250 ml con applicatore **£ 8.800**

2 - Super shampoo concentrato a schiuma attiva per non rovinare la vernice, alta resa: 1 flac. per oltre 100lt. di acqua flacone da 750 ml **£ 3.800**

3 - "SMASH" cruscotti detergente lucidante - per tutte le parti in plastica, con forza igienizzante e gradevole profumo floreale azione antistatica - flacone spray da 400 ml **£ 4.900**

Gli arredi "giusti" per la tua casa li trovi dal castorino!

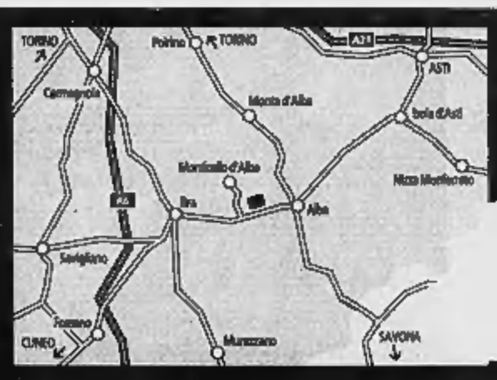

Monticello d'Alba /Cuneo
S.S. ALba/Bra
Tel.0173 / 361472

Ampio posteggio gratuito
Servizio BANCOMAT interno
Carte di credito
Pagamento rateale
Taglio gratuito su tutti i materiali
Consegne a domicilio

ORARIO
Lunedì pomerig. 15.00/19.30
dal Martedì al Sabato: 9.00 12.30 - 15.00/19.30 - Domenica: 10.00/12.30 - 15.00/19.30

LA PREALPINA

LEGNO - KIT - FAI DA TE *lo trovi anche:*

presso il Centro Commerciale LA PREALPINA

a ROLETTO / TO
S.S. Pinerolo/Orbassano
Tel.0121/ 542117

ad AOSTA
Loc. Grand Chemin 89 - St.CHRISTOPHE
Tel.0165/ 33550

Prezzi comprensivi di IVA validi fino al 30/09/97 salvo esaurimento scorte

ditta pubblicità pinerolo